



# แผนพัฒนาท้องถิ่น (พ.ศ.๒๕๖๖ - ๒๕๗๐)

องค์การบริหารส่วนตำบลบางจาก  
อำเภอเมืองเพชรบุรี จังหวัดเพชรบุรี

สำนักงานปลัดองค์การบริหารส่วนตำบลบางจาก  
งานวิเคราะห์นโยบายและแผน  
โทร. ๐-๓๒๔๗-๓๘๐๕  
โทรสาร ๐-๓๒๔๗-๓๘๐๖ ต่อ ๑๗

# สารบัญ

เรื่อง	หน้า
ส่วนที่ ๑	๑
สภาพทั่วไปและข้อมูลพื้นฐาน	๑
(๑) ด้านกายภาพ	๑
๑) ที่ตั้งหมู่บ้าน หรือชุมชน หรือตำบล	
๒) ลักษณะภูมิประเทศ	
๓) ลักษณะภูมิอากาศ	
๔) ลักษณะดิน	
(๒) ด้านการเมือง/การปกครอง	๔
๑) เขตการปกครอง	
๒) การเลือกตั้ง	
(๓) ประชากร	๔
๑) ข้อมูลเกี่ยวกับประชากร (ข้อมูลเปรียบเทียบย้อนหลัง ๓-๕ ปี และการคาดการณ์ในอนาคต)	
๒) ช่วงอายุและจำนวนประชากร	
(๔) สภาพทางสังคม	๖
๑) การศึกษา	
๒) สาธารณสุข	
๓) อาชญากรรม	
๔) ยาเสพติด	
๕) การสังคมสงเคราะห์	
(๕) ระบบบริการพื้นฐาน	๖
๑) การคมนาคมขนส่ง (ทางบก, ทางน้ำ, ทางราง ฯลฯ)	
๒) การไฟฟ้า	
๓) การประปา	
๔) โทรศัพท์	
๕) ระบบโลจิสติกส์ (Logistics)	
(๖) ระบบเศรษฐกิจ	๗
๑) การเกษตร	
๒) การประมง	
๓) การปศุสัตว์	
๔) การบริการ	
๕) การท่องเที่ยว	
๖) อุตสาหกรรม	
๗) การพาณิชย์และกลุ่มอาชีพ	
๘) แรงงาน	

(๗) ศาสนา ประเพณี วัฒนธรรม	๗
๑) การนับถือศาสนา	
๒) ประเพณีและงานประเพณี	
๓) ภูมิปัญญาท้องถิ่น ภาษาล้าน	
๔) OTOP	
(๘) ทรัพยากรธรรมชาติ	๘
๑) น้ำ	
๒) ป่าไม้	
๓) ภูเขา	
๔) ทรัพยากรธรรมชาติที่สำคัญขององค์กรปกครองส่วนท้องถิ่น	๙
(๙) อื่นๆ	
ส่วนที่ ๒ ยุทธศาสตร์การพัฒนาองค์กรปกครองส่วนท้องถิ่น	๑๑
(๑) ความสัมพันธ์ระหว่างแผนพัฒนาระดับมหภาค	๑๑
๑) แผนยุทธศาสตร์ชาติ ๒๐ ปี (พ.ศ. ๒๕๖๑ - ๒๕๘๐)	
๒) แผนพัฒนาเศรษฐกิจและสังคมแห่งชาติ (ฉบับปัจจุบัน)	
๓) แผนพัฒนาภาค/แผนพัฒนากลุ่มจังหวัด/แผนพัฒนาจังหวัด	
๔) ยุทธศาสตร์การพัฒนาขององค์กรปกครองส่วนท้องถิ่นในเขตจังหวัด	
(๒) ยุทธศาสตร์ขององค์กรปกครองส่วนท้องถิ่น	๓๓
๑) วิสัยทัศน์	
๒) ยุทธศาสตร์	
๓) เป้าประสงค์	
๔) ตัวชี้วัด	
๕) ค่าเป้าหมาย	
๖) กลยุทธ์	
๗) จุดยืนทางยุทธศาสตร์	
๘) ความเชื่อมโยงของยุทธศาสตร์ในภาพรวม	
(๓) การวิเคราะห์เพื่อพัฒนาท้องถิ่น	๓๗
๓.๑ การวิเคราะห์กรอบการจัดทำยุทธศาสตร์ขององค์กรปกครองส่วนท้องถิ่น	
๓.๒ การประเมินสถานการณ์สภาพแวดล้อมภายนอกที่เกี่ยวข้อง	
ส่วนที่ ๓ การนำแผนพัฒนาท้องถิ่นไปสู่การปฏิบัติ	๔๖
(๑) ยุทธศาสตร์การพัฒนาและแผนงาน	
(๒) บัญชีสรุปโครงการพัฒนา	๔๙
(๓) บัญชีสรุปโครงการพัฒนา ที่นำมาจากแผนพัฒนาหมู่บ้านและแผนชุมชน	๕๒
(๔) รายละเอียดโครงการพัฒนา	๕๕
๑. ยุทธศาสตร์การพัฒนาด้านโครงสร้างพื้นฐาน	๕๗
๑.๑ แผนงานอุตสาหกรรมและการโยธา	๕๗
๑.๒ แผนงานเคหะและชุมชน	๗๗

๑.๒ แผนงานเคหะและชุมชน

๗๗

๒. ยุทธศาสตร์การพัฒนาด้านแหล่งน้ำ	๘๒
๒.๑ แผนงานการเกษตร	๘๒
๓. ยุทธศาสตร์การพัฒนาด้านเศรษฐกิจและการสร้างรายได้	๙๓
๓.๑ แผนงานสร้างความเข้มแข็งของชุมชน	๙๓
๔. ยุทธศาสตร์การพัฒนาด้านการศึกษา ศาสนาและวัฒนธรรม	๙๗
๔.๑ แผนงานการศึกษา	๙๗
๔.๒ แผนงานการศาสนาวัฒนธรรมและนันทนาการ	๑๐๗
๕. ยุทธศาสตร์การพัฒนาด้านสังคม	๑๑๐
๕.๑ แผนงานสังคมสงเคราะห์	๑๑๐
๕.๒ แผนงานงบกลาง	๑๑๒
๕.๓ แผนงานสร้างความเข้มแข็งของชุมชน	๑๑๖
๖. ยุทธศาสตร์การพัฒนาด้านสาธารณสุข	๑๒๑
๖.๑ แผนงานสาธารณสุข	๑๒๑
๗. ยุทธศาสตร์การพัฒนาด้านบริหารจัดการและการมีส่วนร่วมทางการเมือง	๑๒๘
๗.๑ แผนงานบริหารงานทั่วไป	๑๒๘
๗.๒ แผนงานสร้างความเข้มแข็งของชุมชน	๑๔๑
๗.๓ แผนงานการรักษาความสงบภายใน	๑๔๙
๘. ยุทธศาสตร์การพัฒนาด้านทรัพยากรธรรมชาติและสิ่งแวดล้อม	๑๕๔
๘.๑ แผนงานการเกษตร	๑๕๔
รายละเอียดโครงการพัฒนาที่นำมาจากแผนพัฒนาหมู่บ้านและแผนพัฒนาชุมชน ( พ.ศ. ๒๕๖๖ - ๒๕๗๐ )	๑๕๘
๑. ยุทธศาสตร์การพัฒนาด้านโครงสร้างพื้นฐาน	๑๕๘
๒. ยุทธศาสตร์การพัฒนาด้านแหล่งน้ำ	๑๘๕
รายละเอียดโครงการพัฒนาแผนพัฒนาท้องถิ่น ( พ.ศ. ๒๕๖๖ - ๒๕๗๐ ) สำหรับ โครงการที่เกินศักยภาพขององค์กรปกครองส่วนท้องถิ่นที่ใช้สำหรับการประสาน แผนพัฒนาท้องถิ่น	๒๐๐
บัญชีครุภัณฑ์แผนพัฒนาท้องถิ่น (พ.ศ.๒๕๖๖ -๒๕๗๐)	๒๐๖

ส่วนที่ ๔ การติดตามและประเมินผล

๒๑๒

(๑) การติดตามและประเมินผลยุทธศาสตร์	๒๑๒
(๒) การติดตามและประเมินผลโครงการ	๒๑๗
(๓) สรุปผลการพัฒนาท้องถิ่น จากแผนพัฒนาท้องถิ่น พ.ศ. ๒๕๖๑-๒๕๖๕	๒๒๒
(๔) ข้อเสนอแนะในการจัดทำแผนพัฒนาท้องถิ่นในอนาคต	๒๒๓
๑) ผลกระทบนำไปสู่อาคต (เช่น จะทำ สนับสนุน ส่งเสริม ป้องกัน อย่างไร เป็นต้น)	
๒) ข้อเสนอแนะ ข้อเสนอแนะ ผลจากการพัฒนา	

**ส่วนที่ ๑**  
**สภาพทั่วไปและข้อมูลพื้นฐาน**

**(๑) ด้านกายภาพ**

**๑) ที่ตั้งหมู่บ้านหรือชุมชนหรือตำบล (แผนที่ประกอบ)**

ประกาศกระทรวงมหาดไทย เรื่อง จัดตั้งองค์การบริหารส่วนตำบล ประกาศ ณ วันที่ ๑๑ สิงหาคม พ.ศ. ๒๕๔๒ //ราชกิจจานุเบกษา เล่ม ๑๑๖ ตอนพิเศษ ๘๒ ง หน้า ๑๙ ลำดับที่ ๑๖๓ ลงวันที่ ๑๕ ตุลาคม ๒๕๔๒ ยกฐานะจากสภาตำบลบางจาก เป็นองค์การบริหารส่วนตำบลบางจาก ตั้งอยู่ หมู่ที่ ๒ บ้านปากคลอง ตำบลบางจาก อำเภอเมือง จังหวัดเพชรบุรี อยู่ทางทิศตะวันตกของอำเภอเมืองเพชรบุรี ระยะทางห่างจากที่ว่าการอำเภอเมืองเพชรบุรี ประมาณ ๘ กิโลเมตร มีเนื้อที่ ๑๒.๙๑ ตารางกิโลเมตร หรือประมาณ ๘,๐๖๘.๗๕ ไร่

- ทิศเหนือ	ติดต่อกับ	ตำบลหนองปลาไหล	อำเภอเขาย้อย
- ทิศใต้	ติดต่อกับ	ตำบลวังตะโก	อำเภอเมืองเพชรบุรี
- ทิศตะวันออก	ติดต่อกับ	ตำบลธงชัย	อำเภอเมืองเพชรบุรี
- ทิศตะวันตก	ติดต่อกับ	ตำบลต้นมะพร้าว	อำเภอเมืองเพชรบุรี

**๒) ลักษณะภูมิประเทศ**

สภาพที่ตั้งของตำบลบางจาก ลักษณะเป็นที่ราบลุ่ม พื้นที่การเกษตรประกอบด้วยพื้นที่นา และพื้นที่เลี้ยงสัตว์ บริเวณจุดส่วนกลางของตำบล มีคลองบางจากไหลผ่าน และคลองชลประทานตัดผ่านตลอดแนวของพื้นที่ตำบล การคมนาคมมีถนนตัดเชื่อมกันทุกสายภายในหมู่บ้าน และถนนทางหลวงแผ่นดินคือ ถนนเพชรเกษม

**๓) ลักษณะภูมิอากาศ**

สภาพภูมิอากาศมี ๓ ฤดูกาล คือ

๑. ฤดูร้อน เริ่มประมาณกลางเดือนกุมภาพันธ์ถึงกลางเดือนพฤษภาคม
๒. ฤดูฝน เริ่มประมาณกลางเดือนพฤษภาคมถึงกลางเดือนตุลาคม
๓. ฤดูหนาว เริ่มประมาณกลางเดือนตุลาคมถึงกลางเดือนกุมภาพันธ์

**๔) ลักษณะของดิน**

ลักษณะดินโดยทั่วไปเป็นดินเหนียวและดินเหนียวปนทราย ส่วนใหญ่ใช้ปลูกข้าวและ พืชสวน เช่น มะพร้าว กล้ายและพืชผักสวนครัว

**๕) ลักษณะของแหล่งน้ำ**

แหล่งน้ำที่ใช้สำหรับ อุปโภค-บริโภค ประกอบด้วย

**๑. แหล่งน้ำธรรมชาติ**

คลองบางจากไหลผ่าน หมู่ ๑, ๒, ๓, ๗

**๒. แหล่งน้ำที่สร้างขึ้น**

คลองชลประทาน ไหลผ่าน หมู่ ๑, ๒



# แผนที่ตำบลบางจาก

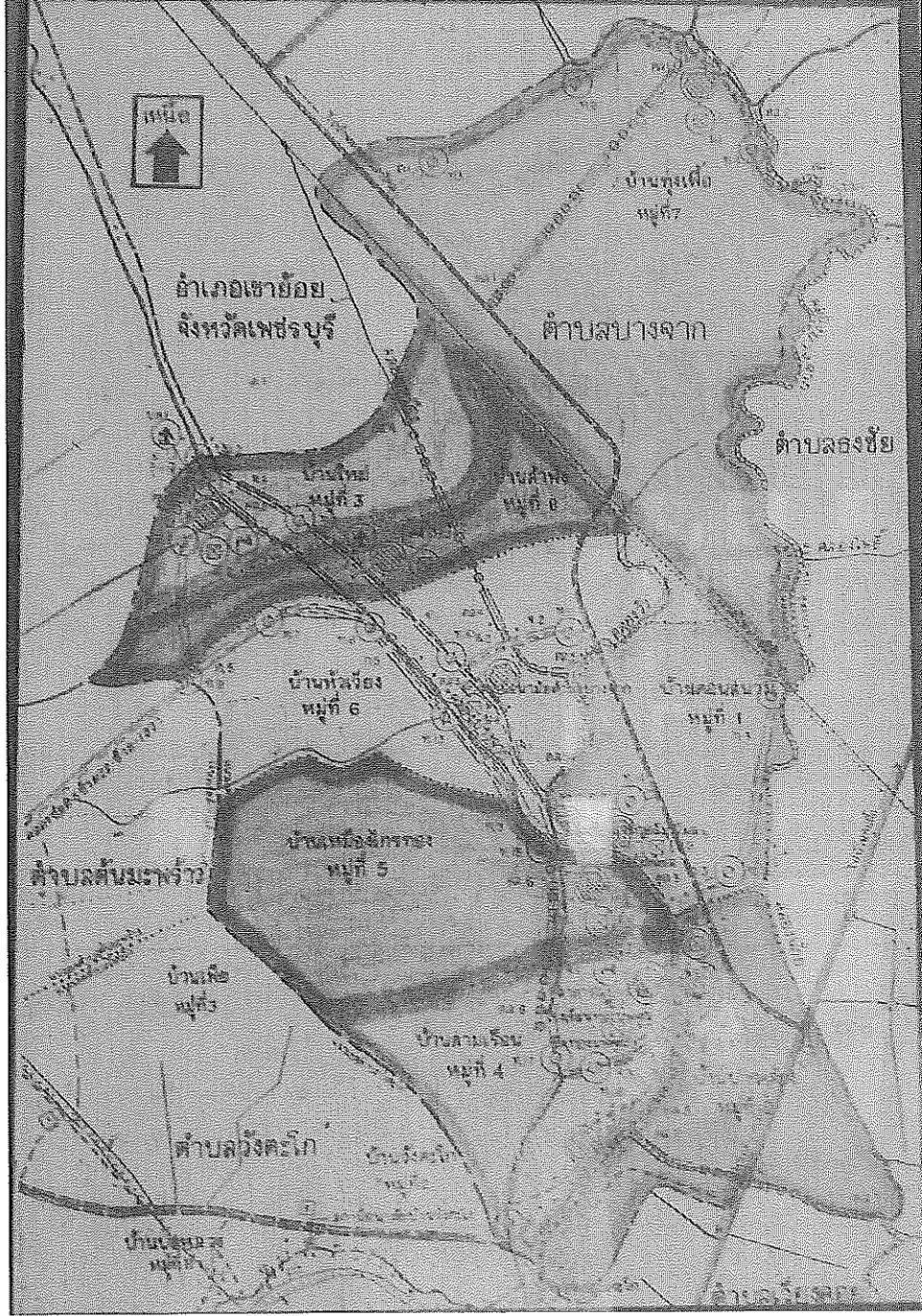

## (๒) ด้านการเมือง/การปกครอง

## ๑) เขตการปกครอง

องค์การบริหารส่วนตำบลบางจาก ตั้งอยู่หมู่ที่ ๒ บ้านปากคลอง ตำบลบางจาก อำเภอเมือง จังหวัดเพชรบุรี อยู่ทางทิศตะวันตกของอำเภอเมืองเพชรบุรี ระยะทางห่างจากที่ว่าการอำเภอเมืองเพชรบุรี ประมาณ ๘ กิโลเมตร มีเนื้อที่ ๑๒.๙๑ ตารางกิโลเมตร หรือประมาณ ๘,๐๖๘.๗๕ ไร่

- ทิศเหนือ ติดต่อกับ ตำบลหนองปลาไหล อำเภอเขาย้อย/ ตำบลบางวัดรัก บ้านเลขที่
- ทิศใต้ ติดต่อกับ ตำบลวังตะโก อำเภอเมืองเพชรบุรี
- ทิศตะวันออก ติดต่อกับ ตำบลธงชัย อำเภอเมืองเพชรบุรี
- ทิศตะวันตก ติดต่อกับ ตำบลต้นมะพร้าว อำเภอเมืองเพชรบุรี

## ๒) การเลือกตั้ง

องค์การบริหารส่วนตำบลบางจาก แบ่งเขตการเลือกตั้ง เป็น ๑ เขต มีหน่วยเลือกตั้ง ๔ หน่วย สมาชิกสภาองค์การบริหารส่วนตำบลบางจาก จำนวน ๘ หมู่บ้านๆ ละ ๒ คน รวมเป็น ๑๖ คน ซึ่งเลือกตั้งขึ้นโดยราษฎรผู้มีสิทธิเลือกตั้งในแต่ละหมู่บ้านในเขตองค์การบริหารส่วนตำบลนั้นนายกองค์การบริหารส่วนตำบล หนึ่งคน ซึ่งมาจากการเลือกตั้งผู้บริหารท้องถิ่นโดยตรงตามกฎหมายว่าด้วยการเลือกตั้งสมาชิกสภาท้องถิ่นหรือผู้บริหารท้องถิ่น

## (๓) ประชากร

๑) ข้อมูลเกี่ยวกับจำนวนประชากร (ข้อมูลเปรียบเทียบย้อนหลัง ๓-๕ ปี และการคาดการณ์ในอนาคต)

ตำบลบางจากมีจำนวนประชากร ข้อมูลเปรียบเทียบย้อนหลัง ๓ ปี (ตั้งแต่ พ.ศ. ๒๕๖๒-๒๕๖๓) แยกเป็นรายหมู่บ้าน ดังนี้

หมู่บ้าน	ชื่อหมู่บ้าน	จำนวนประชากรชาย			จำนวนประชากรหญิง			จำนวนประชากรรวม		
		( คน )			( คน )			( คน )		
		๒๕๖๒	๒๕๖๓	๒๕๖๔	๒๕๖๒	๒๕๖๓	๒๕๖๔	๒๕๖๒	๒๕๖๓	๒๕๖๔
(ธ.ค.๖๒)	(ธ.ค.๖๓)	(๑๒ กค ๖๔)	(ธ.ค.๖๒)	(ธ.ค.๖๓)	(๑๒ กค ๖๔)	(ธ.ค.๖๒)	(ธ.ค.๖๓)	(๑๒ กค๖๔)		
หมู่ที่ ๑	บ้านดอนสนาม	๘๔	๘๒	๘๑	๘๘	๘๖	๘๔	๑๗๒	๑๖๘	๑๖๕
หมู่ที่ ๒	บ้านปากคลอง	๘๙	๙๑	๙๓	๑๐๙	๑๐๗	๑๐๗	๑๙๘	๑๙๘	๒๐๐
หมู่ที่ ๓	บ้านใหม่	๑๐๓	๑๐๗	๑๐๗	๑๑๕	๑๑๘	๑๑๗	๒๑๘	๒๒๕	๒๒๔
หมู่ที่ ๔	บ้านสามเรือน	๒๓๒	๒๒๗	๒๒๖	๒๖๖	๒๖๐	๒๖๑	๔๙๘	๔๘๗	๔๘๗
หมู่ที่ ๕	บ้านเหมืองไกรทอง	๙๐	๘๘	๘๙	๗๐	๗๑	๗๓	๑๖๐	๑๕๙	๑๖๒
หมู่ที่ ๖	บ้านหัวเวียง	๒๔๕	๒๔๓	๒๔๓	๒๗๗	๒๗๔	๒๗๒	๕๒๒	๕๑๗	๕๑๕
หมู่ที่ ๗	บ้านทุ่งเพื่อ	๓๐	๒๙	๒๙	๓๖	๓๕	๓๖	๖๖	๖๔	๖๕
หมู่ที่ ๘	บ้านลำพัง	๑๕๕	๑๕๔	๑๕๕	๑๖๔	๑๖๕	๑๖๖	๓๑๙	๓๑๙	๓๒๑
รวม	๘ หมู่บ้าน	๑,๐๒๘	๑,๐๒๑	๑,๐๒๓	๑,๑๒๕	๑,๑๑๖	๑,๑๑๖	๒,๑๕๓	๒,๑๓๗	๒,๑๓๙

แหล่งข้อมูล ฝ่ายทะเบียนราษฎร ที่ทำการปกครองอำเภอเมือง จังหวัดเพชรบุรี ณ.วันที่  
๑๒ กรกฎาคม พ.ศ. ๒๕๖๔



ประชากรในตำบลบางจากส่วนใหญ่เป็นชาวไทย ยกเว้นบ้านทุ่งเพื่อ หมู่ที่ ๗ เป็นลาวโซ่งหรือไทยทรงดำ จะจัดงานไทยทรงดำ ในวันที่ ๒๒ เมษายน ของทุกปี สถานที่จัดโรงเรียนบ้านทุ่งเพื่อ จะมีการละเล่นรำลาว แต่งชุดลาวโซ่ง นุ่งผ้าขึ้นขาว-ดำ ทางลง ภาษาที่ใช้สื่อสารคือ ภาษาลาวโซ่ง

ลักษณะความเป็นอยู่ของชาวบ้านตำบลบางจาก มีการสร้างบ้านเรือนอาศัยกันอยู่เป็นกลุ่มตามหมู่บ้านต่าง ๆ จะมีการสร้างบ้านเรือนกระจุกกระจายอยู่บ้างตามความจำเป็นของการถือครองพื้นที่ ยกเว้นประชากรหมู่ ๔ จะมีการสร้างบ้านเรือนที่อยู่อาศัย หลังคาติดกันหนาแน่น ส่วนที่เหลือจะเป็นพื้นที่ทำนาข้าว ส่วนหมู่ที่ ๗ จะมีพื้นที่มากแต่มีจำนวนประชากรน้อยที่สุด จะมีครัวเรือน ทั้งหมู่บ้านจำนวน ๑๖ ครัวเรือนปลูกบ้านเรือนอยู่ใกล้ๆ กัน ส่วนที่เหลือจะเป็นพื้นที่ทำนาข้าว บ่อกึ่ง บ่อปลา

สำหรับแนวโน้มการเปลี่ยนแปลงประชากร และการคาดการณ์ในอนาคตของพื้นที่ตำบลบางจากพบว่า อัตราส่วนการขยายตัวของจำนวนประชากรในอนาคตของตำบลบางจากจะเพิ่มสูงขึ้นในอัตราส่วนที่ต่ำ

## ๒) ช่วงอายุและจำนวนประชากร

ช่วงอายุ	ชาย	หญิง	รวม
อายุน้อยกว่า ๑ ปี	๔	๘	๑๒
อายุระหว่าง ๑ - ๑๐ ปี	๙๕	๑๓๐	๒๒๕
อายุระหว่าง ๑๑ - ๒๐ ปี	๑๐๓	๘๒	๑๘๕
อายุระหว่าง ๒๑ - ๓๐ ปี	๑๕๒	๑๔๖	๒๙๘
อายุระหว่าง ๓๑ - ๔๐ ปี	๑๔๗	๑๔๔	๒๙๑
อายุระหว่าง ๔๑ - ๕๐ ปี	๑๘๒	๑๗๘	๓๖๐
อายุระหว่าง ๕๑ - ๖๐ ปี	๑๗๔	๑๖๕	๓๓๙
อายุระหว่าง ๖๑-๗๐ ปี	๑๐๓	๑๔๕	๒๔๘
อายุระหว่าง ๗๑-๘๐ ปี	๓๕	๗๔	๑๐๙
อายุระหว่าง ๘๑- ๙๐ ปี	๒๒	๓๑	๕๓
อายุระหว่าง ๙๑- ๑๐๐ ปี	๖	๑๓	๑๙
อายุมากกว่า ๑๐๐ ปี	๐	๐	๐
รวมจำนวนประชากรทั้งหมด	๑,๐๒๓	๑,๑๑๖	๒,๑๓๙

แหล่งข้อมูล ฝ่ายทะเบียนราษฎร ที่ทำการปกครองอำเภอเมือง จังหวัดเพชรบุรี  
ณ.วันที่ ๑๒ กรกฎาคม พ.ศ. ๒๕๖๔

## (๔) สภาพทางสังคม

## ๑) การศึกษา

๑. ศูนย์พัฒนาเด็กเล็ก จำนวน ๑ แห่ง
๒. โรงเรียนประถมศึกษา จำนวน ๑ แห่ง คือ โรงเรียนวัดทองนพคุณ

## ๒) สาธารณสุข

๑. โรงพยาบาลส่งเสริมสุขภาพตำบลบางจาก ๑ แห่ง ตั้งอยู่หมู่ที่ ๖ ตำบลบางจาก
๒. ศูนย์สาธารณสุขมูลฐานประจำหมู่บ้าน จำนวน ๘ แห่ง

## ๓) อาชญากรรม

สำหรับปัญหาอาชญากรรมในพื้นที่อยู่ในความรับผิดชอบของหน่วยงาน สถานีตำรวจภูธรอำเภอเมือง จังหวัดเพชรบุรี

## ๔) ยาเสพติด

ปัญหายาเสพติดในพื้นที่ยังไม่พบผู้ที่ติดยาเสพติด และผู้ค้า เนื่องจากกว่าได้รับความร่วมมือกับทางผู้นำ ประชาชน และหน่วยงานที่เกี่ยวข้องช่วยสอดส่องดูแล การแก้ไขปัญหขององค์การบริหารส่วนตำบลบางจาก ได้แก่ การณรงค์ การประชาสัมพันธ์ การแจกเบาะแส การฝึกอบรม ให้ความรู้

## ๕) การสังคมสงเคราะห์

องค์การบริหารส่วนตำบลบางจาก ได้ดำเนินการด้านสังคมสงเคราะห์ ดังนี้

๑. ดำเนินการจ่ายเบี้ยยังชีพให้กับผู้สูงอายุ ผู้พิการ และผู้ป่วยเอดส์
๒. รับลงทะเบียนและประสานโครงการเงินอุดหนุนเพื่อการเลี้ยงดูเด็กแรกเกิด

## (๕) ระบบบริการพื้นฐาน

## ๑) การคมนาคมขนส่ง (ทางบก, ทางน้ำ, ทางราง ฯลฯ)

ทางบก (เส้นทางสายหลัก)

๑. ถนนลาดยางทางหลวงชนบทหมายเลข (พบ.๐๒๐๒๙) วัดทองนพคุณ - หนองปลาไหล จำนวน ๑ สาย
๒. ถนนลาดยางสายเรียบคลองชลประทาน (คันคลองชลประทาน-ทุ่งเพื่อ) จำนวน ๑ สาย
๓. ถนนลาดยางทางหลวงชนบทกรมโยธาธิการ (พบ.๑๐๐๖) สายวัดทองนพคุณ - คันคลองชลประทาน จำนวน ๑ สาย
๔. สถานีรถไฟบางจาก (ถนนรถไฟสายใต้ - กรุงเทพฯ) จำนวน ๑ สาย
๕. รถโดยสารประจำทาง (สายเพชรบุรี - หนองปลาไหล) จำนวน ๑ สาย

ทางน้ำ

ราษฎรใช้คลองบางจากในการติดต่อคมนาคมระหว่างหมู่บ้าน หมู่ที่ ๑, ๒, ๓, ๔, ๕, ๖, ๗, ๘

## ๒) การไฟฟ้า

- ๑) หมู่บ้านที่ใช้ไฟฟ้า จำนวน ๘ หมู่บ้าน
- ๒) ประชาชนที่ใช้ไฟฟ้าโดย จำนวน ประมาณ ๑๐๐ เปอร์เซ็นต์

๓) การประปา

๑. ระบบประปาผิวดิน จำนวน ๑ แห่ง ตั้งอยู่หมู่ที่ ๒ (องค์การบริหารส่วนตำบลบางจาก ได้ประกาศยกเลิกการผลิตน้ำประปา ตั้งแต่วันที่ ๑ กรกฎาคม พ.ศ. ๒๕๖๔ เป็นต้นไปแล้ว)

๒. ระบบประปาภูมิภาค ให้บริการครอบคลุมพื้นที่

๔) โทรศัพท์

มีสัญญาณโทรศัพท์เคลื่อนที่ครอบคลุมทุกหมู่บ้าน ไม่มีโทรศัพท์พื้นฐาน ยกเว้นส่วนราชการ ประชาชนส่วนใหญ่ใช้โทรศัพท์มือถือในการติดต่อสื่อสาร

๕) ระบบโลจิสติกส์ (Logistics) หรือการขนส่ง

ที่ทำการไปรษณีย์เมืองเพชรบุรี อำเภอเมืองเพชรบุรี จังหวัดเพชรบุรี ให้บริการครอบคลุมพื้นที่ตำบลบางจาก และการขนส่งเอกชน

(๖) ระบบเศรษฐกิจ

๑) การเกษตร

ประชากรในเขตองค์การบริหารส่วนตำบลบางจาก ประกอบอาชีพด้านเกษตรกรรม (ทำนา,ทำไร่,ทำสวน)

๒) การประมง

ในเขตตำบลบางจาก ประกอบอาชีพการประมง ได้แก่ การเลี้ยงปลาน้ำจืดในบ่อ

๓) การปศุสัตว์

เป็นการประกอบการในลักษณะเลี้ยงในครัวเรือนเป็นอาชีพหลักและอาชีพเสริม เช่น การเลี้ยง ไก่ เป็ด โค สุกร

๔) การบริการ

๑. ปั้มน้ำมันขนาดเล็ก ๒ แห่ง ตั้งอยู่หมู่ที่ ๔ จำนวน ๑ แห่ง และหมู่ที่ ๓ จำนวน ๑ แห่ง

๒. ร้านขายของชำ จำนวน ๑๐ ร้าน

๓. ร้านขายอาหารตามสั่ง ๖ ร้าน ตั้งอยู่หมู่ที่ ๒ จำนวน ๑ ร้าน หมู่ที่ ๔ จำนวน ๓ ร้าน หมู่ที่ ๕ จำนวน ๑ ร้าน หมู่ที่ ๘ จำนวน ๑ ร้าน

๔. ร้านขายยาแผนปัจจุบัน จำนวน ๑ แห่ง ตั้งอยู่หมู่ที่ ๔

๕. ตู้โทรศัพท์สาธารณะ จำนวน ๙ ตู้

๖. โรงเรียนขนาดเล็ก ๓ แห่ง อยู่หมู่ที่ ๑, หมู่ที่ ๔, และหมู่ที่ ๖

๕) การท่องเที่ยว

ในเขตองค์การบริหารส่วนตำบลบางจากมีแหล่งท่องเที่ยว ได้แก่ ตลาดน้ำสะพานหวด บริเวณวัดทองนพคุณ หมู่ ๒ และส่งเสริมการท่องเที่ยวให้เกิดขึ้นในชุมชน เช่น การจัดงานประเพณีแข่งขันเรือยาว และประเพณีต่างๆ

๖) อุตสาหกรรม

อุตสาหกรรมขนาดเล็ก (โรงสีขนาดเล็ก) จำนวน ๓ แห่ง

## ๗) การพาณิชย์และกลุ่มอาชีพ

อาชีพการประกอบอาชีพที่สำคัญของตำบลบางจาก ดังนี้

๑. อาชีพเกษตรกร ประชาชนส่วนใหญ่ในตำบลบางจากจะประกอบอาชีพทำนา รองลงมา คือ เลี้ยงสัตว์ เช่น เลี้ยงวัว ทำบ่อกุ้ง บ่อปลา และทำสวน
๒. อาชีพรับจ้างทั่วไป เช่น ก่อสร้าง รับจ้างภาคเกษตร
๓. อาชีพรับราชการ พนักงานบริษัท
๔. อาชีพค้าขาย
๕. รายได้เฉลี่ยของประชากรในตำบลบางจาก จำนวน ๓๑,๒๙๔.๗๙ บาท/คน/ปี

## ๘) แรงงาน

ค่าแรงในพื้นที่ต่ำกว่าระดับจังหวัด โดยเฉพาะแรงงานด้านการเกษตร ประชากรอายุระหว่าง ๒๕ - ๕๐ ปี บางส่วนไปรับจ้างทำงานนอกพื้นที่ ปัญหาที่พบคือ ประชากรต้องไปทำงานนอกพื้นที่ ในเมืองที่มี โรงงานอุตสาหกรรม บริษัท ห้างร้านใหญ่ๆ เพราะในพื้นที่ไม่มีโรงงานอุตสาหกรรมที่มีการจ้างแรงงานจำนวนมาก เพราะพื้นที่ส่วนมากเป็นที่เกษตรกรรม

## (๗) ศาสนา ประเพณี วัฒนธรรม

## ๑) การนับถือศาสนา

ประชากรส่วนใหญ่นับถือศาสนาพุทธ มีวัด ๒ แห่ง คือ

- วัดทองนพคุณ ตั้งอยู่ หมู่ที่ ๔ ต.บางจาก อ.เมือง จ.เพชรบุรี
- วัดเจริญศรีมณีผล (ใหม่) ตั้งอยู่หมู่ที่ ๕ ต.บางจาก อ.เมือง จ.เพชรบุรี

## ๒) ประเพณีและงานประจำปี

- |   |                        |
|---|------------------------|
| ๑. ประเพณีวันขึ้นปีใหม่                   | ประมาณเดือน มกราคม     |
| ๒. งานประเพณีแข่งขันวัวเทียมเกวียน        | ประมาณเดือน กุมภาพันธ์ |
| ๓. ประเพณีการทำบุญวันสงกรานต์             | ประมาณเดือน เมษายน     |
| ๔. ประเพณีแห่เทียนพรรษา                   | ประมาณเดือน กรกฎาคม    |
| ๕. ประเพณีวันออกพรรษา                     | ประมาณเดือน ตุลาคม     |
| ๖. จัดงานประเพณีวันลอยกระทงและแข่งเรือยาว | ประมาณเดือน พฤศจิกายน  |

นอกจากนี้ยังมีประเพณี การเทศน์มหาชาติ การแข่งขันวัวลาน การจัดงานประจำปี ที่วัดเจริญศรีมณีผล การทอดผ้าป่าของวัดทองนพคุณทุกวันที่ ๓๐ เมษายน ของทุกปี

## ๓) ภูมิปัญญาท้องถิ่น ภาษาถิ่น

๑. นายเฉลียว ทับสี มีภูมิปัญญาด้านการปิดเป่าไสยศาสตร์ ช่วยรักษาโรค เช่น รักษาเริ่ม และรักษาแผลจากสุนัขกัด
๒. นายฉลอง ปานนิล มีความรู้ความชำนาญเรื่องการทำกรเกษตร แบบดั้งเดิม ผสมผสานกับเทคโนโลยีสมัยใหม่ เช่น ทำปุ๋ยหมักชีวภาพ ที่ตั้งโรงสีข้าวขนาดเล็กของหมู่ ๔ สามารถแก้ไขซ่อม เครื่องสีข้าวขนาดเล็กได้

๔) OTOP สินค้าพื้นเมืองและของที่ระลึก

สินค้าพื้นเมือง ได้แก่ ผลิตภัณฑ์ทางการเกษตร เช่น ข้าว กล้วย มะนาว มะพร้าว และพืชผลทางการเกษตรอื่นๆ

(๘) ทรัพยากรธรรมชาติ

๑) น้ำ

แหล่งน้ำธรรมชาติ ตำบลบางจากมีคลองธรรมชาติคือคลองบางจาก เป็นแม่น้ำสายหลักของตำบลบางจาก ไหลผ่าน หมู่ที่ ๔ บ้านสามเรือน ไปยังหมู่ที่ ๒ บ้านปากคลอง จากหมู่ที่ ๒ บ้านปากคลองแยกไปหมู่ที่ ๗ และไหลผ่านหมู่ที่ ๑ บ้านดอนสนาม และไหลผ่านหมู่ที่ ๕ บ้านเหมืองไกรทอง หมู่ที่ ๖ บ้านหัวเวียง หมู่ที่ ๘ บ้านลำพัง ไหลผ่านหมู่ที่ ๓ บ้านใหม่ ไปยังเขตตำบลหนองปลาไหล

แหล่งน้ำที่สร้างขึ้น คลองชลประทาน ไหลผ่าน หมู่ ๑, ๒ ประปาตำบลบางจาก หมู่ที่ ๑, ๒ และประปาภูมิภาค หมู่ที่ ๓, ๔, ๕, ๖, ๗ และหมู่ที่ ๘

๒) ป่าไม้

ปัจจุบันภายในตำบลบางจากไม่มีสภาพเป็นป่าไม้ จะมีก็เพียงสภาพของป่าตามบริเวณหัวไร่ปลายนาเท่านั้น จึงจำเป็นต้องมีการส่งเสริมการปลูกป่าให้เพิ่มมากขึ้นโดยการปลูกไม้ใช้สอย บริเวณหัวไร่ปลายนาในพื้นที่ของตำบลบางจาก

๓) ทรัพยากรธรรมชาติที่สำคัญขององค์กรส่วนท้องถิ่น

ทรัพยากรดิน พื้นที่ส่วนใหญ่ในตำบลเป็นดินล่าง มีปริมาณธาตุฟอสฟอรัสและโปแตสเซียมสูง และเป็นดินชุดรังสิต มีเนื้อดินเหนียว สีนํ้าตาลปนเทา น้ำไหลผ่านซึมลงใต้ดินได้เข้าเหมาะสำหรับ การทำนาข้าว เกษตรกรในตำบลจึงมีอาชีพการทำนาเป็นส่วนใหญ่

(๙) อื่น ๆ

มวลชนจัดตั้ง

- ลูกเสือชาวบ้าน	๑ รุ่น	๑๐๐	คน
- อสม.		๖๒	คน
- อช.		๑๖	คน
- กลุ่มสตรีแม่บ้านตำบลบางจาก		๑๐๖	คน
- อปพร.		๑๙	คน
- ชมรมผู้สูงอายุตำบลบางจาก		๓๕๙	คน

## ส่วนที่ ๒

### ยุทธศาสตร์การพัฒนางานองค์กรปกครองส่วนท้องถิ่น

#### (๑) ความสัมพันธ์ระหว่างแผนพัฒนาระดับมหภาค

##### ๑) ยุทธศาสตร์ชาติ พ.ศ. ๒๕๖๑ - ๒๕๘๐

##### สถานการณ์แนวโน้มในการพัฒนาประเทศ

ในปัจจุบันประเทศไทยยังคงมีประเด็นความท้าทายการพัฒนาในหลายมิติ ทั้งในมิติเศรษฐกิจที่โครงสร้างเศรษฐกิจยังไม่สามารถขับเคลื่อนด้วยนวัตกรรมอย่างเต็มที่ ผลผลิตทางการผลิตของภาคบริการและภาคเกษตรยังอยู่ในระดับต่ำ คุณภาพและสมรรถนะของแรงงานที่ยังไม่สอดคล้องกับความต้องการในการขับเคลื่อนการพัฒนาของประเทศ มิติทางสังคมที่การยกระดับรายได้ของประชาชน การแก้ปัญหาด้านความยากจนและความเหลื่อมล้ำ การพัฒนาคุณภาพการให้บริการและการขยายโอกาสในการเข้าถึงระบบบริการสาธารณะยังคงมีช่องว่างที่สามารถพัฒนาต่อไปได้ มิติสิ่งแวดล้อมที่การฟื้นฟูและรักษาทรัพยากรธรรมชาติและสิ่งแวดล้อมยังเป็นประเด็นสำคัญสำหรับ การพัฒนาประเทศอย่างยั่งยืน และมิติของการบริหารจัดการภาครัฐที่ยังขาดความต่อเนื่องและความยืดหยุ่นในการตอบสนองความต้องการในการแก้ปัญหาของประชาชนได้อย่างเต็มประสิทธิภาพ นอกจากนี้ ยังมีสถานการณ์ที่กำลังเปลี่ยนแปลงอย่างรวดเร็ว ทั้งการเปลี่ยนแปลงโครงสร้างประชากรที่มีสัดส่วนประชากรวัยแรงงานลดลงและประชากร สูงอายุเพิ่มขึ้นอย่างต่อเนื่อง ความก้าวหน้าทางวิทยาศาสตร์และเทคโนโลยีแบบก้าวกระโดด ความท้าทายใหม่ๆ ซึ่งมาจากการเปลี่ยนแปลงเชิงโครงสร้างของ ความสัมพันธ์ระหว่างประเทศ ทั้งด้านความมั่นคงและเศรษฐกิจ การเชื่อมโยงกัน อย่างซับซ้อนจากการรวมกลุ่มภายในภูมิภาคและการเปิดเสรีด้านต่างๆ ตลอดจนการเปลี่ยนแปลงสภาพภูมิอากาศและความเสื่อมโทรมของระบบนิเวศ ซึ่งสถานการณ์ ดังกล่าวจะก่อให้เกิดความท้าทาย ในการพัฒนาประเทศทั้งในมิติความมั่นคง เศรษฐกิจ สังคม และสิ่งแวดล้อม ดังนั้น ประเทศไทยจำเป็นต้องมีการวางแผนยุทธศาสตร์ ด้านต่าง ๆ ที่รอบคอบและครอบคลุมเพื่อเป็นกรอบในการขับเคลื่อน การพัฒนาประเทศให้เจริญก้าวหน้าอย่างมั่นคง มั่งคั่ง และยั่งยืน

##### วิสัยทัศน์ เป้าหมาย และตัวชี้วัด

วิสัยทัศน์ประเทศคือ “ประเทศไทยมีความมั่นคง มั่งคั่ง ยั่งยืน เป็นประเทศ ที่พัฒนาแล้ว ด้วยการพัฒนาด้านหลักปรัชญาของเศรษฐกิจพอเพียง” โดยมีเป้าหมาย การพัฒนาประเทศ คือ “ประเทศชาติมั่นคง ประชาชนมีความสุข เศรษฐกิจพัฒนาอย่างต่อเนื่อง สังคมเป็นธรรม ฐานทรัพยากรธรรมชาติยั่งยืน” โดยยกระดับศักยภาพของ ประเทศในหลากหลายมิติ พัฒนาคนในทุกมิติและในทุกช่วงวัยให้เป็นคนดี เก่ง และมีคุณภาพ สร้างโอกาสและความเสมอภาคทางสังคม สร้างการเติบโตบนคุณภาพชีวิต ที่เป็นมิตรกับสิ่งแวดล้อม และมีภาครัฐของประชาชนเพื่อประชาชนและประโยชน์ส่วนรวม โดยการประเมินผลการพัฒนาตามยุทธศาสตร์ชาติ ประกอบด้วย

- ๑) ความอยู่ดีมีสุขของคนไทยและสังคมไทย
- ๒) ขีดความสามารถในการแข่งขัน การพัฒนาเศรษฐกิจและการกระจายรายได้
- ๓) การพัฒนาทรัพยากรมนุษย์ของประเทศ
- ๔) ความเท่าเทียมและความเสมอภาคของสังคม
- ๕) ความหลากหลายทางชีวภาพ คุณภาพสิ่งแวดล้อม และความยั่งยืนของ ทรัพยากร

ธรรมชาติ

๖) ประสิทธิภาพการบริหารจัดการและการเข้าถึงการให้บริการของภาครัฐ

การพัฒนาประเทศในช่วงระยะเวลาของยุทธศาสตร์ชาติ จะมุ่งเน้นการสร้างสมดุลระหว่างการพัฒนาเศรษฐกิจ สังคม และสิ่งแวดล้อม โดยประกอบด้วย ๖ ยุทธศาสตร์ ได้แก่

๑. ยุทธศาสตร์ชาติด้านความมั่นคง
๒. ยุทธศาสตร์ชาติด้านการสร้างความสามารถในการแข่งขัน
๓. ยุทธศาสตร์ชาติด้านการพัฒนาและเสริมสร้างศักยภาพ ทรัพยากรมนุษย์
๔. ยุทธศาสตร์ชาติด้านการสร้างโอกาสและความเสมอภาคทางสังคม
๕. ยุทธศาสตร์ชาติด้านการสร้างการเติบโตบนคุณภาพชีวิตที่เป็นมิตรต่อสิ่งแวดล้อม และ
๖. ยุทธศาสตร์ชาติด้านการปรับสมดุลและพัฒนาระบบการบริหารจัดการภาครัฐ

## วิสัยทัศน์ประเทศไทย 2580

“ประเทศไทยมีความมั่นคง มั่งคั่ง ยั่งยืน เป็นประเทศพัฒนาแล้ว ด้วยการพัฒนาตามหลักปรัชญาของเศรษฐกิจพอเพียง”



🎯 <b>มั่นคง</b>	📈 <b>มั่งคั่ง</b>	🌱 <b>ยั่งยืน</b>
<ul style="list-style-type: none"> <li>• มีความมั่นคงปลอดภัยกับการเปลี่ยนแปลงทั้งภายในประเทศและภายนอกประเทศ และมีความมั่นคงในทุกมิติ ทั้งมิติเศรษฐกิจ สังคม สิ่งแวดล้อม และการเมือง</li> <li>• ประเทศมีความมั่นคงในองคาพยพและอธิปไตย</li> <li>• สังคมมีความปรองดองและความสามัคคี ประชาชนมีความมั่นคงในชีวิต มีงานและรายได้ที่มั่นคง มีที่อยู่อาศัยและความปลอดภัยในชีวิตทรัพย์สิน</li> <li>• มีความมั่นคงของอาหาร พลังงาน และน้ำ</li> </ul>	<ul style="list-style-type: none"> <li>• ประเทศไทยมีการขยายตัวของเศรษฐกิจอย่างคึกคั่งเป็นขบวนเข้าสู่ทุกพื้นที่ประเทศไทยได้สูง ความเหลื่อมล้ำของการพัฒนาลดลง ประชากรได้รับผลประโยชน์จากการพัฒนาอย่างเท่าเทียมกัน</li> <li>• เศรษฐกิจมีความสามารถในการแข่งขันสูง สร้างเศรษฐกิจและสังคมแห่งอนาคต และเป็นจุดสำคัญของ การเชื่อมโยงในภูมิภาคทั้งทางคมนาคมขนส่ง การผลิต การค้า การลงทุน</li> <li>• มีความสมบูรณ์ในทุนที่จะสามารถสร้างการพัฒนาต่อเนื่อง อาทิ ทุนมนุษย์ ทุนทางปัญญา ทุนทางการเงินและทุนอื่นๆ</li> </ul>	<ul style="list-style-type: none"> <li>• การพัฒนาที่คำนึงถึงความเจริญด้านรายได้ และคุณภาพชีวิตของประชาชนอย่างคึกคั่ง โดยไม่ใช่ทรัพยากรธรรมชาติเป็นหลัก ไม่สร้างภาวะต่อสิ่งแวดล้อม</li> <li>• มีการผลิตและการบริโภคที่เป็นมิตรกับสิ่งแวดล้อม และสอดคล้องกับกฎระเบียบของประชาคมโลก</li> <li>• คนมีความรับผิดชอบต่อสังคม มุ่งประโยชน์ส่วนรวมอย่างยั่งยืน ทุกภาคส่วนในสังคมยึดถือและปฏิบัติตามหลักปรัชญาของเศรษฐกิจพอเพียง</li> </ul>

## ๑. ยุทธศาสตร์ชาติด้านความมั่นคง

ยุทธศาสตร์ชาติด้านความมั่นคง มีเป้าหมายการพัฒนาที่สำคัญ คือ ประชาชนมีความสุข เน้นการบริหารจัดการสถานะแวดล้อมของประเทศให้มีความมั่นคง ปลอดภัย เอกราช อธิปไตย และมีความสงบเรียบร้อยในทุกระดับ ตั้งแต่ระดับชาติ สังคม ชุมชน มุ่งเน้นการพัฒนาคน เครื่องมือ เทคโนโลยี และระบบฐานข้อมูลขนาดใหญ่ให้มีความพร้อมสามารถรับมือกับภัยคุกคามและภัยพิบัติได้ทุกรูปแบบ และทุกระดับความรุนแรง ควบคู่ไปกับการป้องกันและแก้ไขปัญหาด้าน ความมั่นคงที่มีอยู่ในปัจจุบัน และที่อาจจะเกิดขึ้นในอนาคต ใช้กลไกการแก้ไขปัญหา แบบบูรณาการทั้งกับส่วนราชการ ภาคเอกชน ประชาสังคม และองค์กรที่ไม่ใช่รัฐ รวมถึงประเทศเพื่อนบ้านและมิตรประเทศทั่วโลกบนพื้นฐานของหลักธรรมาภิบาล

ตัวชี้วัด ประกอบด้วย (๑) ความสุขของประชากรไทย (๒) ความมั่นคง ปลอดภัยของประเทศ (๓) ความพร้อมของกองทัพ หน่วยงานด้านความมั่นคง และการมีส่วนร่วมของภาครัฐ ภาคเอกชน และภาคประชาชนในการป้องกันและแก้ไขปัญหา ความมั่นคง (๔) บทบาทและการยอมรับในด้านความมั่นคงของไทย ในประชาคมระหว่างประเทศ และ (๕) ประสิทธิภาพการบริหารจัดการความมั่นคงแบบองค์รวมโดยประเด็น ยุทธศาสตร์ชาติด้านความมั่นคง ประกอบด้วย ๕ ประเด็น ได้แก่

๑. การรักษาความสงบภายในประเทศ เพื่อสร้างเสริมความสงบเรียบร้อย และสันติสุขให้เกิดขึ้นกับประเทศชาติบ้านเมือง โดย (๑) การพัฒนาและเสริมสร้างคน ในทุกภาคส่วนให้มีความเข้มแข็ง มีความพร้อมตระหนักในเรื่องความมั่นคง และมีส่วนร่วมในการแก้ไขปัญหา (๒) การพัฒนาและเสริมสร้าง ความจงรักภักดีต่อสถาบันหลักของชาติ (๓) การพัฒนาและเสริมสร้างการเมืองในระบอบประชาธิปไตยอันมี พระมหากษัตริย์ทรงเป็นประมุขที่มีเสถียรภาพและมีธรรมาภิบาล เห็นแก่ประโยชน์ของประเทศชาติมากกว่า ประโยชน์ส่วนตน และ (๔) การพัฒนาและเสริมสร้างกลไก ที่สามารถป้องกันและขจัดสาเหตุของประเด็นปัญหา ความมั่นคงที่สำคัญ

๒. การป้องกันและแก้ไขปัญหาที่มีผลกระทบต่อความมั่นคง เพื่อแก้ไขปัญหาเดิม และป้องกัน ไม่ให้ปัญหาใหม่เกิดขึ้น โดย (๑) การแก้ไขปัญหาความมั่นคงในปัจจุบัน (๒) การติดตาม ฝ้าระวัง ป้องกัน และแก้ไขปัญหาที่อาจอุบัติขึ้นใหม่ (๓) การสร้างความปลอดภัยและความสันติสุขอย่างถาวรในพื้นที่จังหวัดชายแดนภาคใต้ และ (๔) การรักษาความมั่นคงและผลประโยชน์ทางทรัพยากรธรรมชาติและสิ่งแวดล้อม ทั้งทางบกและทางทะเล

๓. การพัฒนาศักยภาพของประเทศให้พร้อมเผชิญภัยคุกคามที่กระทบต่อความมั่นคงของชาติ เพื่อยกระดับขีดความสามารถของกองทัพและหน่วยงานด้านความมั่นคง โดย (๑) การพัฒนาระบบงานข่าวกรอง แห่งชาติแบบบูรณาการอย่างมีประสิทธิภาพ (๒) การพัฒนาและพัฒนากำลังอำนาจแห่งชาติ กองทัพและหน่วยงาน ความมั่นคง รวมทั้งภาครัฐและภาคประชาชน ให้พร้อมป้องกันและรักษาอธิปไตยของประเทศ และเผชิญกับ ภัยคุกคามได้ทุกมิติทุกรูปแบบและทุกระดับ และ (๓) การพัฒนาระบบเตรียมพร้อมแห่งชาติและการบริหารจัดการ ภัยคุกคามให้มีประสิทธิภาพ



๔. การบูรณาการความร่วมมือด้านความมั่นคงกับอาเซียนและนานาชาติ รวมถึงองค์การภาครัฐและที่มิใช่ภาครัฐ เพื่อสร้างเสริมความสงบสุข สันติสุข ความมั่นคง และความเจริญ ก้าวหน้า ให้กับประเทศชาติ ภูมิภาค และโลก อย่างยั่งยืน โดย (๑) การ เสริมสร้างและรักษาดุลยภาพสภาวะแวดล้อมระหว่างประเทศ (๒) การเสริมสร้างและธำรงไว้ซึ่งสันติภาพและความมั่นคงของภูมิภาค และ (๓) การร่วมมือทางการพัฒนา กับประเทศเพื่อนบ้าน ภูมิภาค โลก รวมถึงองค์การภาครัฐและที่มิใช่ภาครัฐ

๕. การพัฒนากลไกการบริหารจัดการความมั่นคงแบบองค์รวม เพื่อให้กลไกสำคัญต่างๆ ทำงานได้อย่างมีประสิทธิภาพ มีการใช้หลักธรรมาภิบาล และการบังคับใช้กฎหมายอย่างเคร่งครัด โดย (๑) การพัฒนากลไกให้พร้อมสำหรับ การติดตาม ฝ้าระวัง แจ้งเตือน ป้องกัน และแก้ไขปัญหาความมั่นคงแบบองค์รวม อย่างเป็นรูปธรรม (๒) การบริหารจัดการความมั่นคงให้เอื้ออำนวยต่อการพัฒนา ประเทศในมิติอื่น ๆ และ (๓) การพัฒนากลไกและองค์กรขับเคลื่อนยุทธศาสตร์ชาติ ด้านความมั่นคง

## ๒. ยุทธศาสตร์ชาติ ด้านการสร้างความสามารถในการแข่งขัน

ยุทธศาสตร์ชาติด้านการสร้างความสามารถในการแข่งขัน มีเป้าหมาย การพัฒนาที่มุ่งเน้น การยกระดับศักยภาพของประเทศในหลากหลายมิติ บนพื้นฐาน แนวคิด ๓ ประการ ได้แก่ (๑) “ต่อยอดอดีต” โดยมองกลับไปที่เราเคยทำทางเศรษฐกิจ อุตสาหกรรม ประเพณี วิถีชีวิต และจุดเด่นทางทรัพยากรธรรมชาติ ที่หลากหลาย รวมทั้งความได้เปรียบเชิงเปรียบเทียบของประเทศในด้านอื่น ๆ นำมาประยุกต์ผสมผสานกับ เทคโนโลยีและนวัตกรรม เพื่อให้สอดคล้องกับบริบทของเศรษฐกิจ และสังคมโลกสมัยใหม่ (๒) “ปรับปัจจุบัน” เพื่อปูทางสู่ออนาคต ผ่านการพัฒนา โครงสร้างพื้นฐานของประเทศในมิติต่าง ๆ ทั้งโครงข่ายระบบคมนาคมและขนส่ง โครงสร้างพื้นฐานวิทยาศาสตร์ เทคโนโลยี และดิจิทัล และการปรับสภาพแวดล้อม ให้เอื้อต่อการพัฒนา อุตสาหกรรมและบริการอนาคต และ (๓) “สร้างคุณค่าใหม่ ในอนาคต” ด้วยการเพิ่มศักยภาพของผู้ประกอบการ พัฒนาคนรุ่นใหม่ รวมถึงปรับ รูปแบบธุรกิจ เพื่อตอบสนองต่อความต้องการของตลาด ผสมผสานกับยุทธศาสตร์ ที่รองรับอนาคต บนพื้นฐานของการต่อยอดอดีตและปรับปัจจุบัน พร้อมทั้งส่งเสริม และสนับสนุนจากภาครัฐ ให้ประเทศไทยสามารถสร้างฐานรายได้และการจ้างงานใหม่ ขยายโอกาสทางการค้าและการลงทุนในเวทีโลก ควบคู่ไปกับการยกระดับรายได้และ การกินดีอยู่ดี รวมถึงการเพิ่มขึ้นของคนชั้นกลางและลดความเหลื่อมล้ำ ของคน ในประเทศได้ในคราวเดียวกัน

ตัวชี้วัด ประกอบด้วย (๑) รายได้ประชาชาติ การขยายตัวของผลิตภัณฑ์ มวลรวม ภายในประเทศ และการกระจายรายได้ (๒) ผลผลิตภาพการผลิตของประเทศ ทั้งในปัจจุบันการผลิตและแรงงาน (๓) การลงทุนเพื่อการวิจัยและพัฒนา และ (๔) ความสามารถในการแข่งขันของประเทศ โดยประเด็นยุทธศาสตร์ ชาติด้านการสร้าง ความสามารถในการแข่งขัน ประกอบด้วย ๕ ประเด็น ได้แก่

๑. การเกษตรสร้างมูลค่า ให้ความสำคัญกับการเพิ่มผลผลิตภาพการผลิต ทั้งเชิงปริมาณและมูลค่า และความหลากหลายของสินค้าเกษตร ประกอบด้วย (๑) เกษตรอัตลักษณ์พื้นถิ่น (๒) เกษตรปลอดภัย (๓) เกษตรชีวภาพ (๔) เกษตรแปรรูป และ (๕) เกษตรอัจฉริยะ

๒. อุตสาหกรรมและบริการแห่งอนาคต โดยสร้างอุตสาหกรรมและบริการแห่งอนาคตที่ขับเคลื่อนประเทศไทยไปสู่ประเทศที่พัฒนาแล้วด้วยนวัตกรรมและ เทคโนโลยีแห่งอนาคต ประกอบด้วย (๑) อุตสาหกรรมชีวภาพ (๒) อุตสาหกรรมและ บริการการแพทย์ครบวงจร (๓) อุตสาหกรรมและบริการดิจิทัล ข้อมูล และปัญญา ประดิษฐ์ (๔) อุตสาหกรรมและบริการขนส่งและโลจิสติกส์และ (๕) อุตสาหกรรม ความมั่นคง ของประเทศ

๓. สร้างความหลากหลายด้านการท่องเที่ยว โดยการรักษาการเป็น จุดหมายปลายทางที่สำคัญ ของการท่องเที่ยวระดับโลกที่ดึงดูดนักท่องเที่ยวทุกระดับ และเพิ่มสัดส่วนของนักท่องเที่ยวที่มีคุณภาพสูง ประกอบด้วย (๑) ท่องเที่ยวเชิงสร้างสรรค์และวัฒนธรรม (๒) ท่องเที่ยวเชิงธุรกิจ (๓) ท่องเที่ยวเชิงสุขภาพ ความงาม และแพทย์แผนไทย (๔) ท่องเที่ยวสำราญทางน้ำและ (๕) ท่องเที่ยวเชื่อมโยงภูมิภาค

๔. โครงสร้างพื้นฐาน เชื่อมไทย เชื่อมโลก ครอบคลุมถึงโครงสร้างพื้นฐาน ทางกายภาพในด้าน โครงข่ายคมนาคม พื้นที่และเมือง รวมถึงเทคโนโลยี ตลอดจนโครงสร้างพื้นฐานทางเศรษฐกิจ โดย (๑) เชื่อมโยง โครงข่ายคมนาคมไร้รอยต่อ (๒) สร้าง และพัฒนาเขตเศรษฐกิจพิเศษ (๓) เพิ่มพื้นที่และเมืองเศรษฐกิจ (๔) พัฒนาโครงสร้างพื้นฐานเทคโนโลยีสมัยใหม่ และ (๕) รักษาและเสริมสร้างเสถียรภาพทางเศรษฐกิจมหภาค

๕. พัฒนาเศรษฐกิจบนพื้นฐานผู้ประกอบการยุคใหม่ สร้างและพัฒนา ผู้ประกอบการยุคใหม่ ที่มีทักษะและจิตวิญญาณของการเป็นผู้ประกอบการที่มีความสามารถในการแข่งขันและมีอัตลักษณ์ชัดเจน โดย (๑) สร้างผู้ประกอบการอัจฉริยะ (๒) สร้างโอกาสเข้าถึงบริการทางการเงิน (๓) สร้างโอกาสเข้าถึงตลาด (๔) สร้างโอกาส เข้าถึงข้อมูล และ (๕) ปรับบทบาทและโอกาสการเข้าถึงบริการภาครัฐ

### ๓. ยุทธศาสตร์ชาติด้านการพัฒนา และเสริมสร้างศักยภาพทรัพยากรมนุษย์

ยุทธศาสตร์ชาติด้านการพัฒนาและเสริมสร้างศักยภาพทรัพยากรมนุษย์ มีเป้าหมาย การพัฒนาที่สำคัญเพื่อพัฒนาคนในทุกมิติและในทุกช่วงวัยให้เป็นคนดี เก่ง และมีคุณภาพ โดยคนไทยมีความพร้อมทั้งกาย ใจ สติปัญญา มีพัฒนาการที่รอบด้าน และมีสุขภาวะที่ดีในทุกช่วงวัย มีจิตสาธารณะ รับผิดชอบต่อสังคมและผู้อื่น มีธรรมาภิบาล อดออม โอบอ้อมอารี มีวินัย รักษาศีลธรรม และเป็นพลเมืองดีของชาติ มีหลักคิดที่ถูกต้อง มีทักษะที่จำเป็นในศตวรรษที่ ๒๑ มีทักษะสื่อสารภาษาอังกฤษและภาษาที่ ๓ และอนุรักษ์ ภาษาท้องถิ่น มีนิสัยรักการเรียนรู้และการพัฒนาตนเองอย่างต่อเนื่องตลอด ชีวิต สูการเป็นคนไทยที่มีทักษะสูง เป็นนวัตกรรม นักคิด ผู้ประกอบการ เกษตรกรยุคใหม่ และอื่น ๆ โดยมีสัมมาชีพตามความถนัดของตนเอง

ตัวชี้วัด ประกอบด้วย (๑) การพัฒนาคุณภาพชีวิต สุขภาวะ และความเป็นอยู่ ที่ดีของคนไทย (๒) ผลสัมฤทธิ์ทางการศึกษาและการเรียนรู้ตลอดชีวิต และ (๓) การพัฒนาสังคมและครอบครัวไทย โดยประเด็น ยุทธศาสตร์ชาติด้านการพัฒนาและเสริมสร้าง ศักยภาพทรัพยากรมนุษย์ ประกอบด้วย ๗ ประเด็น ได้แก่

๑. การปรับเปลี่ยนค่านิยมและวัฒนธรรม มุ่งเน้นให้สถาบันทางสังคมร่วม ปลุกฝังค่านิยมและ วัฒนธรรมที่พึงประสงค์โดย (๑) การปลุกฝังค่านิยมและวัฒนธรรม ผ่านการเลี้ยงดูในครอบครัว (๒) การบูรณา การเรื่องความซื่อสัตย์ วินัย คุณธรรม จริยธรรม ในการจัดการเรียนการสอนในสถานศึกษา (๓) การสร้าง ความเข้มแข็ง ในสถาบันทางศาสนา (๔) การปลุกฝังค่านิยมและวัฒนธรรมโดยใช้ชุมชนเป็นฐาน (๕) การสร้าง ค่านิยมและวัฒนธรรมที่พึงประสงค์จากภาคธุรกิจ (๖) การใช้สื่อและสื่อสารมวลชนในการปลุกฝังค่านิยมและ วัฒนธรรมของคนในสังคม และ (๗) การส่งเสริม ให้คนไทยมีจิตสาธารณะและมีความรับผิดชอบต่อส่วนรวม

๒. การพัฒนาศักยภาพคนตลอดช่วงชีวิต มุ่งเน้นการพัฒนาคนเชิงคุณภาพ ในทุกช่วงวัย ประกอบด้วย (๑) ช่วงการตั้งครรภ์/ปฐมวัย เน้นการเตรียมความพร้อม ให้แก่พ่อแม่ก่อนการตั้งครรภ์ (๒) ช่วงวัย เรียน/วัยรุ่น ปลุกฝังความเป็นคนดี มีวินัย พัฒนากิจกรรมการเรียนรู้ที่สอดคล้องกับศตวรรษที่ ๒๑ (๓) ช่วงวัยแรงงาน ยกระดับ ศักยภาพ ทักษะและสมรรถนะแรงงานสอดคล้องกับความต้องการของตลาด และ (๔) ช่วงวัยผู้สูงอายุ ส่งเสริมให้ผู้สูงอายุเป็นพลังในการขับเคลื่อนประเทศ

๓. ปฏิรูปกระบวนการเรียนรู้ที่ตอบสนองต่อการเปลี่ยนแปลงใน ศตวรรษที่ ๒๑ มุ่งเน้นผู้เรียน ให้มีทักษะการเรียนรู้และมีใจใฝ่เรียนรู้ตลอดเวลา โดย (๑) การปรับเปลี่ยนระบบการเรียนรู้ให้เอื้อต่อการพัฒนา ทักษะสำหรับศตวรรษที่ ๒๑ (๒) การเปลี่ยนโฉมบทบาท “ครู” ให้เป็นครูยุคใหม่ (๓) การเพิ่มประสิทธิภาพ ระบบ บริหารจัดการศึกษาในทุกกระดับ ทุกประเภท (๔) การพัฒนาระบบการเรียนรู้ตลอดชีวิต (๕) การสร้าง ความตื่นตัวให้คนไทยตระหนักถึงบทบาท ความรับผิดชอบ และการวาง ตำแหน่งของประเทศไทยในภูมิภาค เอเชียอาคเนย์และประชาคมโลก (๖) การวาง พื้นฐานระบบรองรับการเรียนรู้โดยใช้ดิจิทัลแพลตฟอร์ม และ (๗) การสร้างระบบ การศึกษาเพื่อเป็นเลิศทางวิชาการระดับนานาชาติ

๔. การตระหนักถึงพหุปัญญาของมนุษย์ที่หลากหลาย โดย (๑) การพัฒนาและส่งเสริม พหุปัญญาผ่านครอบครัว ระบบสถานศึกษา สภาพแวดล้อม รวมทั้งสื่อ ตั้งแต่ระดับปฐมวัย (๒) การสร้างเส้นทาง อาชีพ สภาพแวดล้อมการทำงาน และระบบสนับสนุน ที่เหมาะสมสำหรับผู้มีความสามารถพิเศษผ่านกลไก ต่าง ๆ และ (๓) การดึงดูด กลุ่มผู้เชี่ยวชาญต่างชาติและคนไทยที่มีความสามารถในต่างประเทศให้มาสร้างและ พัฒนาเทคโนโลยีและนวัตกรรมให้กับประเทศ

๕. การเสริมสร้างให้คนไทยมีสุขภาวะที่ดี ครอบคลุมทั้งด้านกาย ใจ สติปัญญา และสังคม โดย (๑) การสร้างความรอบรู้ด้านสุขภาวะ (๒) การป้องกันและควบคุมปัจจัยเสี่ยงที่คุกคามสุขภาวะ (๓) การสร้าง สภาพแวดล้อมที่เอื้อต่อการมีสุขภาวะ ที่ดี (๔) การพัฒนาระบบบริการสุขภาพที่ทันสมัยสนับสนุนการสร้างสุข ภาวะที่ดีและ (๕) การส่งเสริมให้ชุมชนเป็นฐานในการสร้างสุขภาวะที่ดีในทุกพื้นที่

๖. การสร้างสภาพแวดล้อมที่เอื้อต่อการพัฒนาและเสริมสร้างศักยภาพ ทรัพยากรมนุษย์โดย (๑) การสร้างความอยู่ดีมีสุขของครอบครัวไทย (๒) การส่งเสริมบทบาทการมีส่วนร่วมของภาครัฐ ภาคเอกชน องค์กรปกครองส่วนท้องถิ่น ครอบครัว และชุมชนในการพัฒนาทรัพยากรมนุษย์ (๓) การปลูกฝังและพัฒนาทักษะ นอกห้องเรียน และ (๔) การพัฒนาระบบฐานข้อมูลเพื่อการพัฒนาทรัพยากรมนุษย์

๗. การเสริมสร้างศักยภาพการกีฬาในการสร้างคุณค่าทางสังคมและพัฒนาประเทศ โดย (๑) การส่งเสริมการออกกำลังกาย และกีฬาขั้นพื้นฐานให้กลายเป็นวิถีชีวิต (๒) การส่งเสริมให้ประชาชนมีส่วนร่วม ในกิจกรรมออกกำลังกาย กีฬาและ นันทนาการ (๓) การส่งเสริมการกีฬาเพื่อพัฒนาสู่ระดับอาชีพ และ (๔) การพัฒนาบุคลากรด้านการกีฬาและนันทนาการเพื่อรองรับการเติบโตของอุตสาหกรรมกีฬา

#### ๔. ยุทธศาสตร์ชาติด้านการสร้างโอกาส และความเสมอภาคทางสังคม

ยุทธศาสตร์ชาติด้านการสร้างโอกาสและความเสมอภาคทางสังคม มีเป้าหมาย การพัฒนา ที่สำคัญที่ให้ความสำคัญการดึงเอาพลังของภาคส่วนต่าง ๆ ทั้งภาคเอกชน ประชาสังคม ชุมชนท้องถิ่น มาร่วม ขับเคลื่อน โดยการสนับสนุนการรวมตัวของ ประชาชนในการร่วมคิดร่วมทำเพื่อส่วนรวม การกระจายอำนาจ และความรับผิดชอบ ไปสู่กลไกบริหารราชการแผ่นดินในระดับท้องถิ่น การเสริมสร้างความเข้มแข็งของชุมชน ในการจัดการตนเอง และการเตรียมความพร้อมของประชากรไทยทั้งในมิติสุขภาพ เศรษฐกิจ สังคม และ สภาพแวดล้อมให้เป็นประชากรที่มีคุณภาพ สามารถพึ่งตนเอง และทำประโยชน์แก่ครอบครัว ชุมชน และสังคม ให้นานที่สุด โดยรัฐให้หลักประกัน การเข้าถึงบริการและสวัสดิการที่มีคุณภาพอย่างเป็นธรรมและทั่วถึง

ตัวชี้วัด ประกอบด้วย (๑) ความแตกต่างของรายได้และการเข้าถึงบริการ ภาครัฐระหว่าง กลุ่มประชากร (๒) ความก้าวหน้าของการพัฒนาคน (๓) ความก้าวหน้า ในการพัฒนาจังหวัดในการเป็น ศูนย์กลางความเจริญทางเศรษฐกิจ สังคม และ เทคโนโลยี และ (๔) คุณภาพชีวิตของประชากรสูงอายุ โดย ประเด็นยุทธศาสตร์ชาติด้าน การสร้างโอกาสและความเสมอภาคทางสังคม ประกอบด้วย ๔ ประเด็น ได้แก่

๑. การลดความเหลื่อมล้ำ สร้างความเป็นธรรมในทุกมิติ โดย (๑) ปรับ โครงสร้างเศรษฐกิจ ฐานราก (๒) ปฏิรูประบบภาษีและการคุ้มครองผู้บริโภค (๓) กระจาย การถือครองที่ดินและการเข้าถึงทรัพยากร (๔) เพิ่มผลิตภาพและคุ้มครองแรงงานไทย ให้เป็นแรงงานฝีมือที่มีคุณภาพและความริเริ่มสร้างสรรค์ มีความปลอดภัยในการทำงาน (๕) สร้างหลักประกันทางสังคมที่ครอบคลุมและเหมาะสมกับคนทุกช่วงวัย ทุกเพศ ภาวะ และทุกกลุ่ม (๖) ลงทุนทางสังคมแบบมุ่งเป้าเพื่อช่วยเหลือกลุ่มคนยากจนและกลุ่ม ผู้ด้อยโอกาสโดยตรง (๗) สร้างความเป็นธรรมในการเข้าถึงบริการสาธารณสุข และการศึกษา โดยเฉพาะสำหรับผู้มีรายได้น้อยและ กลุ่มผู้ด้อยโอกาส และ (๘) สร้าง ความเป็นธรรมในการเข้าถึงกระบวนการยุติธรรมอย่างทั่วถึง

๒. การกระจายศูนย์กลางความเจริญทางเศรษฐกิจ สังคมและเทคโนโลยี โดย (๑) พัฒนา ศูนย์กลางความเจริญทางเศรษฐกิจ สังคมและเทคโนโลยีในภูมิภาค (๒) กำหนดแผนพัฒนาเศรษฐกิจและสังคม ของแต่ละกลุ่มจังหวัดในมิติต่าง ๆ (๓) จัดระบบเมืองที่เอื้อต่อการสร้างชีวิตและสังคมที่มีคุณภาพและปลอดภัย ให้สามารถ ตอบสนองต่อสังคมสูงวัยและแนวโน้มของการขยายตัวของเมืองในอนาคต (๔) ปรับโครงสร้างและ แก้ไขกฎหมายระเบียบบริหารราชการแผ่นดิน เพื่อวางระบบและกลไก การบริหารงานในระดับภาค กลุ่มจังหวัด (๕) สนับสนุนการพัฒนาพื้นที่บนฐานข้อมูล ความรู้ เทคโนโลยีและนวัตกรรม และ (๖) การพัฒนากำลังแรงงาน ในพื้นที่

๓. การเสริมสร้างพลังทางสังคม โดย (๑) สร้างสังคมเข้มแข็งที่แบ่งปัน ไม่ทอดทิ้งกัน และมีคุณธรรม โดยสนับสนุนการรวมตัวและตั้งพลังของภาคส่วนต่าง ๆ (๒) การรองรับสังคมสูงวัยอย่างมีคุณภาพ (๓) สนับสนุนความร่วมมือระหว่างภาครัฐ ภาคเอกชน ภาควิชาการ ภาคประชาสังคมและภาคประชาชน (๔) ส่งเสริมความเสมอภาคทางเพศและบทบาทของสตรีในการสร้างสรรค์สังคม (๕) สนับสนุนการพัฒนาบนฐานทุนทางสังคมและวัฒนธรรม และ (๖) สนับสนุนการพัฒนาเทคโนโลยีสารสนเทศ และสื่อสร้างสรรค์ เพื่อรองรับสังคมยุคดิจิทัล

๔. การเพิ่มขีดความสามารถของชุมชนท้องถิ่นในการพัฒนา การพึ่ง ตนเองและการจัดการตนเอง โดย (๑) ส่งเสริมการปรับตัวกิจกรรมในระดับครัวเรือน ให้มีขีดความสามารถในการจัดการวางแผนชีวิต สุขภาพ ครอบครัว การเงินและอาชีพ (๒) เสริมสร้างศักยภาพของชุมชนในการพึ่งตนเองและการพึ่งพากันเอง (๓) สร้างการมีส่วนร่วมของภาคส่วนต่าง ๆ เพื่อสร้างประชาธิปไตยชุมชน และ (๔) สร้างภูมิคุ้มกัน ทางปัญญา ให้กับชุมชน

#### ๕. ยุทธศาสตร์ชาติด้านการสร้างการเติบโต บนคุณภาพชีวิตที่เป็นมิตรต่อสิ่งแวดล้อม

ยุทธศาสตร์ชาติด้านการสร้างการเติบโตบนคุณภาพชีวิตที่เป็นมิตรต่อ สิ่งแวดล้อม มีเป้าหมายการพัฒนาที่สำคัญเพื่อนำไปสู่การบรรลุเป้าหมายการพัฒนา ที่ยั่งยืนในทุกมิติ ทั้งมิติด้านสังคม เศรษฐกิจ สิ่งแวดล้อม ธรรมชาติ และความเป็น หุ่นส่วนความร่วมมือระหว่างกันทั้งภายในและภายนอก ประเทศอย่างบูรณาการ ใช้พื้นที่ เป็นตัวตั้งในการกำหนดกลยุทธ์และแผนงาน และการให้ทุกฝ่ายที่เกี่ยวข้อง ได้เข้ามามีส่วนร่วมในแบบทางตรงให้มากที่สุดเท่าที่จะเป็นไปได้ โดยเป็นการดำเนินการบน พื้นฐานการเติบโต ร่วมกันไม่ว่าจะเป็นทางเศรษฐกิจ สิ่งแวดล้อม และคุณภาพชีวิต โดยให้ความสำคัญกับการสร้างสมดุลทั้ง ๓ ด้าน อันจะนำไปสู่ความยั่งยืนเพื่อคนรุ่น ต่อไปอย่างแท้จริง

ตัวชี้วัด ประกอบด้วย (๑) พื้นที่สีเขียวที่เป็นมิตรกับสิ่งแวดล้อม (๒) สภาพ แวดล้อมและ ทรัพยากรธรรมชาติที่เสื่อมโทรมได้รับการฟื้นฟู (๓) การเติบโตที่เป็นมิตรกับสิ่งแวดล้อม และ (๔) ปริมาณก๊าซ เรือนกระจก มูลค่าเศรษฐกิจฐานชีวภาพ โดยประเด็นยุทธศาสตร์ชาติด้านการสร้างการเติบโตบนคุณภาพชีวิต ที่เป็นมิตรต่อ สิ่งแวดล้อม ประกอบด้วย ๖ ประเด็น ได้แก่

๑. สร้างการเติบโตอย่างยั่งยืนบนสังคมเศรษฐกิจสีเขียว โดย (๑) เพิ่มมูลค่าของเศรษฐกิจ ฐานชีวภาพให้สอดคล้องกับยุทธศาสตร์ด้านการสร้างความสามารถ ในการแข่งขัน (๒) อนุรักษ์และฟื้นฟู ความหลากหลายทางชีวภาพในและนอกถิ่นกำเนิด (๓) อนุรักษ์และฟื้นฟูแม่น้ำลำคลองและแหล่งน้ำธรรมชาติ ทั่วประเทศ (๔) รักษาและเพิ่ม พื้นที่สีเขียวที่เป็นมิตรกับสิ่งแวดล้อม และ (๕) ส่งเสริมการบริโภคและการผลิต ที่ยั่งยืน

๒. สร้างการเติบโตอย่างยั่งยืนบนสังคมเศรษฐกิจภาคทะเล โดย (๑) เพิ่ม มูลค่าของเศรษฐกิจ ฐานชีวภาพทางทะเล (๒) ปรับปรุง ฟื้นฟู และสร้างใหม่ทรัพยากรทางทะเลและชายฝั่งทั้งระบบ (๓) ฟื้นฟู ชายหาดที่เป็นแหล่งท่องเที่ยว ชายฝั่งทะเลได้รับ การป้องกันและแก้ไขทั้งระบบ และมีนโยบายการจัดการชายฝั่ง แบบบูรณาการอย่างเป็นองค์รวม และ (๔) พัฒนาและเพิ่มสัดส่วนกิจกรรมทางทะเลที่เป็นมิตรต่อสิ่งแวดล้อม

๓. สร้างการเติบโตอย่างยั่งยืนบนสังคมที่เป็นมิตรต่อสภาพภูมิอากาศ โดย (๑) ลดการปล่อยก๊าซเรือนกระจก (๒) มีการปรับตัวเพื่อลดความสูญเสียและเสียหาย จากภัยธรรมชาติและผลกระทบที่เกี่ยวข้องกับการเปลี่ยนแปลงสภาพภูมิอากาศ ยุทธศาสตร์ชาติด้านการสร้างการเติบโตบนคุณภาพชีวิตที่เป็นมิตรต่อสิ่งแวดล้อม ๑๓ (๓) มุ่งเป้าสู่การลงทุนที่เป็นมิตรต่อสภาพภูมิอากาศในการพัฒนาโครงสร้างพื้นฐาน ของภาครัฐและภาคเอกชน และ (๔) พัฒนาและสร้างระบบรับมือปรับตัวต่อโรคอุบัติใหม่ และโรคอุบัติซ้ำที่เกิดจากการเปลี่ยนแปลงภูมิอากาศ

๔. พัฒนาพื้นที่เมือง ชนบท เกษตรกรรมและอุตสาหกรรมเชิงนิเวศ มุ่งเน้น ความเป็นเมืองที่เติบโตอย่างต่อเนื่อง โดย (๑) จัดทำแผนผังภูมินิเวศเพื่อการพัฒนา เมือง ชนบท พื้นที่เกษตรกรรมและอุตสาหกรรม รวมถึงพื้นที่อนุรักษ์ตามศักยภาพ และความเหมาะสมทางภูมินิเวศอย่างเป็นเอกภาพ (๒) พัฒนาพื้นที่เมือง ชนบท เกษตรกรรม และ อุตสาหกรรมเชิงนิเวศ ที่มีการบริหารจัดการตามแผนผังภูมินิเวศอย่างยั่งยืน (๓) จัดการมลพิษที่มีผลกระทบต่อสิ่งแวดล้อม และสารเคมีในภาคเกษตร ทั้งระบบ ให้เป็นไปตามมาตรฐานสากล และค่ามาตรฐานสากล (๔) สงวนรักษา อนุรักษ์ พื้นฟู และพัฒนาทรัพยากรธรรมชาติ มรดกทางสถาปัตยกรรม และศิลปวัฒนธรรม อัตลักษณ์ และวิถีชีวิตพื้นถิ่นบนฐานธรรมชาติ และฐานวัฒนธรรมอย่างยั่งยืน (๕) พัฒนาเครือข่ายองค์กรพัฒนาเมืองและชุมชน รวมทั้งกลุ่มอาสาสมัคร ด้วยกลไกการมีส่วนร่วม ของทุกภาคส่วนในท้องถิ่น และ (๖) เสริมสร้างระบบสาธารณสุขและอนามัยสิ่งแวดล้อม และยกระดับความสามารถในการป้องกันโรคอุบัติใหม่และอุบัติซ้ำ

๕. พัฒนาความมั่นคงน้ำ พลังงาน และเกษตรที่เป็นมิตรต่อสิ่งแวดล้อม โดย (๑) พัฒนาการจัดการน้ำเชิงลุ่มน้ำทั้งระบบเพื่อเพิ่มความมั่นคงด้านน้ำของประเทศ (๒) เพิ่มผลิตภาพของน้ำทั้งระบบในการใช้น้ำอย่างประหยัด รู้คุณค่า และสร้างมูลค่าเพิ่มจากการใช้น้ำให้ทัดเทียมกับระดับสากล (๓) พัฒนาความมั่นคงพลังงานของประเทศ และส่งเสริมการใช้พลังงานที่เป็นมิตรต่อสิ่งแวดล้อม (๔) เพิ่มประสิทธิภาพการใช้พลังงาน โดยลดความเข้มข้นของการใช้พลังงาน และ (๕) พัฒนาความมั่นคงด้านการเกษตร และอาหารของประเทศและชุมชน ในมิติปริมาณ คุณภาพ ราคาและการเข้าถึงอาหาร

๖. ยกระดับกระบวนการทัศน์เพื่อกำหนดอนาคตประเทศ โดย (๑) ส่งเสริม คุณลักษณะและพฤติกรรมที่พึงประสงค์ด้านสิ่งแวดล้อมและคุณภาพชีวิตที่ดีของ คนไทย (๒) พัฒนาเครื่องมือ กลไกและระบบ ยุติธรรม และระบบประชาธิปไตย สิ่งแวดล้อม (๓) จัดโครงสร้างเชิงสถาบันเพื่อจัดการประเด็นร่วม ด้านการบริหารจัดการ ทรัพยากรธรรมชาติและสิ่งแวดล้อมที่สำคัญ และ (๔) พัฒนาและดำเนินโครงการที่ยกระดับกระบวนการทัศน์ เพื่อกำหนดอนาคตประเทศ ด้านทรัพยากรธรรมชาติและสิ่งแวดล้อม และวัฒนธรรม บนหลักของการมีส่วนร่วม และธรรมาภิบาล

## ๖. ยุทธศาสตร์ชาติด้านการปรับสมดุล และพัฒนาระบบการบริหารจัดการภาครัฐ

ยุทธศาสตร์ชาติด้านการปรับสมดุลและพัฒนาระบบการบริหารจัดการภาครัฐ มีเป้าหมายการพัฒนาที่สำคัญเพื่อปรับเปลี่ยนภาครัฐที่ยึดหลัก “ภาครัฐของประชาชน เพื่อประชาชนและประโยชน์ส่วนรวม” โดยภาครัฐต้องมีขนาดที่เหมาะสมกับบทบาท ภารกิจ แยกแยะบทบาทหน่วยงานของรัฐที่ทำหน้าที่ ในการกำกับ หรือในการให้บริการ ยึดหลักธรรมาภิบาล ปรับวัฒนธรรมการทำงานให้มุ่งผลสัมฤทธิ์และผลประโยชน์ ส่วนรวม มีความทันสมัย และพร้อมที่จะปรับตัวให้ทันต่อการเปลี่ยนแปลงของโลก อยู่ตลอดเวลา โดยเฉพาะอย่างยิ่ง การนำนวัตกรรม เทคโนโลยีข้อมูลขนาดใหญ่ ระบบ การทำงานที่เป็นดิจิทัลเข้ามาประยุกต์ใช้อย่างคุ้มค่า และปฏิบัติงานเทียบได้กับ มาตรฐานสากล รวมทั้งมีลักษณะเปิดกว้าง เชื่อมโยงถึงกันและเปิดโอกาสให้ทุกภาคส่วน เข้ามามีส่วนร่วมเพื่อตอบสนองความต้องการของประชาชนได้อย่างสะดวก รวดเร็ว และโปร่งใส โดยทุกภาคส่วน ในสังคมต้องร่วมกันปลูกฝังค่านิยมความซื่อสัตย์สุจริต ความมัธยัสถ์ และสร้างจิตสำนึกในการปฏิเสธไม่ยอมรับ การทุจริตประพฤติมิชอบอย่าง สิ้นเชิง นอกจากนี้ กฎหมายต้องมีความชัดเจน มีเพียงเท่าที่จำเป็นมีความ ทันสมัย มีความเป็นสากล มีประสิทธิภาพ และนำไปสู่การลดความเหลื่อมล้ำและเอื้อต่อการพัฒนาโดย กระบวนการยุติธรรมมีการบริหารที่มีประสิทธิภาพ เป็นธรรม ไม่เลือกปฏิบัติ และการอำนวยความสะดวก ตามหลักนิติธรรม

ตัวชี้วัด ประกอบด้วย (๑) ระดับความพึงพอใจของประชาชนต่อการให้บริการ สาธารณะของ ภาครัฐ (๒) ประสิทธิภาพของการบริการภาครัฐ (๓) ระดับความโปร่งใส การทุจริต ประพฤติมิชอบและ (๔) ความเสมอภาคในกระบวนการยุติธรรม โดยประเด็น ยุทธศาสตร์ชาติด้านการปรับสมดุลและพัฒนาระบบ การบริหารจัดการภาครัฐ ประกอบด้วย ๘ ประเด็น ได้แก่

๑. ภาครัฐที่ยึดประชาชนเป็นศูนย์กลาง ตอบสนองความต้องการ และ ให้บริการอย่างสะดวก รวดเร็ว โปร่งใส โดย (๑) การให้บริการสาธารณะของภาครัฐ ได้มาตรฐานสากลและเป็นระดับแนวหน้าของ ภูมิภาค และ (๒) ภาครัฐมีความเชื่อมโยงในการให้บริการสาธารณะต่าง ๆ ผ่านการนำเทคโนโลยีดิจิทัลมา ประยุกต์ใช้

๒. ภาครัฐบริหารงานแบบบูรณาการโดยมียุทธศาสตร์ชาติเป็นเป้าหมาย และเชื่อมโยง การพัฒนาในทุกระดับ ทุกประเด็น ทุกภารกิจ และทุกพื้นที่ โดย (๑) ให้ยุทธศาสตร์ชาติเป็นกลไกขับเคลื่อน การพัฒนาประเทศ (๒) ระบบการเงินการคลังประเทศสนับสนุนการขับเคลื่อนยุทธศาสตร์ชาติและ (๓) ระบบ ติดตามประเมินผลที่สะท้อน การบรรลุเป้าหมายยุทธศาสตร์ชาติในทุกระดับ

๓. ภาครัฐมีขนาดเล็ก gọn เหมาะสมกับภารกิจ ส่งเสริมให้ประชาชนและทุกภาคส่วนมี ส่วนร่วมในการพัฒนาประเทศ โดย (๑) ภาครัฐมีขนาดที่เหมาะสม (๒) ทุกภาคส่วนมีส่วนร่วมในการพัฒนา ประเทศ และ (๓) ส่งเสริมการกระจายอำนาจ และสนับสนุนบทบาทชุมชนท้องถิ่นให้องค์กรปกครองส่วนท้องถิ่น เป็นหน่วยงานที่มี สมรรถนะสูง ตั้งอยู่บนหลักธรรมาภิบาล

๔. ภาครัฐมีความทันสมัยโดย(๑) องค์กรภาครัฐมีความยืดหยุ่นเหมาะสมกับ บริบทการพัฒนา ประเทศ และ (๒) พัฒนาและปรับระบบวิธีการปฏิบัติราชการให้ทันสมัย

๕. บุคลากรภาครัฐเป็นคนดีและเก่ง ยึดหลักคุณธรรม จริยธรรม มีจิตสำนึก มีความสามารถสูง มุ่งมั่น และเป็นมืออาชีพ โดย (๑) ภาครัฐมีการบริหารกำลังคนที่มี ความคล่องตัว ยึดระบบคุณธรรม และ (๒) บุคลากรภาครัฐยึดค่านิยมในการทำงานเพื่อประชาชน มีคุณธรรม และมีการพัฒนาตามเส้นทางความก้าวหน้า ในอาชีพ

๖. ภาครัฐมีความโปร่งใส ปลอดการทุจริตและประพฤติมิชอบ โดย (๑) ประชาชนและภาคี ต่างๆ ในสังคมร่วมมือกันในการป้องกันการทุจริตและประพฤติมิชอบ (๒) บุคลากรภาครัฐยึดมั่นในหลักคุณธรรม จริยธรรมและความซื่อสัตย์สุจริต (๓) การปราบปรามการทุจริตประพฤติมิชอบมีประสิทธิภาพ มีความเด็ดขาด เป็นธรรม และตรวจสอบได้ และ (๔) การบริหารจัดการการป้องกันและปราบปรามการทุจริต อย่างเป็นระบบ แบบบูรณาการ

๗. กฎหมายมีความสอดคล้องเหมาะสมกับบริบทต่าง ๆ และมีเท่าที่จำเป็น โดย(๑) ภาครัฐ จัดให้มีกฎหมายที่สอดคล้องและเหมาะสมกับบริบทต่าง ๆ ที่เปลี่ยนแปลง (๒) มีกฎหมายเท่าที่จำเป็น และ (๓) การบังคับใช้กฎหมายอย่างมีประสิทธิภาพ เท่าเทียม มีการเสริมสร้างประสิทธิภาพการใช้อกฎหมาย

๘. กระบวนการยุติธรรมเคารพสิทธิมนุษยชนและปฏิบัติต่อประชาชน โดยเสมอภาค โดย (๑) บุคลากรและหน่วยงานในกระบวนการยุติธรรมเคารพและยึดมั่น ในหลักประชาธิปไตย เคารพศักดิ์ศรีความเป็น มนุษย์ที่พึงได้รับการปฏิบัติอย่างเท่าเทียม (๒) ทุกหน่วยงานในกระบวนการยุติธรรม มีบทบาทเชิงรุกร่วมกัน ในทุกขั้นตอน ของการค้นหาความจริง (๓) หน่วยงานในกระบวนการยุติธรรมทั้งทางแพ่ง อาญา และปกครอง มีเป้าหมายและยุทธศาสตร์ร่วมกัน (๔) ส่งเสริมระบบยุติธรรมทางเลือก ระบบยุติธรรมชุมชน และการมีส่วนร่วม ของประชาชนในกระบวนการยุติธรรม และ (๕) พัฒนามาตรการอื่นแทนโทษทางอาญา

อ้างอิง : สำนักงานเลขาธิการของคณะกรรมการยุทธศาสตร์ชาติ สำนักงานคณะกรรมการพัฒนาการเศรษฐกิจ และสังคมแห่งชาติ. (มปพ.) ยุทธศาสตร์ชาติ พ.ศ. ๒๕๖๑ - ๒๕๘๐ (ฉบับย่อ). สืบค้นจาก [https://www.nesdc.go.th/download/document/SAC/NS\\_SumPlanOct๒๐๑๘.pdf](https://www.nesdc.go.th/download/document/SAC/NS_SumPlanOct๒๐๑๘.pdf)



## ๒) แผนพัฒนาเศรษฐกิจและสังคมแห่งชาติ ฉบับที่ ๑๒ (พ.ศ.๒๕๖๐-๒๕๖๔)

### วิสัยทัศน์

จากสถานะของประเทศและบริบทการเปลี่ยนแปลงต่างๆ ที่ประเทศกำลังประสบอยู่ ทำให้การกำหนดวิสัยทัศน์แผนพัฒนาฯ ฉบับที่ ๑๒ ยังคงมีความต่อเนื่องจากวิสัยทัศน์แผนพัฒนาฯ ฉบับที่ ๑๑ และกรอบหลักการของการวางแผนที่โน้มมาและประยุกต์ใช้หลักปรัชญาของเศรษฐกิจพอเพียง ยึดคนเป็นศูนย์กลางของการพัฒนาอย่างมีส่วนร่วม การพัฒนาที่ยึดหลักสมดุล ยั่งยืน โดยวิสัยทัศน์ของการพัฒนาในแผนพัฒนาฯ ฉบับที่ ๑๒ ต้องให้ความสำคัญกับการกำหนดทิศทางการพัฒนาที่มุ่งสู่การเปลี่ยนผ่านประเทศไทยจากประเทศที่มีรายได้ปานกลางไปสู่ประเทศที่มีรายได้สูง มีความมั่นคง และยั่งยืน สังคมอยู่ร่วมกันอย่างมีความสุข และนำไปสู่การบรรลุวิสัยทัศน์ระยะยาว “มั่นคง มั่งคั่ง ยั่งยืน” ของประเทศ

### เป้าหมาย

#### ๑. การหลุดพ้นจากกับดักประเทศรายได้ปานกลางสู่รายได้สูง

- (๑) เศรษฐกิจขยายตัวเฉลี่ยไม่ต่ำกว่าร้อยละ ๕.๐
- (๒) ผลผลิตมวลรวมในประเทศต่อหัว (GDP Per Capita) และรายได้ประชาชาติต่อหัว (GNP Per Capita) ณ สิ้นแผนพัฒนาฯ ฉบับที่ ๑๒ ในปี ๒๕๖๖ เพิ่มขึ้นเป็น ๓๑๗,๐๕๑ บาท (๙,๓๒๕ ดอลลาร์ สหรัฐ) และ ๓๐๑,๑๙๙ บาท (๘,๘๕๙ ดอลลาร์ สหรัฐ) ต่อคนต่อปี
- (๓) ผลผลิตภาพการผลิตเพิ่มขึ้นไม่ต่ำกว่าเฉลี่ยร้อยละ ๒.๕ ต่อปี
- (๔) การลงทุนรวมขยายตัวไม่ต่ำกว่าเฉลี่ยร้อยละ ๘.๐ (การขยายตัวของการลงทุนภาครัฐไม่ต่ำกว่าร้อยละ ๑๐.๐ และการลงทุนของภาคเอกชนขยายตัวไม่ต่ำกว่าเฉลี่ยร้อยละ ๗.๕ ในขณะที่ปริมาณการส่งออกขยายตัวเฉลี่ยไม่ต่ำกว่าร้อยละ ๔.๐ ต่อปี)

#### ๒. การพัฒนาศักยภาพคนให้สนับสนุนการเจริญเติบโตของประเทศและการสร้างสังคมสูงวัยอย่างมีคุณภาพ

- (๑) ประชาชนทุกช่วงวัยมีความมั่นคงทางด้านเศรษฐกิจและสังคม (Socio-Economic Security) และมีคุณภาพชีวิตที่ดีขึ้น
- (๒) การศึกษาและการเรียนรู้ได้รับการพัฒนาคุณภาพ
- (๓) สถาบันทางสังคมมีความเข้มแข็งเป็นฐานรากที่เอื้อต่อการพัฒนาคน

#### ๓. การลดความเหลื่อมล้ำในสังคม

- (๑) การกระจายรายได้มีความเท่าเทียมกันมากขึ้น
- (๒) บริการทางสังคมมีคุณภาพและมีการกระจายอย่างทั่วถึง

#### ๔. การสร้างการเจริญเติบโตทางเศรษฐกิจและสังคมที่เป็นมิตรกับสิ่งแวดล้อม

- (๑) รักษาความมั่นคงของฐานทรัพยากร สร้างสมดุลระหว่างการอนุรักษ์และการใช้ประโยชน์อย่างยั่งยืนและเป็นธรรม
- (๒) ขับเคลื่อนประเทศสู่เศรษฐกิจและสังคมที่เป็นมิตรต่อสิ่งแวดล้อม
- (๓) เพิ่มขีดความสามารถในการรับมือภัยพิบัติและการเปลี่ยนแปลงสภาพภูมิอากาศ
- (๔) เพิ่มประสิทธิภาพและเสริมสร้างธรรมาภิบาลในการบริหารจัดการทรัพยากรธรรมชาติและสิ่งแวดล้อม
- (๕) มีการบริหารจัดการน้ำให้สมดุลระหว่างการอุปสงค์และอุปทานของน้ำ

#### ๕ การบริหารราชการแผ่นดินที่มีประสิทธิภาพ

- (๑) การบริหารงานภาครัฐที่โปร่งใส เป็นธรรม มีประสิทธิภาพ และมีส่วนร่วม
- (๒) ขจัดการทุจริตคอร์รัปชัน
- (๓) มีการกระจายอำนาจที่เหมาะสม

กรอบยุทธศาสตร์แผนพัฒนาเศรษฐกิจและสังคมแห่งชาติ ฉบับที่ ๑๒ ประกอบด้วย ๑๐ ยุทธศาสตร์หลัก ดังนี้

๑. ยุทธศาสตร์การเสริมสร้างและพัฒนาศักยภาพทุนมนุษย์ พัฒนาคนทุกช่วงวัยเพื่อให้คนไทยเป็นคนดี คนเก่ง มีระเบียบวินัย และมีคุณภาพชีวิตที่ดี โดยเฉพาะการพัฒนาและดูแลผู้สูงอายุที่จะมีส่วนสูงขึ้นไปในสังคมสูงวัยทั้งการสร้างงานที่เหมาะสม การฟื้นฟูและดูแลสุขภาพเพื่อชะลอความทุพพลภาพและโรคเรื้อรังการสร้างสภาพแวดล้อมและนวัตกรรมที่เอื้อต่อสังคมสูงวัย มุ่งเน้นการพัฒนาศักยภาพคนเพื่อเป็นฐานการเพิ่มขีดความสามารถในการแข่งขันของประเทศและรองรับการลดลงของขนาดกำลังแรงงานโดยการยกระดับคุณภาพการศึกษาและการเรียนรู้ที่สอดคล้องกับการเรียนรู้ในศตวรรษที่ ๒๑ การป้องกันและควบคุมปัจจัยทางสังคมที่กำหนดสุขภาพเพื่อสร้างสุขภาวะที่ดี การสร้างความอยู่ดีมีสุขให้ครอบครัวไทย รวมทั้งการเสริมสร้างบทบาทของสถาบันทางสังคมและทุนทางวัฒนธรรมในการส่งเสริมคุณธรรมจริยธรรมในสังคม

๒. ยุทธศาสตร์การสร้างความเป็นธรรมลดความเหลื่อมล้ำในสังคม มุ่งเน้นการลดความเหลื่อมล้ำในทุกมิติเพื่อสร้างความปรองดองในสังคม การสร้างโอกาสให้ทุกคนในสังคมไทยสามารถเข้าถึงทรัพยากร แหล่งทุนในการประกอบอาชีพ เพื่อยกระดับรายได้และขับเคลื่อนเศรษฐกิจฐานราก การเข้าถึงบริการทางสังคมของรัฐอย่างมีคุณภาพ ทั่วถึง และเป็นธรรม อาทิ การสร้างโอกาสการเข้าถึงการศึกษาและการเรียนรู้เพื่อพัฒนาคนได้เต็มตามศักยภาพสามารถประกอบอาชีพและดำรงชีวิตได้โดยมีความใฝ่รู้และทักษะที่เหมาะสม เน้นการเรียนรู้เพื่อสร้างสัมมาชีพในพื้นที่ การจัดรูปแบบบริการสุขภาพและสวัสดิการทางสังคมขั้นพื้นฐานที่จำเป็นและเหมาะสม ตามกลุ่มเป้าหมาย การพัฒนาระบบบริการสาธารณสุขให้มีคุณภาพและมีช่องทางการเข้าถึงที่หลากหลาย รวมทั้งการพัฒนาระบบยุติธรรมชุมชนการเพิ่มศักยภาพกองทุนยุติธรรมเพื่อสร้างโอกาสการเข้าถึงกระบวนการยุติธรรมอย่างเสมอภาค ซึ่งจะนำไปสู่การลดความยากจนและความเหลื่อมล้ำอันจะนำไปสู่การลดความขัดแย้งในสังคมไทย

๓. ยุทธศาสตร์การสร้างความเข้มแข็งทางเศรษฐกิจและแข่งขันได้อย่างยั่งยืน ให้ความสำคัญกับการบริหารจัดการนโยบายการเงินและนโยบายการคลัง โดยรวมถึงการปฏิรูปภาษีทั้งระบบเพื่อรักษาเสถียรภาพและเพิ่มประสิทธิภาพของระบบเศรษฐกิจการปรับโครงสร้างทั้งห่วงโซ่คุณค่าในภาคเกษตร อุตสาหกรรม บริการ การลงทุน เพื่อต่อยอดการสร้างมูลค่าเพิ่มของสาขาการผลิตและบริการที่เป็นฐานการเติบโตทางเศรษฐกิจในปัจจุบัน พร้อมทั้งวางรากฐานการพัฒนาทุนมนุษย์ องค์กรความรู้ เทคโนโลยีและนวัตกรรมรวมทั้งกฎระเบียบเพื่อสร้างความเข้มแข็งของสาขาการผลิตและบริการใหม่ และเศรษฐกิจดิจิทัลภายใต้เงื่อนไขการรักษาสิ่งแวดล้อมและการใช้ประโยชน์จากศักยภาพของพื้นที่โดยเฉพาะภาคการผลิตและบริการที่มีศักยภาพที่จะเป็นฐานสำคัญสำหรับการพัฒนาประเทศในอนาคต เช่น อุตสาหกรรมแปรรูปเกษตรและอาหาร อุตสาหกรรมและบริการสร้างสรรค์ อุตสาหกรรมบนฐานชีวภาพ อุตสาหกรรมอากาศยาน อุตสาหกรรมระบบราง อุตสาหกรรมหุ่นยนต์ ธุรกิจบริการสุขภาพ ธุรกิจบริการทางการเงิน ธุรกิจการจัดประชุมและนิทรรศการนานาชาติ ธุรกิจภาพยนตร์ การศึกษานานาชาติ ธุรกิจที่เกี่ยวข้องกับการท่องเที่ยว ศูนย์ปฏิบัติการประจำภูมิภาค เป็นต้น

ทั้งนี้ โดยจะให้ความสำคัญกับรูปแบบการพัฒนาในรูปแบบคลัสเตอร์ การสร้างความเชื่อมโยงการผลิตและบริการ การพัฒนา SMEs และการสร้างผู้ประกอบการและเกษตรกรรุ่นใหม่ รวมถึงการสร้างศักยภาพของลูกหลานเกษตรกร โดยจะต้องพัฒนาปัจจัยพื้นฐานเชิงยุทธศาสตร์ทั้งทุนมนุษย์ โครงสร้างพื้นฐาน การพัฒนาวิทยาศาสตร์ เทคโนโลยีและนวัตกรรม การบริหารจัดการและการปรับปรุงกฎระเบียบเพื่ออำนวยความสะดวกต่อการค้า การลงทุน เพื่อรองรับการพัฒนาประเทศสู่ความเป็นชาติการค้า อันจะเป็นการสนับสนุนให้เศรษฐกิจในภาพรวมขยายตัวได้ไม่ต่ำกว่า ร้อยละ ๕ ซึ่งเป็นปฐมบทของการขับเคลื่อนเศรษฐกิจไทยเข้าสู่การเป็นประเทศรายได้สูง ที่มีการพัฒนาที่ยั่งยืนภายใต้กรอบยุทธศาสตร์ชาติในระยะยาว

๔. ยุทธศาสตร์ด้านการเติบโตที่เป็นมิตรกับสิ่งแวดล้อมเพื่อการพัฒนาอย่างยั่งยืน มุ่งอนุรักษ์ฟื้นฟูสร้างความมั่นคงของฐานทรัพยากรธรรมชาติและสิ่งแวดล้อม สร้างสมดุลระหว่างการอนุรักษ์และการใช้ประโยชน์อย่างยั่งยืนและเป็นธรรม บริหารจัดการน้ำให้มีประสิทธิภาพ ภายใต้ยุทธศาสตร์การบริหารจัดการทรัพยากรน้ำ แก้ไขปัญหาวิกฤตสิ่งแวดล้อมโดยเร่งรัดแก้ไขปัญหามลพิษ การลดการปล่อยก๊าซเรือนกระจกจลจลร้อยละ ๒๐ ตามเป้าหมายระยะยาว พัฒนาการผลิตให้มีประสิทธิภาพ ลดการใช้พลังงาน เพื่อปรับตัวไปสู่รูปแบบของการผลิตและการบริโภคคาร์บอนต่ำและเป็นมิตรกับสิ่งแวดล้อมมากขึ้น รวมทั้งยกระดับความสามารถในการป้องกันผลกระทบจากการเปลี่ยนแปลงสภาพภูมิอากาศและภัยพิบัติธรรมชาติ ต่อเนื่องจากแผนพัฒนาฯ ฉบับที่ ๑๑ ทั้งนี้เพื่อวางรากฐานและสนับสนุนให้ประเทศมีการเติบโตทางเศรษฐกิจและสังคมอย่างยั่งยืน

๕. ยุทธศาสตร์การเสริมสร้างความมั่นคงแห่งชาติเพื่อการพัฒนาประเทศสู่ความมั่นคงและยั่งยืน ให้ความสำคัญกับความมั่นคงที่ส่งผลกระทบต่อพัฒนาในทุกมิติ ทั้งมิติเศรษฐกิจ สังคม และสิ่งแวดล้อม ตลอดจนการพัฒนาศักยภาพให้ประเทศสามารถรับมือกับภัยคุกคามทุกรูปแบบที่จะเกิดขึ้นในอนาคตโดยมีสาระครอบคลุม ดังนี้

- (๑) สถาบันหลักของชาติให้ดำรงอยู่อย่างมั่นคงเป็นจุดยึดเหนี่ยวของสังคม
- (๒) ความสามัคคีของคนในชาติ ลดความเหลื่อมล้ำในทุกมิติและสร้างความเชื่อมั่นในกระบวนการยุติธรรม
- (๓) ความสงบสุขและการอยู่ร่วมกันอย่างสันติสุขในทุกพื้นที่
- (๔) การบริหารจัดการความมั่นคงชายแดนชายฝั่งทะเลเสริมสร้างและพัฒนาความร่วมมือกับประเทศเพื่อนบ้านในการแก้ไขปัญหาด้านความมั่นคง
- (๕) สร้างความเชื่อมั่นและพัฒนาความร่วมมือในกลุ่มประเทศอาเซียนและประชาคมโลก เพื่อรักษาผลประโยชน์ของชาติให้สามารถป้องกันแก้ไขปัญหาภัยคุกคามข้ามชาติ ภัยก่อการร้าย
- (๖) เสริมสร้างความมั่นคงทางเทคโนโลยีสารสนเทศและไซเบอร์
- (๗) รักษาความมั่นคงของฐานทรัพยากรธรรมชาติ สิ่งแวดล้อม และปกป้อง รักษาผลประโยชน์ของชาติทางทะเล
- (๘) เสริมสร้างความมั่นคงทางอาหาร พลังงานและน้ำ โดยการกำหนดแนวทางการบริหารจัดการ
- (๙) เสริมสร้างและพัฒนาศักยภาพการป้องกันประเทศ การรักษาความสงบภายใน และความมั่นคงระหว่างประเทศ รวมทั้งพัฒนาระบบข่าวกรองให้มีประสิทธิภาพ
- (๑๐) พัฒนาระบบการเตรียมพร้อมแห่งชาติและระบบบริหารจัดการภัยพิบัติ
- (๑๑) การบริหารจัดการยุทธศาสตร์ด้านความมั่นคง ให้เกิดผลในทางปฏิบัติในระดับพื้นที่ ได้อย่างเป็นรูปธรรม พัฒนาระบบการติดตามประเมินผลอย่างเป็นระบบและต่อเนื่อง รวมทั้งสนับสนุนงานศึกษา วิจัย พัฒนาด้านความมั่นคง

๖. ยุทธศาสตร์ด้านการเพิ่มประสิทธิภาพและธรรมาภิบาลในภาครัฐ เพื่อให้การบริหารจัดการภาครัฐมีความโปร่งใส มีประสิทธิภาพ มีความรับผิดชอบและตรวจสอบได้อย่างเป็นธรรมรวมทั้งประชาชนมีส่วนร่วม มีการกระจายอำนาจ และแบ่งภารกิจรับผิดชอบที่เหมาะสมระหว่างส่วนกลาง ภูมิภาค และท้องถิ่นโดยมีประเด็นการพัฒนาสำคัญ ประกอบด้วย การเพิ่มประสิทธิภาพการบริหารจัดการภาครัฐ การปรับปรุง การให้บริการภาครัฐผ่านเครือข่ายอิเล็กทรอนิกส์ (E-Government) การปรับปรุงกระบวนการงบประมาณและการมีส่วนร่วมของประชาชนในการติดตามตรวจสอบการเงินการคลังภาครัฐ การกระจายอำนาจสู่ท้องถิ่นโดยการปรับโครงสร้างการบริหารงานท้องถิ่นให้เอื้อต่อการกระจายอำนาจที่มีประสิทธิภาพมากขึ้น และการป้องกันและปราบปรามการทุจริตคอร์รัปชัน เพื่อให้ประเทศไทยปราศจากการคอร์รัปชัน ซึ่งจะเป็ปัจจัยสนับสนุนสำคัญที่จะช่วยส่งเสริมการพัฒนาประเทศในด้านต่างๆ ให้ประสบผลสำเร็จและบรรลุเป้าหมายที่วางไว้ตามกรอบในอนาคตประเทศไทย ปี ๒๕๗๗

๗. ยุทธศาสตร์ด้านการพัฒนาโครงสร้างพื้นฐานและระบบโลจิสติกส์ การพัฒนาโครงสร้างพื้นฐานและระบบโลจิสติกส์ในช่วงแผนพัฒนาฯ ฉบับที่ ๑๒ จะมุ่งเน้นการพัฒนากายภาพโครงสร้างพื้นฐานด้านการคมนาคมขนส่ง การเชื่อมโยงเครือข่ายโทรคมนาคม และการบริหารจัดการโครงสร้างพื้นฐานเพื่อสนับสนุนการพัฒนาพื้นที่เขตเศรษฐกิจพิเศษ พื้นที่เมืองการเชื่อมโยงการเดินทางและขนส่งสินค้าระหว่างประเทศที่ได้มาตรฐาน การพัฒนาความมั่นคงด้านพลังงานและการผลิตพลังงานทดแทน การสนับสนุนการพัฒนาเศรษฐกิจดิจิทัลลดความเหลื่อมล้ำในการเข้าถึงโครงสร้างพื้นฐานเพื่อเพิ่มคุณภาพชีวิตของประชาชนในพื้นที่ห่างไกล และการใช้ประโยชน์จากการพัฒนาโครงสร้างพื้นฐานเพื่อสร้างอุตสาหกรรมใหม่ของประเทศ ได้แก่ อุตสาหกรรมระบบรางอุตสาหกรรมซ่อมบำรุงและการผลิตชิ้นส่วนอากาศยาน อุตสาหกรรมผลิตอุปกรณ์เพื่อเพิ่มประสิทธิภาพการใช้พลังงาน รวมทั้งการพัฒนาระบบโลจิสติกส์ทั้งในด้านการส่งเสริมผู้ประกอบการไทยในการสร้างเครือข่ายการขนส่งระหว่างประเทศ การพัฒนาบุคลากรด้านโลจิสติกส์และการปรับปรุงระบบบริหารจัดการ กฎหมายและระเบียบที่เกี่ยวข้อง ตลอดจนการพัฒนาสิ่งอำนวยความสะดวกเพื่อรองรับการเปลี่ยนแปลงรูปแบบการขนส่งจากถนนสู่รางเป็นหลัก

๘. ยุทธศาสตร์ด้านวิทยาศาสตร์ เทคโนโลยี วิจัย และนวัตกรรม ให้มีความสำคัญกับการขับเคลื่อนการพัฒนาวิทยาศาสตร์ เทคโนโลยี วิจัย และนวัตกรรม ต่อเนื่องจากแผนพัฒนาฯ ฉบับที่ ๑๑ ทั้งการเพิ่มการลงทุนวิจัยและพัฒนา และการปรับปรุงสภาพแวดล้อมของการพัฒนาวิทยาศาสตร์ฯ ทั้งด้านบุคลากร วิจัยโครงสร้างพื้นฐาน และการบริหารจัดการ เพื่อมุ่งให้วิทยาศาสตร์ เทคโนโลยี วิจัย และนวัตกรรมเป็นเครื่องมือสำคัญที่จะช่วยขับเคลื่อนการพัฒนาประเทศในมิติต่างๆ ทั้งการสร้างคุณค่าและมูลค่าเพิ่มให้กับสินค้าและบริการ ให้สามารถตอบสนององความต้องการของผู้บริโภคที่เปลี่ยนแปลงไปนำไปสู่ศักยภาพการแข่งขันที่สูงขึ้น เสริมสร้างสังคมที่มีตรรกะทางความคิด มีทุนทางปัญญา เพื่อเป็นรากฐานการดำรงชีวิตที่มีความสุขของคนไทยบริหารจัดการทรัพยากรธรรมชาติและสิ่งแวดล้อมสู่ความสมดุล อันจะนำมาซึ่งคุณภาพชีวิตที่ดีขึ้นของประชาชน รวมทั้งเพื่อแก้ไขปัญหาและยกระดับความเจริญให้กับภาคส่วนต่างๆ ทั้งเศรษฐกิจและสังคม ตลอดจนสนับสนุนให้เกิดกลไกบูรณาการระหว่างหน่วยงานและองค์กรต่างๆ ที่เกี่ยวข้อง อันจะสนับสนุนให้ประเทศไทยก้าวสู่การแข่งขันในศตวรรษหน้าโดยหลุดพ้นจากกับดักประเทศรายได้ปานกลาง และก้าวไปสู่ประเทศที่มีรายได้สูงในอนาคต

๙. ยุทธศาสตร์การพัฒนาภาคเมือง และพื้นที่เศรษฐกิจ กำหนดยุทธศาสตร์การพัฒนาภาคเมือง และพื้นที่เศรษฐกิจสำคัญให้สอดคล้องกับทิศทางการพัฒนาประเทศ ศักยภาพ โอกาสและข้อจำกัดของพื้นที่ รวมทั้งความต้องการของภาคีการพัฒนาที่เกี่ยวข้อง เพื่อรักษาสถานเศรษฐกิจเดิมให้เข้มแข็งโดยมีคุณภาพสิ่งแวดล้อมตามมาตรฐานสากลสร้างฐานเศรษฐกิจใหม่รองรับการเข้าสู่ประชาคมเศรษฐกิจอาเซียน เพื่อกระจายกิจกรรมทางเศรษฐกิจและความเจริญสู่ภูมิภาค พัฒนาเมืองศูนย์กลางความเจริญในภูมิภาคให้เป็นเมืองนำอยู่และปลอดภัย สนับสนุนการเชื่อมโยงในภูมิภาคเพื่อเพิ่มขีดความสามารถในการแข่งขันของพื้นที่และสร้างความอยู่ดีมีสุขให้แก่ประชาชนอย่างทั่วถึง โดยมีสาระครอบคลุม ดังนี้

- (๑) การพัฒนาภาค
- (๒) การพัฒนาเมืองศูนย์กลางความเจริญในภูมิภาค
- (๓) การพัฒนาพื้นที่ฐานเศรษฐกิจหลักบริเวณชายฝั่งทะเลตะวันออก และ
- (๔) การพัฒนาพื้นที่เศรษฐกิจพิเศษชายแดน รวมทั้งความเชื่อมโยงกับการพัฒนาคลัสเตอร์อุตสาหกรรมและบริการที่มีศักยภาพ และโครงการพัฒนาท่าเรือน้ำลึกทวาย

๑๐) ยุทธศาสตร์ด้านการต่างประเทศ ประเทศเพื่อนบ้าน และภูมิภาค กำหนดยุทธศาสตร์การต่างประเทศ ประเทศเพื่อนบ้าน ภูมิภาค ให้เกิดการประสานและพัฒนาความร่วมมือกันระหว่างประเทศทั้งในเชิงรุกและรับอย่างสร้างสรรค์ โดยมุ่งเน้นการดูแลการดำเนินงานตามข้อผูกพันและพันธกรณีตลอดจนมาตรฐานต่างๆ ที่ไทยมีความเกี่ยวข้องในฐานะประเทศสมาชิก ทั้งในเวทีระดับโลก ระดับภูมิภาค และระดับอนุภูมิภาค อาทิ การดำเนินงานเป้าหมายการพัฒนาที่ยั่งยืน (SDGs) การประมง การค้ามนุษย์ และอื่นๆ ให้เข้าสู่มาตรฐานสากลและเป็นที่ยอมรับของประชาคมโลก เป็นต้น การเตรียมความพร้อมในการรองรับและดำเนินงานของประเทศไทยภายหลังการเข้าสู่ประชาคมอาเซียนในปี ๒๕๕๘ (Post-ASEAN ๒๐๑๕) การปรับตัวและพัฒนาขีดความสามารถในการแข่งขันของประเทศเพื่อรองรับและสอดคล้องกับการดำเนินงานตามพันธกรณีของความร่วมมือระดับภูมิภาค อาทิ Regional Comprehensive Economic Partnerships (RCEP) เป็นต้น การเสริมสร้างความเชื่อมโยงกันระหว่างประเทศในอนุภูมิภาคประเทศเพื่อนบ้านและภูมิภาค และการส่งเสริมให้ประเทศไทยเป็นฐานของการประกอบธุรกิจ การให้บริการทางการศึกษา การให้บริการด้านการเงิน การให้บริการด้านสุขภาพ การให้บริการด้านโลจิสติกส์และการลงทุนเพื่อการวิจัยและพัฒนา รวมทั้งเป็นฐานความร่วมมือในเอเชีย

### ๓) ยุทธศาสตร์ภาค/แผนพัฒนากลุ่มจังหวัด/แผนพัฒนาจังหวัด

๓.๑ ยุทธศาสตร์การพัฒนาภาคกลางและพื้นที่กรุงเทพมหานคร ในช่วงแผนพัฒนาเศรษฐกิจและสังคมแห่งชาติ ฉบับที่ ๑๒ (พ.ศ. ๒๕๖๐ - ๒๕๖๔)

ยุทธศาสตร์ที่ ๑ พัฒนากรุงเทพฯ เป็นมหานครทันสมัยระดับโลกควบคู่กับการพัฒนา คุณภาพชีวิตและแก้ไขปัญหาสิ่งแวดล้อม

ยุทธศาสตร์ที่ ๒ พัฒนาคุณภาพแหล่งท่องเที่ยวที่มีชื่อเสียงระดับนานาชาติและสร้างความเชื่อมโยงเพื่อกระจายการท่องเที่ยวทั่วทั้งภาค

ยุทธศาสตร์ที่ ๓ ยกระดับการผลิตสินค้าเกษตรและอุตสาหกรรมโดยใช้นวัตกรรมเทคโนโลยี และความคิดสร้างสรรค์ เพื่อให้สามารถแข่งขันได้อย่างยั่งยืน

ยุทธศาสตร์ที่ ๔ บริหารจัดการน้ำและทรัพยากรธรรมชาติเพื่อแก้ไขปัญหา น้ำท่วมภัยแล้ง และคงความสมดุลของระบบนิเวศอย่างยั่งยืน

ยุทธศาสตร์ที่ ๕ เปิดประตูการค้า การลงทุน และการท่องเที่ยว เชื่อมโยงเขตเศรษฐกิจพิเศษทวาย-ภาคกลาง-ระยองเศรษฐกิจพิเศษภาคตะวันออก

ยุทธศาสตร์ที่ ๖ พัฒนาความเชื่อมโยงเศรษฐกิจและสังคมกับทุกภาคเพื่อเสริมสร้างเสถียรภาพและลดความเหลื่อมล้ำภายในประเทศ

๓.๒ ยุทธศาสตร์การพัฒนากลุ่มจังหวัดภาคกลางตอนล่าง ๒ (พ.ศ.๒๕๕๗-พ.ศ.๒๕๖๐)  
(สมุทรสาคร สมุทรสงคราม เพชรบุรี ประจวบคีรีขันธ์)

ยุทธศาสตร์ที่ ๑ เสริมสร้างและพัฒนาต้นทุนทางทรัพยากรภาคการเกษตร

ยุทธศาสตร์ที่ ๒ พัฒนาโครงสร้างพื้นฐานและศักยภาพสินค้า และบริการเพื่อการท่องเที่ยว การค้า และพื้นที่ทางเศรษฐกิจ

ยุทธศาสตร์ที่ ๓ อนุรักษ์ทรัพยากรธรรมชาติและสิ่งแวดล้อม

ยุทธศาสตร์ที่ ๔ เพิ่มศักยภาพอุตสาหกรรมด้วยนวัตกรรม (innovation) และแนวคิดเศรษฐกิจสร้างสรรค์ (creative economy)

๓.๓ แผนพัฒนาจังหวัดเพชรบุรี (พ.ศ.๒๕๖๑- ๒๕๖๕)

#### ๑. วิสัยทัศน์

“เมืองเศรษฐกิจพอเพียงต้นแบบ และเมืองน่าอยู่ น่ากิน น่าเที่ยวระดับประเทศ”

#### ๒. พันธกิจ/เป้าประสงค์รวม

##### ๒.๑ พันธกิจ

๑. เสริมสร้างขีดความสามารถของจังหวัดรองรับการแข่งขัน รองรับการพัฒนาตามทิศทาง การพัฒนา ประเทศไทยที่มั่นคง มั่งคั่ง ยั่งยืนเป็นประเทศที่พัฒนาแล้ว

๒. เสริมสร้างความพร้อมของอุตสาหกรรมการท่องเที่ยวที่เข้มแข็ง เป็นมิตรกับสิ่งแวดล้อม และสร้าง รายได้สู่ชุมชน สร้างงาน อาชีพแก่ประชาชน สร้างเศรษฐกิจจังหวัด

๓. ส่งเสริม สนับสนุนการพัฒนาการเกษตร และเกษตรอุตสาหกรรมก้าวหน้าแบบครบวงจรให้มีศักยภาพ ในการผลิตที่มีคุณภาพ

๔. เสริมสร้างสังคมคุณภาพ ให้มีสุขภาวะ เรียนรู้ และปรับตัวได้อย่างมีศักยภาพในการจัดการตนเอง เป็นชุมชนพอเพียง ประชาชนมีความมั่งคั่งในชีวิตเป็นชุมชน ปลอดภัย อ่อน น่าน้อย

๕. อนุรักษ์ทรัพยากรธรรมชาติและสิ่งแวดล้อม และการบริหารจัดการ โดยการมีส่วนร่วมของทุกภาคส่วน

๖. พัฒนาโครงสร้างพื้นฐานทางการคมนาคม และระบบโลจิสติกส์รองรับการพัฒนาเศรษฐกิจ สังคม ความมั่นคง และคุณภาพชีวิต

๗. พัฒนาระบบการบริหารจัดการภาครัฐให้มีความทันสมัย ธรรมาภิบาล พัฒนาขีดสมรรถนะ บุคลากร ภาครัฐทุกระดับให้มีความพร้อมรองรับยุทธศาสตร์จังหวัด และทิศทางการพัฒนาประเทศ

##### ๒.๒ เป้าประสงค์รวม

๑. ผลิตภัณฑ์มวลรวมเฉลี่ยระดับจังหวัดในด้านการเกษตร การท่องเที่ยว การค้า การลงทุนเติบโต อย่างต่อเนื่อง

๒. การกระจายรายได้มีความเท่าเทียมกันมากขึ้น บริการทางสังคมมีคุณภาพ การพัฒนาทางเศรษฐกิจ และสังคมเป็นอย่างทั่วถึงทั้งจังหวัด ความเหลื่อมล้ำทางเศรษฐกิจและสังคมลดลง

๓. ประชาชนมีคุณภาพมีวิถีชีวิตเรียบง่าย ยึดหลักปรัชญาของเศรษฐกิจพอเพียง เป็นฐานในการดำเนินชีวิต มีความสุข มีขีดความสามารถในการพึ่งพาตนเองได้สูง

๔. จังหวัดเพชรบุรีสามารถรักษาความมั่นคงของฐานทรัพยากร สร้างสมดุล ระหว่างการอนุรักษ์และ การใช้ประโยชน์อย่างยั่งยืนและเป็นธรรม ขับเคลื่อนสู่เศรษฐกิจและสังคมที่เป็นมิตร ต่อสิ่งแวดล้อมมีขีด ความสามารถในการรับมือภัยพิบัติและการเปลี่ยนแปลงสภาพภูมิอากาศ ประสิทธิภาพและ ธรรมภิบาลในการ บริหารจัดการทรัพยากรธรรมชาติและสิ่งแวดล้อม และการบริหารจัดการน้ำให้สมดุล

### ๓ ประเด็นยุทธศาสตร์

จังหวัดกำหนดประเด็นยุทธศาสตร์ ๓ ประเด็น และในแต่ละประเด็นยุทธศาสตร์มี การให้น้ำหนักในการพัฒนาในรอบ ๕ ปี (พ.ศ. ๒๕๖๑-๒๕๖๕)

๑. การพัฒนาความมั่นคงด้านเศรษฐกิจจากฐานการท่องเที่ยว การค้า การบริการ และการเกษตรแบบครบวงจร

๒. การเสริมสร้างความมั่นคง ความสงบเรียบร้อย และสังคมคุณภาพที่พึ่งตนเองได้ ด้วยศาสตร์พระราชา

๓. การบริหารจัดการทรัพยากรธรรมชาติ สิ่งแวดล้อม อย่างสมดุลและยั่งยืน

#### เป้าประสงค์ (Goal)

๑. เพชรบุรีมีความเติบโตทางด้านเศรษฐกิจ มีการกระจายรายได้สู่ชุมชน ประชาชนมีอาชีพและรายได้ ที่มั่นคง เศรษฐกิจฐานชุมชนเข้มแข็ง

๒. การคมนาคมขนส่ง และระบบโลจิสติกส์จังหวัด สะดวก ปลอดภัย เชื่อมโยง อย่างเป็นระบบ รองรับ การค้า การเกษตร การท่องเที่ยว และการพัฒนา

๓. อุตุสหกรรมการท่องเที่ยวที่มีความเข้มแข็ง ครบวงจร เชื่อมโยงระหว่างจังหวัด กลุ่มจังหวัด ยกกระดับสู่ภูมิภาค เอเชีย และนานาชาติ

๔. ผลผลิตและผลิตภัณฑ์ทางการเกษตรมีคุณภาพมาตรฐานการส่งออก สินค้าทาง การเกษตร สามารถสร้างรายได้ให้กับจังหวัด สร้างงาน อาชีพ และรายได้แก่ชุมชน ประชาชน

๕. ภาครัฐมีความพร้อมในการหนุนเสริมการพัฒนาโมเดลเศรษฐกิจ ๔.๐

๖. เพชรบุรีเป็นเมืองน่าอยู่ คนสุขภาพดี ปัญหาความไม่ปลอดภัย ปัญหาสังคมของ จังหวัดในทุกด้าน ลดลงอย่างต่อเนื่องจนผ่านเกณฑ์มาตรฐานและเป้าหมายการพัฒนาของประเทศ

๗. เพชรบุรีเมืองแห่งการเรียนรู้ ประชาชน ชุมชนตื่นตัวต่อการเปลี่ยนแปลง จังหวัดเพชรบุรีมีความ พร้อมในการเป็นเมืองที่พอเพียงของประเทศ

๘. หมู่บ้านมีศักยภาพในการพึ่งตนเองสูง ประชาชนมีวิถีชีวิตด้วยหลักปรัชญาของ เศรษฐกิจพอเพียงที่ เข้มแข็งเพิ่มมากขึ้นอย่างต่อเนื่อง

๙. องค์กรภาครัฐมีสมรรถนะสูง บุคลากรมีคุณภาพ การบริหารจัดการ มีธรรมาภิบาล การบริการขององค์กรภาครัฐและประสิทธิภาพในการขับเคลื่อนการพัฒนาจังหวัดพัฒนาสู่สากล

๑๐. พื้นที่ป่าเพิ่มมากขึ้น ทรัพยากรธรรมชาติมีความอุดมสมบูรณ์ ปัญหาภัย ทางธรรมชาติลดลง อย่างต่อเนื่อง

๑๑. จังหวัดเพชรบุรีมีดิน น้ำ ทรัพยากรธรรมชาติและสิ่งแวดล้อมที่เอื้อต่อการ พัฒนาการเกษตรคุณภาพ

๑๒. การบริหารจัดการภัยพิบัติทางธรรมชาติมีประสิทธิภาพ ทุกภาคส่วนมี ส่วนร่วม จนสามารถลดปัญหาได้อย่างต่อเนื่อง

๑๓. จังหวัดเพชรบุรีมีสิ่งแวดล้อมที่สามารถจัดการปัญหาทางสิ่งแวดล้อมได้  
ทั่วทุกพื้นที่

๑๔. จังหวัดมีศักยภาพทางพลังงาน สามารถจัดการพลังงานเพื่อลดต้นทุนทาง  
การเกษตรและทฤษฎี เสริมการพัฒนาคุณภาพชีวิตที่ดีแก่ประชาชน

#### กลยุทธ์ (Strategy)

๑. ยกระดับการค้าการลงทุน การบริการของจังหวัดรองรับการเติบโตของเมือง  
การเปิดประชาคม อาเซียนและการขยายตัวของเมืองหลวง และปริมณฑล

๒. พัฒนาโครงสร้างพื้นฐาน และสาธารณูปโภคของจังหวัด รองรับการเติบโต  
ทางเศรษฐกิจ และการพัฒนาเมือง

๓. พัฒนาอุตสาหกรรมการท่องเที่ยวที่เข้มแข็ง มีคุณภาพ มีเอกลักษณ์ และ  
แข่งขันได้

๔. พัฒนาการเกษตรแบบครบวงจร เชื่อมโยงอุตสาหกรรมเกษตร และ  
การเติบโตที่เป็นมิตรกับสิ่งแวดล้อม

๕. พัฒนาสภาพแวดล้อมเมืองรองรับการท่องเที่ยว การเชื่อมโยงเมืองกับ  
นานาชาติ และการเติบโตสู่ ประเทศที่พัฒนาแล้ว

๖. พัฒนาการบริการแห่งรัฐรองรับการขับเคลื่อนโมเดลเศรษฐกิจไทยแลนด์  
๔.๐ และรองรับสังคมดิจิทัล

๗. พัฒนาชุมชนเข้มแข็งพึ่งตนเอง และส่งเสริมการสร้างและขยายระบบ  
สวัสดิการชุมชน ทนชุมชน สวัสดิการสังคมเพื่อร่วมสร้างสังคมเมืองเพชรบุรีน่าอยู่ พึ่งตนเองได้

๘. เสริมสร้างความพร้อมของจังหวัดให้มีศักยภาพในการเป็นเมืองแห่งการ  
เรียนรู้ พร้อมรับการเปลี่ยนแปลงก้าวสู่สากล

๙. เสริมสร้างความมั่นคงและความสงบเรียบร้อยด้วยกลไกชุมชน หมู่บ้าน และ  
การบูรณาการภาครัฐ เพื่อความมั่นคงของพื้นที่แบบเข้มข้น และทันสมัย

๑๐. พัฒนาบริการรัฐลดความเหลื่อมล้ำทางสังคม เพิ่มประสิทธิภาพปฏิบัติการ  
เชิงรุกของภารกิจ แห่งรัฐทั่วทุกพื้นที่

๑๑. สร้างเมืองแห่งสุขภาวะที่เข้มแข็ง เพื่อประชาชนสุขภาพดี และอยู่ดีมีสุข  
ด้านกลไกชุมชน และความฉลาดรู้ของตนเองอย่างเท่าทัน

๑๒. ส่งเสริมธรรมาภิบาลในหน่วยงานรัฐที่มีความเข้มแข็ง และสร้างสรรค์สังคม  
เพชรบุรีที่ซื่อตรง โปร่งใส

๑๓. พัฒนาระบบการจัดการและการใช้ประโยชน์จากทรัพยากรธรรมชาติ  
และสิ่งแวดล้อมให้ยั่งยืน ตลอดทั้งต้นน้ำ กลางน้ำ ปลายน้ำ

๑๔. พัฒนาระบบการบริหารจัดการสาธารณภัยให้มีมาตรฐาน รองรับการพัฒนา  
ทางเศรษฐกิจ และการ ดูแลคุณภาพชีวิตประชาชน

๑๕. พัฒนาสภาพแวดล้อมเมืองให้น่าอยู่ สะอาด รมรื่น ด้วยธรรมชาติ และ  
การจัดการในระดับสากล

๑๖. ส่งเสริมการจัดการพลังงานที่ยั่งยืน และการใช้ประโยชน์อย่างรู้คุณค่า  
รองรับการพัฒนาเศรษฐกิจ และการเสริมสร้างคุณภาพชีวิต และการเป็นมิตรกับสิ่งแวดล้อม



ตารางแสดงความสัมพันธ์ระหว่างประเด็นยุทธศาสตร์ เป้าประสงค์ กลยุทธ์

ประเด็นยุทธศาสตร์	เป้าประสงค์	กลยุทธ์
๑) การพัฒนาความมั่งคั่ง ด้านเศรษฐกิจจากฐาน การท่องเที่ยว การค้า การบริการ และการเกษตร แบบครบวงจร	๑.๑ เพชรบุรีมีความเติบโตทางด้าน เศรษฐกิจ มีการกระจายรายได้สู่ชุมชน ประชาชนมีอาชีพและรายได้ที่มั่นคง เศรษฐกิจฐานชุมชนเข้มแข็ง	๑.๑ ยกระดับการค้าการลงทุน การ บริการของจังหวัดรองรับการ เติบโตของเมือง การเปิดประชาคม อาเซียน และการขยายตัวของเมือง หลวง และปริมณฑล
	๑.๒ การคมนาคมขนส่ง และระบบ โลจิสติกส์จังหวัด สะดวก ปลอดภัย เชื่อมโยงอย่างเป็นระบบ รองรับ การค้า การเกษตร การท่องเที่ยว และการพัฒนา	๑.๒ พัฒนาโครงสร้างพื้นฐาน และ สาธารณูปโภคของจังหวัด รองรับ การเติบโตทางเศรษฐกิจ และการ พัฒนาเมือง
	๑.๓ อุตสาหกรรมการท่องเที่ยวที่มี ความเข้มแข็ง ครบวงจร เชื่อมโยงระหว่าง จังหวัด กลุ่มจังหวัด ยกระดับสู่ภูมิภาค อาเซียน และนานาชาติ	๑.๓ พัฒนาอุตสาหกรรมการ ท่องเที่ยวที่เข้มแข็ง มีคุณภาพ มีเอกลักษณ์ และแข่งขันได้
	๑.๔ ผลผลิตและผลิตภัณฑ์ทางการเกษตร มีคุณภาพมาตรฐานการส่งออก สินค้าทาง การเกษตร สามารถสร้าง รายได้ให้กับ จังหวัด สร้างงาน อาชีพ และรายได้แก่ ชุมชน ประชาชน	๑.๔ พัฒนาการเกษตรแบบครบวงจร เชื่อมโยงอุตสาหกรรมการเกษตร และการเติบโตที่เป็นมิตรกับ สิ่งแวดล้อม
	๑.๕ ภาครัฐมีความพร้อมในการหนุน เสริมการพัฒนาโมเดลเศรษฐกิจ ๔.๐	๑.๕ พัฒนาสภาพแวดล้อมเมือง รองรับการท่องเที่ยว การเชื่อมโยง เมืองกับนานาชาติ และการเติบโตสู่ ประเทศที่พัฒนาแล้ว
๒) การเสริมสร้างความมั่นคง ความสงบเรียบร้อย และ สังคมคุณภาพที่พึ่งตนเองได้ ด้วยศาสตร์พระราชา	๒.๑ เพชรบุรีเป็นเมืองน่าอยู่ คนสุขภาพดี ปัญหาความไม่ปลอดภัย ปัญหาสังคมของ จังหวัดในทุกด้านลดลงอย่างต่อเนื่องจน ผ่านเกณฑ์มาตรฐาน และเป้าหมาย การพัฒนาของประเทศ	๒.๑ พัฒนาชุมชนเข้มแข็งพึ่งตนเอง และส่งเสริมการสร้างและขยาย ระบบสวัสดิการชุมชน ทนชุมชน สวัสดิการสังคมเพื่อร่วมสร้างสังคม เมืองเพชรบุรี น่าอยู่ พึ่งตนเองได้
	๒.๒ เพชรบุรีเมืองแห่งการเรียนรู้ ประชาชน ชุมชนตื่นตัวต่อการ เปลี่ยนแปลง จังหวัดเพชรบุรีมีความ พร้อม ในการเป็นเมืองที่พอเพียงของประ เทศ	๒.๒ เสริมสร้างความพร้อมของ จังหวัด ให้มีศักยภาพในการเป็นเมือง แห่งการเรียนรู้ พร้อมรับการ เปลี่ยนแปลงก้าวสู่สากล
	๒.๓ หมู่บ้านมีศักยภาพในการ พึ่งตนเอง สูง ประชาชนมีวิถีชีวิตด้วย หลักปรัชญา ของเศรษฐกิจพอเพียงที่เข้มแข็งเพิ่มมาก ขึ้นอย่างต่อเนื่อง	๒.๓ สงบเรียบร้อยด้วยกลไกชุมชน หมู่บ้าน และการบูรณาการภาครัฐ เพื่อความมั่นคงของพื้นที่แบบเข้มข้น และทันสมัย

ประเด็นยุทธศาสตร์	เป้าประสงค์	กลยุทธ์
	๒.๔ องค์กรภาครัฐมีสมรรถนะสูง บุคลากรมีคุณภาพ การบริหารจัดการ มีธรรมาภิบาล การบริการขององค์กร ภาครัฐและประสิทธิภาพในการ ขับเคลื่อน การพัฒนาจังหวัดพัฒนาสู่ สากล	๒.๔ พัฒนาระบบบริการรัฐลดความเหลื่อมล้ำทางสังคม เพิ่มประสิทธิภาพ ปฏิบัติการเชิงรุกของภารกิจแห่งรัฐ ทั่วทุกพื้นที่
		๒.๕ สร้างเมืองแห่งสุขภาวะที่ เข้มแข็ง เพื่อประชาชนสุขภาพดี และอยู่ดีมีสุข ด้านกลไกชุมชน และ ความฉลาดรู้ของตนเองอย่างเท่าทัน
		๒.๖ ส่งเสริมธรรมาภิบาลใน หน่วยงาน รัฐที่มีความเข้มแข็ง และ สร้างสรรค์ สังคมเพชรบุรี ที่ชัดเจน โปร่งใส
๓) การบริหารจัดการ ทรัพยากรธรรมชาติ สิ่งแวดล้อม อย่างสมดุล และ ยั่งยืน	๓.๑ พื้นที่ป่าเพิ่มมากขึ้นทรัพยากร ธรรมชาติ มีความอุดมสมบูรณ์ ปัญหา ภัยทางธรรมชาติลดลงอย่างต่อเนื่อง	๓.๑ พัฒนาระบบการจัดการและ การใช้ประโยชน์จากทรัพยากร ธรรมชาติและสิ่งแวดล้อม ให้ยั่งยืน ตลอดทั้งต้นน้ำ กลางน้ำ ปลายน้ำ
	๓.๒ จังหวัดเพชรบุรีมีดิน น้ำ ทรัพยากรธรรมชาติและสิ่งแวดล้อมที่ เอื้อต่อการพัฒนาการเกษตรคุณภาพ	๓.๒ พัฒนาระบบการบริหารจัดการ สาธารณภัยให้มีมาตรฐาน รองรับ การพัฒนาทางเศรษฐกิจ และ การดูแลคุณภาพชีวิตประชาชน
	๓.๓ การบริหารจัดการภัยพิบัติทาง ธรรมชาติมีประสิทธิภาพ ทุกภาคส่วน มีส่วนร่วม จนสามารถลดปัญหา ได้อย่างต่อเนื่อง	๓.๓ พัฒนาสภาพแวดล้อมเมืองให้ น่าอยู่ สะอาด ร่มรื่น ด้วยธรรมชาติ และการจัดการในระดับสากล
	๓.๔ จังหวัดเพชรบุรีมีสิ่งแวดล้อมที่มี สามารถจัดการปัญหาทางสิ่งแวดล้อม ได้ทั่วทุกพื้นที่	๓.๔ ส่งเสริมการจัดการพลังงานที่ ยั่งยืน และการใช้ประโยชน์อย่างรู้ คุณค่ารองรับการพัฒนาเศรษฐกิจ และ การเสริมสร้างคุณภาพชีวิต และการ เป็นมิตรกับสิ่งแวดล้อม
	๓.๕ จังหวัดมีศักยภาพทางพลังงาน สามารถจัดการพลังงานเพื่อลดต้นทุน ทางการผลิตและหนุนเสริมการ พัฒนา คุณภาพชีวิตที่ดีแก่ประชาชน	

อ้างอิง สำนักงานจังหวัดเพชรบุรี กลุ่มงานยุทธศาสตร์และข้อมูลเพื่อการพัฒนาจังหวัด. (๒๕๖๑). แผนพัฒนา จังหวัดเพชรบุรี พ.ศ.๒๕๖๑-๒๕๖๕ (ฉบับทบทวน) (หน้า ๕๕-๕๙) สืบค้นจาก [http://phetchaburi.go.th/phett๒/CODE/files/๑๕๕๘๔๙๖๓๔๙\\_plan๖๑๖๕](http://phetchaburi.go.th/phett๒/CODE/files/๑๕๕๘๔๙๖๓๔๙_plan๖๑๖๕).

๑.๕ ยุทธศาสตร์การพัฒนาขององค์กรปกครองส่วนท้องถิ่นในเขตจังหวัดเพชรบุรี (พ.ศ. ๒๕๖๑-๒๕๖๕)

๑) ยุทธศาสตร์การพัฒนาด้านโครงสร้างพื้นฐาน

แนวทางการพัฒนา

- งานด้านคมนาคมและการขนส่ง ก่อสร้างปรับปรุงบำรุงรักษาถนน สะพาน ทางเท้า  
ท่อระบายน้ำ พัฒนาระบบจราจร

- งานด้านสาธารณูปโภค พัฒนาระบบไฟฟ้า-ประปา พัฒนาแหล่งน้ำ คูคลอง และระบบ  
ชลประทาน

- งานด้านการผังเมือง ผังเมืองเฉพาะ และป้องกันการบุกรุกที่สาธารณประโยชน์

๒) ยุทธศาสตร์การพัฒนาด้านการส่งเสริมคุณภาพชีวิต

แนวทางการพัฒนา

- งานด้านการส่งเสริมเศรษฐกิจและอาชีพให้ประชาชน

- งานด้านสวัสดิการสังคม (ผู้สูงอายุ/คนพิการ /ผู้ด้อยโอกาส /ผู้ป่วยเอดส์)

- งานด้านการศึกษา

- งานด้านการสาธารณสุข

- งานด้านส่งเสริมกีฬาและนันทนาการ

๓) ยุทธศาสตร์การพัฒนาด้านการจัดระเบียบชุมชน สังคม และการรักษาความสงบเรียบร้อย

แนวทางการพัฒนา

- งานด้านรักษาความสงบเรียบร้อย

- งานด้านป้องกันและบรรเทาสาธารณภัย

- งานด้านแก้ไขป้องกันปัญหาอาชญากรรม

๔) ยุทธศาสตร์การพัฒนาด้านการวางแผน การส่งเสริมการลงทุน พาณิชยกรรม และ

การท่องเที่ยว

แนวทางการพัฒนา

- งานด้านการส่งเสริมการลงทุน

- งานด้านพาณิชยกรรม

- งานด้านการส่งเสริมเศรษฐกิจพอเพียง

- งานด้านการท่องเที่ยว

๕) ยุทธศาสตร์การพัฒนาด้านการบริหารจัดการและการอนุรักษ์ทรัพยากรธรรมชาติและ  
สิ่งแวดล้อม

แนวทางการพัฒนา

- งานด้านการอนุรักษ์ทรัพยากรธรรมชาติและสิ่งแวดล้อม

- งานด้านการจัดการขยะในชุมชน

- งานด้านการส่งเสริมให้เกิดการผลิต การบริการ การบริโภค เป็นมิตรกับสิ่งแวดล้อม

๖) ยุทธศาสตร์การพัฒนาด้านศิลปะ วัฒนธรรม จารีตประเพณี และภูมิปัญญาท้องถิ่น  
แนวทางการพัฒนา

- งานด้านการส่งเสริมเผยแพร่ ศิลปะ วัฒนธรรม จารีต ประเพณี และภูมิปัญญาท้องถิ่น  
โบราณสถานและโบราณวัตถุ

๗) ยุทธศาสตร์การพัฒนาระบบการบริหารจัดการที่ดีในองค์กรและการมีส่วนร่วมของ  
ประชาชน

แนวทางการพัฒนา

- งานด้านการพัฒนาการบริหารจัดการที่ดีในองค์กร
- งานด้านการมีส่วนร่วมของประชาชน และการป้องกันการทุจริต
- งานด้านการปรับปรุงและพัฒนาบุคลากรในองค์กร
- งานด้านการปรับปรุงและพัฒนาเครื่องมือเครื่องใช้ และสถานที่ปฏิบัติงาน
- งานด้านการส่งเสริมความรู้ความเข้าใจเกี่ยวกับกิจการท้องถิ่น
- งานด้านการปรับปรุงและพัฒนารายได้
- งานด้านการส่งเสริมค่านิยม ๑๒ ประการ

(๒) ยุทธศาสตร์ขององค์กรปกครองส่วนท้องถิ่น

๑) วิสัยทัศน์

องค์การบริหารส่วนตำบลบางจาก ได้กำหนดวิสัยทัศน์ (vision) ที่แสดงสถานการณ์ในอนาคต เพื่อเป็นจุดมุ่งหมายความคาดหวังที่ต้องการให้เกิดขึ้นในอนาคตข้างหน้า ซึ่งจะสามารถสะท้อนถึงสภาวะการณ์ของท้องถิ่นในอนาคตอย่างรอบด้าน ภายใต้การเปลี่ยนแปลงของสภาพแวดล้อมด้านต่างๆ จึงได้กำหนดความคาดหวังที่จะเกิดขึ้น ในอนาคต ดังนี้

“ตำบลบางจากน่าอยู่ อย่างยั่งยืนและมั่นคง”

๒) ยุทธศาสตร์

คณะกรรมการพัฒนาองค์การบริหารส่วนตำบลร่วมกับประชาคมท้องถิ่นส่วนราชการ รัฐวิสาหกิจ รวมทั้งองค์กรต่างๆ ที่เกี่ยวข้อง ได้กำหนดยุทธศาสตร์ขององค์การบริหารส่วนตำบล ๘ ยุทธศาสตร์ โดยมีรายละเอียดดังนี้

๑. ยุทธศาสตร์การพัฒนา
๒. ยุทธศาสตร์การพัฒนาด้านแหล่งน้ำ
๓. ยุทธศาสตร์การพัฒนาด้านเศรษฐกิจ และการสร้างรายได้
๔. ยุทธศาสตร์การพัฒนาด้านการศึกษา ศาสนา และวัฒนธรรม
๕. ยุทธศาสตร์การพัฒนาด้านสังคม
๖. ยุทธศาสตร์การพัฒนาด้านสาธารณสุข
๗. ยุทธศาสตร์การพัฒนาด้านการบริหารจัดการและการมีส่วนร่วมทางการเมือง
๘. ยุทธศาสตร์การพัฒนาด้านทรัพยากรธรรมชาติและสิ่งแวดล้อม

### ๓) เป้าประสงค์

๑. พัฒนา ปรับปรุง และบำรุงรักษาระบบสาธารณูปโภค สาธารณูปการ ด้านโครงสร้างพื้นฐานให้ได้มาตรฐานเพียงพอและสอดคล้องกับระบบผังเมืองรวมและมีความพร้อมในการรองรับการขยายตัวของเศรษฐกิจและสังคมในอนาคต

๒. พัฒนาแหล่งน้ำให้เป็นกักเก็บน้ำ และระบายน้ำมิให้ท่วมขังพื้นที่การเกษตร มีน้ำเพียงพอต่อการอุปโภคบริโภค และการเกษตร

๓. พัฒนาและส่งเสริมการประกอบอาชีพและรายได้ของประชาชนให้เพียงพอยั่งยืน และสอดคล้องกับวิถีชุมชนโดยน้อมนำปรัชญาเศรษฐกิจพอเพียง

๔. พัฒนาการศึกษาศิลปวัฒนธรรมและภูมิปัญญาท้องถิ่น

๕. ประชาชนได้รับการดูแล มีคุณภาพชีวิตที่ดีของ และได้รับสิทธิตามกฎหมายกำหนดอย่างทั่วถึง

๖. ประชาชนมีสุขภาวะที่ดี ทั้งทางด้านร่างกายและจิตใจ สติปัญญา และสามารถปรับตัวต่อการเปลี่ยนแปลงในทุกด้าน

๗. ประชาชนมีศักยภาพในการร่วมคิด ร่วมทำ ร่วมรับผิดชอบ สามารถแก้ไขปัญหาและพัฒนาชุมชนตนเองได้อย่างมีประสิทธิภาพ

๘. บริหารจัดการฟื้นฟูทรัพยากรธรรมชาติและสิ่งแวดล้อมให้ยั่งยืนควบคู่กับวิถีชีวิตของชุมชน

### ๔) ตัวชี้วัด

๑. ในเขตองค์การบริหารส่วนตำบลมีโครงสร้างพื้นฐานให้ประชาชนได้ใช้บริการร้อยละ ๘๐

๒. ประชาชนในเขตองค์การบริหารส่วนตำบลมีแหล่งน้ำในการอุปโภคเพิ่มมากขึ้นร้อยละ ๕

๓. หมู่บ้าน/ชุมชนมีรายได้เพิ่มขึ้นในอัตราร้อยละ ๕ และพึ่งตนเองได้มากขึ้น

๔. ประชาชนในเขตองค์การบริหารส่วนตำบลร้อยละ ๘๐ มีความรู้และมีส่วนร่วมในการพัฒนาการท่องเที่ยว ศาสนา – วัฒนธรรมประเพณีและกีฬา

๕. ประชาชนได้รับการดูแล และสวัสดิการจากภาครัฐอย่างเท่าเทียมกัน

๖. ประชาชนมีคุณภาพชีวิตที่ดีขึ้นร้อยละ ๑๐

๗. ประชาชนมีส่วนร่วมในการบริหารจัดการ และองค์กรมีความโปร่งใสในการดำเนินงาน

๘. การบริหารจัดการทรัพยากรธรรมชาติและสิ่งแวดล้อม ให้เป็นเมืองน่าอยู่ อย่างสมดุล

### ๕) ค่าเป้าหมาย

๑. องค์การบริหารส่วนตำบลบางจากจัดให้มีโครงสร้างพื้นฐานให้ประชาชนได้ใช้บริการอย่างทั่วถึงไม่น้อยกว่าปีละ ๓ โครงการ

๒. พัฒนาแหล่งน้ำ ,ลดปริมาณการท่วมขัง และปัญหาภัยแล้ง อย่างน้อยปีละ ๒ โครงการ

๓. กลุ่มเกษตรกรและประชาชน ได้รับการพัฒนาอาชีพ อย่างน้อยปีละ ๒ โครงการ

๔. ส่งเสริมให้ประชาชนมีความรู้และบำรุงรักษาศิลปวัฒนธรรมอันดีงามอย่างน้อยปีละ ๒ โครงการ

๕. จำนวนผู้สูงอายุ ผู้พิการ และประชาชนโดยทั่วไปที่มีสิทธิ ลงทะเบียนกับองค์การบริหารส่วนตำบลบางจากเพื่อขอรับสิทธิได้รับบริการอย่างทั่วถึงทุกคน ร้อยละ ๑๐๐

๖. คราวเรือนมีคุณภาพ ชีวิตที่ดีขึ้นมีร้อยละ ๘๐ ของ คราวเรือนทั้งหมด

๗. ประชาชนผู้ประสบสาธารณภัยมีความพึงพอใจในการแก้ไขปัญหาความเดือดร้อน ร้อยละ ๘๐ และปัญหาเสพติดที่เกิดขึ้นในพื้นที่ลดลง

๘. องค์การบริหารส่วนตำบล มีผลการปฏิบัติงานที่มีประสิทธิภาพ เพิ่มขึ้น ร้อยละ ๘๐

๙. ทรัพยากรธรรมชาติและสิ่งแวดล้อมได้รับการดูแลรักษา ประชาชนมีส่วนร่วมในการอนุรักษ์และฟื้นฟูเพิ่มขึ้น ร้อยละ ๒๐

#### ๖) กลยุทธ์

๑. ก่อสร้าง ปรับปรุงซ่อมแซม ถนนคอนกรีตเสริมเหล็ก ถนนลาดยาง และสิ่งปลูก สร้างก่อสร้าง ปรับปรุง ซ่อมแซมถนนลูกรังเพื่อการเกษตร

๒. ขุดลอกแหล่งน้ำ, พัฒนาและส่งเสริมสาธารณูปโภค พัฒนาให้เป็นเมืองน่าอยู่ รองรับการค้า และการท่องเที่ยว

๓. พัฒนาและส่งเสริมอาชีพเพื่อเพิ่มรายได้ให้แก่ประชาชน, พัฒนาเกษตรกรให้มีความรู้เรื่องเกษตรอินทรีย์และพัฒนาทักษะในการประกอบอาชีพ, ส่งเสริมเศรษฐกิจพอเพียง ,พัฒนาคุณภาพผลผลิตทางการเกษตร, ส่งเสริมคุณภาพชีวิตและความมั่นคงของประชาชน,สร้างความปลอดภัย ในชีวิตและทรัพย์สิน

๔. พัฒนาแหล่งเรียนรู้ให้ทันสมัย, พัฒนาบุคลากรทางการศึกษา, ส่งเสริมสนับสนุนการศึกษา และพัฒนาคุณภาพเด็กก่อนวัย เรียน, ส่งเสริมกิจกรรมการ เรียนการสอนเพื่อพัฒนา คุณภาพเด็กในวัยเรียน, พัฒนา และส่งเสริมการศาสนา ศิลปวัฒนธรรมและภูมิปัญญาท้องถิ่น

๕. พัฒนาส่งเสริมสุขภาพและ คุณภาพชีวิตของประชาชน, ส่งเสริมด้านสวัสดิการของผู้สูงอายุ/คนพิการ /ผู้ด้อยโอกาส/ผู้ป่วยเอดส์

๖. ป้องกันการแพร่ระบาดของโรค และการปศุสัตว์, ส่งเสริมและพัฒนาศักยภาพบุคลากรทางด้านสาธารณสุข

๗. การบริหารจัดการ องค์การตามหลักธรรมาภิบาล, ส่งเสริมสวัสดิการสังคมและคุณภาพชีวิตของประชาชน, พัฒนาและ ส่งเสริมกิจกรรมการมี

๘. พัฒนาส่งเสริมการป้องกัน รักษาป่าชุมชน, ป้องกัน น้ำท่วมขังภายในชุมชน, ปรับปรุงภูมิทัศน์ภายใน ชุมชน, ส่งเสริมการจัดการ ขยะมูลฝอยและสิ่งปฏิกูล ภายในชุมชน

#### ๖) แผนงาน

๑. ยุทธศาสตร์การพัฒนาด้านโครงสร้างพื้นฐาน

๑.๑ แผนงานอุตสาหกรรมและการโยธา

๑.๒ แผนงานเคหะและชุมชน

๒. ยุทธศาสตร์การพัฒนาด้านแหล่งน้ำ

๒.๑ แผนงานการเกษตร

๓. ยุทธศาสตร์การพัฒนาด้านเศรษฐกิจและการสร้างรายได้

๓.๑ แผนงานสร้างความเข้มแข็งของชุมชน

๔. ยุทธศาสตร์การพัฒนาด้านการศึกษา ศาสนาและวัฒนธรรม

๔.๑ แผนงานการศึกษา

๔.๒ แผนงานการศาสนาวัฒนธรรมและนันทนาการ

๕. ยุทธศาสตร์การพัฒนาด้านสังคม

๕.๑ แผนงานสังคมสงเคราะห์

๕.๒ แผนงานงบกลาง

๕.๓ แผนงานสร้างความเข้มแข็งของชุมชน

๖. ยุทธศาสตร์การพัฒนาด้านสาธารณสุข

๖.๑ แผนงานสาธารณสุข

๗. ยุทธศาสตร์การพัฒนาด้านบริหารจัดการและการมีส่วนร่วมทางการเมือง

๗.๑ แผนงานบริหารงานทั่วไป

๗.๒ แผนงานสร้างความเข้มแข็งของชุมชน

๗.๓ แผนงานการรักษาความสงบภายใน

๘. ยุทธศาสตร์การพัฒนาด้านทรัพยากรธรรมชาติและสิ่งแวดล้อม

๘.๑ แผนงานการเกษตร

๗) จุดยืนทางยุทธศาสตร์

๑. พัฒนาการคมนาคม และการระบายน้ำ

๒. พัฒนาระบบไฟฟ้า และแสงสว่าง

๓. พัฒนาแหล่งน้ำเพื่อการอุปโภค บริโภค และการเกษตร

๔. ส่งเสริมและพัฒนาภาคเกษตรกรรม

๕. ส่งเสริมการสร้างรายได้และประกอบอาชีพ

๖. ส่งเสริมการดำเนินชีวิตตามแนวทางปรัชญาเศรษฐกิจพอเพียง

๗. ส่งเสริมการท่องเที่ยวในท้องถิ่น

๘. ส่งเสริม สนับสนุนการจัดการศึกษาทุกระบบ

๙. ส่งเสริมการกีฬา นันทนาการ กิจกรรมเด็ก เยาวชน และประชาชน

๑๐. ส่งเสริม สนับสนุน อนุรักษ์ บำรุงศาสนา วัฒนธรรม ประเพณี และภูมิปัญญาท้องถิ่น ฯลฯ

๑๑. สงเคราะห์ และพัฒนาคุณภาพชีวิตเด็ก สตรี คนชรา ผู้พิการ และผู้ด้อยโอกาส

๑๒. ส่งเสริมสุขภาพ และการสาธารณสุขแก่ประชาชน

๑๓. ป้องกัน ควบคุม และระงับโรคติดต่อ

๑๔. รักษาความสะอาด และการอนุรักษ์ทรัพยากรธรรมชาติและสิ่งแวดล้อม

๑๕. เพิ่มประสิทธิภาพการบริการประชาชน และการจัดการสำนักงาน

๑๖. พัฒนาศักยภาพบุคลากรขององค์กร

๑๗. ส่งเสริมการดำเนินงานด้านการรักษาความมั่นคง และความสงบเรียบร้อย

๑๘. ป้องกันและแก้ไขปัญหายาเสพติด

## ๒.๗ ความเชื่อมโยงของยุทธศาสตร์ในภาพรวม

การจัดทำแผนพัฒนาท้องถิ่นขององค์การบริหารส่วนตำบลมีความเชื่อมโยงของยุทธศาสตร์ในภาพรวม ดังนี้

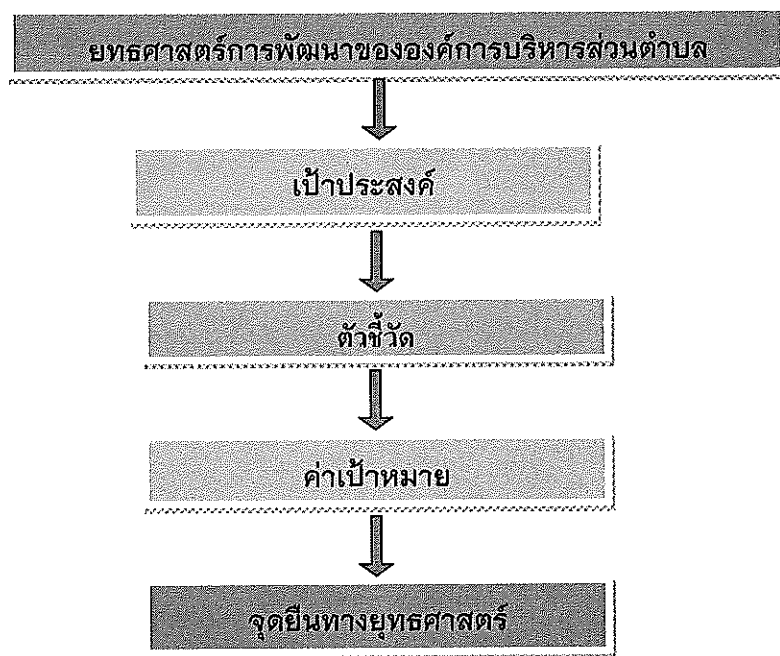

### (๓) การวิเคราะห์เพื่อพัฒนาท้องถิ่น

#### ๓.๑ การวิเคราะห์กรอบการจัดทำยุทธศาสตร์ขององค์กรปกครองส่วนท้องถิ่น

(ใช้การวิเคราะห์ SWOT Analysis/Demand (Demand Analysis) Global Demand และ Trend ปัจจัยและสถานการณ์การเปลี่ยนแปลงที่มีผลต่อการพัฒนา อย่างน้อยต้องประกอบด้วย การวิเคราะห์ศักยภาพด้านเศรษฐกิจ ด้านสังคม ด้านการศึกษา ด้านผังเมือง ด้านเทคโนโลยี ด้านทรัพยากร ธรรมชาติและสิ่งแวดล้อม)

ด้วยเทคนิค Situation Analysis หรือ SWOT Analysis ซึ่งเป็นการวิเคราะห์สภาพขององค์กรในปัจจุบันเพื่อค้นหาจุดแข็ง จุดอ่อน โอกาส และอุปสรรค หรือสิ่งที่เป็นปัญหาสำคัญในการดำเนินงานขององค์กรสู่สภาพที่ต้องการในอนาคต การวิเคราะห์สภาพการณ์เป็นการวิเคราะห์ “จุดแข็ง จุดอ่อน” เพื่อให้รู้ศักยภาพของตนเอง และวิเคราะห์ “โอกาส อุปสรรค” เป็นการศึกษาการเปลี่ยนแปลงของปัจจัยแวดล้อมที่อยู่ภายนอกองค์กร ยังผลให้องค์กรมีโอกาสที่จะได้ประโยชน์จากการเปลี่ยนแปลงนั้น หรือมีภัยคุกคามต่อการบรรลุภารกิจนั้น เพื่อประโยชน์ในการกำหนดวิสัยทัศน์ หรือเลือกกลยุทธ์ระดับองค์กรที่เหมาะสม เพื่อนำไปสู่วิสัยทัศน์ที่ตั้งไว้



## เทคนิค SWOT Analysis

จุดแข็ง (Strength = S) เป็นการพิจารณาปัจจัยภายในหน่วยงานว่ามีส่วนดี ความเข้มแข็ง ความสามารถ ศักยภาพ ส่วนที่ส่งเสริมความสำเร็จจะอะไรบ้าง

จุดอ่อน (Weakness = W) เป็นการพิจารณาภายในหน่วยงานว่ามีส่วนเสีย ความอ่อนแอ ข้อจำกัด ความไม่พร้อม ซึ่งเป็นการพิจารณาด้านเดียวกันกับการพิจารณาจุดแข็ง

โอกาส (Opportunity = O) เป็นการศึกษาสภาพแวดล้อมภายนอกว่ามีสภาพเป็นอย่างไร เหตุการณ์ สถานการณ์ของโลก ของประเทศ ของจังหวัด และของอำเภอ ที่เกิดขึ้นจะส่งผลกระทบต่อท้องถิ่นอย่างไร มีการเปลี่ยนแปลงใดที่เป็นประโยชน์ หรือเป็นประโยชน์อันดีต่อท้องถิ่นโดยจะต้องพิจารณาทั้งทางด้านเศรษฐกิจ สังคม การเมือง และเทคโนโลยี

อุปสรรค (Threat = T) เป็นการวิเคราะห์ถึงสภาพแวดล้อมภายนอก อาทิ เหตุการณ์ของโลก ของประเทศ ของจังหวัด และของอำเภอ ที่เกิดขึ้นจะส่งผลกระทบต่อท้องถิ่นอย่างไร มีการเปลี่ยนแปลงใดที่เป็นอุปสรรค หรือภาวะคุกคามก่อให้เกิดผลเสีย หรือเป็นข้อจำกัดต่อท้องถิ่น โดยจะต้องพิจารณาทั้งด้านเศรษฐกิจ สังคม การเมือง และเทคโนโลยีเช่นเดียวกัน

### ผลการวิเคราะห์ศักยภาพขององค์การบริหารส่วนตำบลบางจาก

จุดแข็ง (Strength)	จุดอ่อน (Weakness)
<ul style="list-style-type: none"> <li>- มีรายได้หลักจากการทำเกษตร</li> <li>- มีผลผลิตทางการเกษตรเป็นหลัก</li> <li>- ประชาชนมีพลังความคิด และมีตัวแทนประชาชนที่เข้มแข็ง</li> <li>- ประชาชนให้ความร่วมมือเป็นอย่างดีในการดำเนินกิจกรรมของ อบต.</li> <li>- ประชาชนส่วนใหญ่มีสุขภาพอนามัยที่แข็งแรง</li> <li>- โครงสร้างพื้นฐานการคมนาคมมีความพร้อมและอยู่ใกล้ศูนย์กลางอำเภอและจังหวัด มีเส้นทางเชื่อมโยงระหว่างกัน</li> </ul>	<ul style="list-style-type: none"> <li>- ประชาชนในเขตตำบลส่วนใหญ่ประกอบแต่อาชีพหลัก ไม่มีอาชีพเสริม</li> <li>- ขาดเงินทุนหมุนเวียน</li> <li>- ขาดการจัดการด้านการผลิต การตลาด</li> <li>- ชุมชนขาดกลไกส่งเสริมการมีส่วนร่วม และส่งเสริมความเข้มแข็ง</li> <li>- ขาดการจัดทำฐานข้อมูลที่ดีในการพัฒนาและเชื่อมโยงเครือข่ายระหว่างองค์กรท้องถิ่นและหน่วยงาน</li> <li>- เส้นทางคมนาคมบางเส้นยังไม่ได้มาตรฐาน</li> <li>- ประชาชนบางส่วนยังขาดความรู้ความเข้าใจในระบบการเมืองการปกครอง และการบริหารงานของ อบต.</li> </ul>
โอกาส (Opportunity)	อุปสรรค (Threat)
<ul style="list-style-type: none"> <li>- อยู่ใกล้ชุมชนเมือง การคมนาคมสะดวก</li> <li>- เป็นพื้นที่ที่ดินมีความอุดมสมบูรณ์เหมาะกับการทำเกษตร</li> <li>- มีระบบน้ำใช้เพื่ออุปโภคและบริโภคครอบคลุมทั้งตำบล</li> <li>- มีระบบการประสานงานที่ดีของหน่วยงานต่างๆ ที่อยู่รอบข้าง</li> </ul>	<ul style="list-style-type: none"> <li>- ขาดความร่วมมือ ร่วมใจ และความเสียสละ</li> <li>- องค์กรชุมชนยังไม่เข้มแข็ง และไม่ค่อยเข้าใจในบทบาทของตนในเรื่องการมีส่วนร่วมและการรวมกลุ่ม</li> <li>- ขาดตลาดรองรับสินค้าพื้นเมืองของชุมชนและตลาดสด</li> <li>- ขาดงบประมาณในการดำเนินการโครงการใหม่ๆ</li> </ul>

## ๓.๒ การประเมินสถานการณ์สภาพแวดล้อมภายนอกที่เกี่ยวข้อง

### ๓.๒.๑ ด้านโครงสร้างพื้นฐาน

ด้านโครงสร้างพื้นฐาน และการให้บริการสาธารณะภายในเขตองค์การบริหารส่วนตำบลบางจาก ยังคงเป็นปัญหาหลักต่อความต้องการของประชาชนในพื้นที่ซึ่งปัจจัยหลักในการพัฒนาโครงสร้างพื้นฐานก็คือ ด้านงบประมาณ ดังนั้น องค์การบริหารส่วนตำบลบางจาก ซึ่งเป็นองค์กรปกครองส่วนท้องถิ่น จำเป็นอย่างยิ่งที่จะต้องบริหารงบประมาณที่มีอยู่อย่างจำกัดแก้ไขปัญหาโครงสร้างพื้นฐานให้เหมาะสม และเป็นธรรมอย่างที่สุด ส่วนอีกปัญหาที่สำคัญและจำเป็นจะต้องวางแผนรองรับความเจริญเติบโตทั้งด้านเศรษฐกิจและการขยายตัวของชุมชนคือการวางแผนผังเมือง เพื่อจัดระบบผังเมืองรองรับปัญหาในอนาคต ซึ่งปัญหาผังเมืองนี้ในเมืองใหญ่ๆ หรือชุมชนใหญ่กำลังประสบปัญหามากเพราะไม่มีการวางแผนรองรับการเจริญเติบโตในอนาคต สำหรับองค์การบริหารส่วนตำบลบางจากต้องให้ความสำคัญกับปัญหาการวางแผนผังเมืองเพื่ออนาคตจะไม่ประสบปัญหาที่ไม่รุนแรงมากนัก

#### ขอบเขตและปริมาณของปัญหา พื้นที่เป้าหมาย กลุ่มเป้าหมาย

๑. เส้นทางคมนาคม เส้นทางคมนาคมภายในหมู่บ้านเป็นถนนคอนกรีต ถนนลาดยาง และถนนลูกรัง ซึ่งมีบางเส้นทางเกิดชำรุด ทำให้ประชาชนที่สัญจร - ไปมา ได้รับความเดือดร้อน และเกิดอุบัติเหตุ

๒. ทางระบายน้ำลำคลองบางแห่งยังมีสภาพแคบและตื้นเขิน วัชพืชปกคลุม พื้นที่ชายฝั่งตลิ่งถูกน้ำกัดเซาะพังทลาย และการระบายน้ำในช่วงฤดูน้ำหลากไม่ทันทำให้เกิดปัญหาน้ำท่วมขัง

๓. ในเขตองค์การบริหารส่วนตำบลบางจาก ยังมีไฟฟ้าสาธารณะส่องสว่างไม่เพียงพอ ทำให้การสัญจรไป - มา ของประชาชนไม่สะดวกเท่าที่ควร

๔. ระบบประปาภูมิภาค ให้บริการพื้นที่ หมู่ ๓, ๕, ๗, และ ๘ จึงต้องขยายพื้นที่การบริการของประปาภูมิภาคให้ครอบคลุมทุกหมู่บ้าน

๕. แหล่งน้ำเพื่อการเกษตร เกษตรกรส่วนใหญ่อาศัยน้ำตามธรรมชาติในฤดูฝน และระบบชลประทาน บางครั้งเกิดปัญหาภัยแล้งทำให้น้ำไม่เพียงพอต่อการทำนา และเกิดปัญหาน้ำท่วมขังในฤดูน้ำหลาก ส่งผลกระทบต่อผลิตผลทางการเกษตร

๖. การโทรคมนาคมและการสื่อสาร ระบบการสื่อสารในปัจจุบันส่วนใหญ่ชาวบ้านจะใช้โทรศัพท์มือถือในการติดต่อสื่อสาร และการส่งของทางไปรษณีย์ ส่วนการโทรคมนาคม ระบบอินเทอร์เน็ตมีบริการฟรี ที่องค์การบริหารส่วนตำบลบางจาก แต่ภายในหมู่บ้านส่วนใหญ่จะติดไว้ให้ลูกหลานตนเองที่กำลังเรียนหนังสือได้ใช้เฉพาะคร่ำเรื้อนกับการบริหารของ TOT เป็นต้น

### การคาดการณ์แนวโน้มในอนาคต

ปัญหาด้านโครงสร้างพื้นฐานสามารถพัฒนาหรือแก้ไข ปรับปรุงได้โดยการจัดหาเงินงบประมาณ ให้สามารถตอบสนองต่อความต้องการของประชาชน และในส่วนของพื้นที่ เขตติดต่อกับตำบลข้างเคียง หรือ โครงการ/กิจกรรมที่เกี่วกันภาพ จำนำแนวทางการจัดทำแผนและประสานแผนพัฒนา เพื่อดำเนินการของบ สนับสนุนจากหน่วยงานที่เกี่ยวข้อง

#### ความต้องการของประชาชน

๑. ก่อสร้าง ปรับปรุง เส้นทางคมนาคมให้สะดวก ทิวถึงและครอบคลุมทุกหมู่บ้าน
๒. ขุดลอก และวางท่อระบายน้ำเพื่อความสะอาดในการทำกรเกษตร และแก้ไขปัญหาน้ำท่วมขัง
๓. ขยายเขตไฟฟ้าสาธารณะให้ครอบคลุมทุกพื้นที่
๔. สนับสนุนปัจจัยการผลิตภายในตำบล
๕. สนับสนุนให้มีกิจกรรมการอนุรักษ์ทรัพยากรธรรมชาติและสิ่งแวดล้อม

#### ๓.๒.๒ ด้านเศรษฐกิจ

ในด้านเศรษฐกิจนั้นองค์การบริหารส่วนตำบลบางจาก ยังต้องพึ่งพาระบบเศรษฐกิจแบบ เกษตรกรรมเป็นส่วนใหญ่ ส่วนอาชีพอื่น เช่น การค้าขาย การรับจ้าง ธุรกิจการรับเหมา รัฐบาลการ รัฐวิสาหกิจ ยังเป็นส่วนน้อยเมื่อเทียบการทำนาในภาพรวม แล้วเมื่อเศรษฐกิจภายนอกชุมชนขององค์การบริหารส่วนตำบล บางจากยังไม่มีจุดหมายทางด้านเศรษฐกิจ ไม่มีพืชเศรษฐกิจที่เด่นชัดที่จะดึงดูดการลงทุนจากภายนอก ดังนั้น จึงเป็นปัญหาสำคัญที่จะต้องคิดต่อไปว่าทำอะไร จึงจะทำให้เศรษฐกิจภายในชุมชนสร้างจุดขายออกมา ให้เห็น เพื่อเป็นตัวกระตุ้นเศรษฐกิจให้นำลงทุนในด้านอื่นๆ สร้างรายได้ให้ประชาชนเพิ่มมากขึ้น

ในด้านศักยภาพในการบริหารงานการแก้ไขปัญหาขององค์การบริหารส่วนตำบลบางจากยังต้อง อาศัยงบประมาณในการแก้ไขจัดการปัญหาต่างๆ เช่น ปัญหาโครงสร้างพื้นฐาน ปัญหาสังคม ปัญหาสิ่งแวดล้อม ปัญหาเรื่องน้ำ ปัญหาราคาพืชผลทางการเกษตร ปัญหาเศรษฐกิจ ปัญหาไม่มีแหล่งจ้างงานภายในชุมชน ปัญหา ประชาชนไม่มีอาชีพเสริมหลังจากฤดูการเก็บเกี่ยว ฯลฯ ซึ่งปัญหาดังกล่าวมา ถือเป็นปัญหาเร่งด่วน บางปัญหาจำเป็นอย่างยิ่งที่จะต้องอาศัยความร่วมมือจากหน่วยงานอื่น พร้อมทั้งยังต้องอาศัยงบประมาณที่มี อยู่ที่ค่อนข้างจะจำกัด เพื่อบริการจัดการปัญหาให้เกิดประโยชน์เป็นฐานในด้านเศรษฐกิจกระตุ้นการใช้จ่าย การลงทุนภายในท้องถิ่นองค์การบริหารส่วนตำบลบางจาก ให้ขยายตัวมากขึ้นในอนาคต

#### ขอบเขตและปริมาณของปัญหา พื้นที่เป้าหมาย กลุ่มเป้าหมาย

ประชาชนส่วนใหญ่ในเขตองค์การบริหารส่วนตำบลบางจาก มีอาชีพหลัก คือ การทำนา รองลงมาเป็นอาชีพรับจ้าง ขอบเขตและปริมาณของปัญหา หรือกลุ่มเป้าหมาย ก็ยังเป็นกลุ่มเกษตรกรกรรมเป็น ส่วนใหญ่ ฉะนั้น อาจารย์รวมกลุ่มผู้มีความเชี่ยวชาญในการพัฒนาภาคการเกษตร มาให้ความรู้ ความเข้าใจ ให้ครอบคลุมในทุกๆ ด้าน และครบวงจรการผลิตด้านการเกษตร

### การคาดการณ์แนวโน้มในอนาคต

ภาคการเกษตรเป็นสิ่งสำคัญยิ่งที่จะต้องดำเนินการพัฒนาองค์การบริหารส่วนตำบลบางจาก เล็งเห็นความสำคัญเป็นอย่างมาก การจัดสรรงบประมาณ การจัดทำโครงการ/กิจกรรมจะเน้นหนักในเรื่องของภาคการเกษตร อีกทั้ง การจัดสรรงบประมาณ การจัดทำโครงการ/กิจกรรมจะเน้นหนักในเรื่องของภาคการเกษตร อีกทั้ง การเพิ่มพูนความรู้ให้แก่เกษตรกร เป็นนโยบายที่ต้องดำเนินการในอนาคต

### ความต้องการของประชาชน

ประชาชนในเขตองค์การบริหารส่วนตำบลบางจาก ต้องการสถานที่จำหน่ายสินค้าที่มั่นคงถาวร สถานตากผลผลิตทางการเกษตร เพื่อเพิ่มคุณภาพของผลผลิต ลดความชื้น ก่อนที่จะจำหน่าย เพิ่มมูลค่าสินค้า เพราะลดปัญหาการกตราคาผลผลิต เช่น ข้าวเปลือก เป็นต้น และลดต้นทุนการผลิตไม่ต้องซื้อพันธุ์ข้าวในการทำนาในฤดูต่อไป

### ๓.๓.๓ ด้านสังคม

สังคมโดยรวมภายในองค์การบริหารส่วนตำบลบางจากยังเป็นสังคมชนบท กรรรมวิธีทางด้าน การเกษตรยังอาศัยแรงงานคนยังเป็นสังคมระบบอุปถัมภ์ แม้จะมีการกระจายอำนาจสู่ท้องถิ่นมากขึ้น แต่ประชาชนก็ยังไม่ใช้สิทธิหน้าที่ของตนเองที่อยู่ตามรัฐธรรมนูญเพื่อให้การบริหารงานเป็นไปตามเจตนารมณ์ของรัฐธรรมนูญ และป้องกันปัญหาที่จะเกิดขึ้นในอนาคตได้

#### ขอบเขตและปริมาณของปัญหา พื้นที่เป้าหมาย กลุ่มเป้าหมาย

สำหรับปัญหาที่น่าจะมีผลกระทบต่อองค์การบริหารส่วนตำบลบางจาก ดังนี้

๑. ปัญหาศิลปวัฒนธรรมประเพณีไทยถูกละเลยจากเยาวชน
๒. โครงสร้างประชากรเปลี่ยนแปลงเข้าสู่การเป็นสังคมสูงวัย
๓. เนื่องจากในปัจจุบันภาระค่าใช้จ่ายด้านค่าครองชีพของครอบครัวที่สูงขึ้น มีรายได้ไม่เพียงพอส่งผลให้ครอบครัวมีภาระหนี้สิน และสังคมไม่เข้มแข็ง
๔. การขยายตัวของชุมชนส่งผลกระทบต่อความปลอดภัยในชีวิต และทรัพย์สิน สถานที่พักผ่อนหย่อนใจไม่เพียงพอ (สวนสาธารณะ)
๕. ปริมาณผู้สูงอายุมีแนวโน้มสูงขึ้น สวัสดิการสังคมที่รัฐจัดให้กับผู้สูงอายุยังไม่เพียงพอกับความต้องการของผู้สูงอายุ
๖. งบประมาณมีจำกัดและการขาดแคลนบุคลากรที่มีความรู้ความสามารถในด้านผู้สูงอายุโดยตรง
๗. การดำเนินงานด้านสวัสดิการของผู้สูงอายุ/คนพิการ ผู้ด้อยโอกาส/ผู้ป่วยเอดส์ ยังขาดการบูรณาการและขาดความต่อเนื่อง มีการแยกส่วนความรับผิดชอบตามหน่วยงานต่างๆ ของภาครัฐ
๘. ประชาชนยังไม่เข้าใจในการใช้สิทธิด้านสวัสดิการของตนเอง

### การคาดการณ์แนวโน้มอนาคต

การจัดสรรงบประมาณเพิ่มขึ้นประชาชนในตำบลได้รับการช่วยเหลือด้านสวัสดิการเพิ่มขึ้น สร้างเสริมให้ราษฎรทุกคนทุกครอบครัวมีคุณภาพชีวิตที่ดีขึ้น โดยการฝึกอบรม การรณรงค์ ประชาสัมพันธ์ การให้ความรู้ ข้อมูลข่าวสาร ในการห่างไกลยาเสพติด

### ความต้องการของประชาชน

ประชาชนต้องการมีคุณภาพชีวิตที่ดี ได้รับการบริการสาธารณสุขอย่างทั่วถึง เด็ก เยาวชนได้รับการปลูกฝังให้อยู่ในจริยธรรม มีความสนใจในประเพณีของท้องถิ่นอันดีงาม มีลูกหลานสานต่อวัฒนธรรมอย่างภาคภูมิใจ และสถานที่พักผ่อนหย่อนใจ สถานที่เล่นกีฬา ออกกำลังกาย และนันทนาการ อย่างเพียงพอ และใช้พื้นที่สาธารณะประโยชน์หรือพื้นที่ว่างเปล่าให้เกิดประโยชน์สูงสุด

### ๓.๓.๔ ด้านการเมือง-การบริหาร

ปัญหาด้านการเมืองและการบริหารนั้นถือว่าเป็นปัญหาสำคัญต่อการบริหารงานในท้องถิ่น โดยเฉพาะปัญหา ประชาชนยังขาดความรู้ความเข้าใจในสิทธิและหน้าที่ ก่อให้เกิดปัญหาด้านการซื้อสิทธิ์ขายเสียง ก่อให้เกิดปัญหาด้านการเมืองการบริหารสามารถแยกเป็นข้อๆ ดังนี้

๑. ประชาชนยังไม่ให้ความสำคัญในการใช้สิทธิในด้านการเมือง การบริหาร
๒. การส่งเสริม พัฒนาและปรับปรุงในส่วนของการจัดเก็บรายได้ขององค์การบริหารส่วนตำบล บางจากไม่เพียงพอต่อการบริหารงาน

### ขอบเขตและปริมาณของปัญหา พื้นที่เป้าหมาย กลุ่มเป้าหมาย

ประชาชนในเขตองค์การบริหารส่วนตำบลบางจาก บางส่วนขาดการมีส่วนร่วมกิจกรรมทางการเมือง เช่น ประชาสัมพันธ์ การเข้าร่วมประชุม อบรม หรือการให้ความรู้ในเรื่องต่างๆ สาเหตุมาจากประชาชนในพื้นที่ ประกอบอาชีพเกษตรกรรม ช่วงระยะเวลาในการทำงานคือ ๐๖.๐๐ น ถึงเวลา ๑๘.๐๐ น. และบางส่วนไม่ได้อยู่ในพื้นที่ ด้านการมีส่วนร่วมของประชาชนมีน้อย ทำให้ไม่ทราบความต้องการของประชาชนอย่างแท้จริง และการบริหารงานไม่บรรลุวัตถุประสงค์ ส่วนด้านการปฏิบัติงาน ปฏิบัติหน้าที่ของบุคลากรในองค์การบริหารส่วนตำบลบางจากควรให้มีการปฏิบัติตามหลักธรรมาภิบาลในการปฏิบัติงานเพิ่มมากขึ้น เนื่องจากงบประมาณมีจำนวนจำกัด รายได้ขององค์การบริหารส่วนตำบลบางจากส่วนใหญ่เป็นรายได้จากส่วนกลางที่จัดสรรให้ รายได้จากการจัดเก็บเองมีน้อย เนื่องจาก พื้นที่องค์การบริหารส่วนตำบลบางจากเป็นพื้นที่เกษตรกรรม ไม่มีแหล่งเศรษฐกิจภายในองค์การบริหารส่วนตำบลบางจาก

### การคาดการณ์แนวโน้มในอนาคต

องค์การบริหารส่วนตำบลบางจาก จัดให้มีการประชาสัมพันธ์ เผยแพร่ และส่งเสริมให้ประชาชนมีความสนใจในการเมืองการบริหารโดยใช้สื่อต่างๆ ขององค์การบริหารส่วนตำบลบางจาก จัดอบรมแกนนำ/หมู่บ้าน และส่งเสริมให้ประชาชนมีส่วนร่วมทางการเมือง การบริหารโดยการจัดตั้งกลุ่มตัวแทนของชุมชน/หมู่บ้าน ในด้านต่างๆ ส่วนในเรื่องบุคลากรขององค์การบริหารส่วนตำบลบางจากจัดให้มีการส่งเสริมพัฒนาระบบการทำงาน โดยการส่งอบรมอย่างต่อเนื่อง เพื่อเพิ่มประสิทธิภาพและมีทัศนคติที่ดีในการทำงานสร้างแรงจูงใจให้กับผู้ปฏิบัติงาน ทำให้มีขวัญและกำลังใจในการทำงาน และให้ทุกคนยึดถือปฏิบัติตามหลักธรรมาภิบาลอย่างแท้จริง ส่วนด้านการพัฒนาการจัดเก็บรายได้ จัดให้มีการประชาสัมพันธ์เกี่ยวกับการชำระภาษี การต่อใบอนุญาตต่างๆ และการปฏิบัติตามข้อบัญญัติ การปรับปรุงด้านแผนที่ภาษีให้สามารถจัดเก็บได้อย่างทั่วถึง ยุติธรรม และครอบคลุมพื้นที่ทั้งหมด เร่งรัดการจัดเก็บให้ครบถ้วนตามกำหนดเวลา อีกทั้งออกข้อบัญญัติ เพื่อปรับปรุงอัตราการจัดเก็บให้ทันต่อสถานการณ์ปัจจุบัน และเพียงพอต่อการดำเนินการ

### ความต้องการของประชาชน

๑. สร้างความตระหนักให้ประชาชนเล็งเห็นความสำคัญ ของการมีส่วนร่วมในด้านการเมืองการบริหารขององค์การบริหารส่วนตำบลบางจาก และสนใจที่จะมีส่วนร่วมกิจกรรมทางองค์การบริหารส่วนตำบลบางจากจัดขึ้น

๒. ผู้บริหาร บุคลากร ขององค์การบริหารส่วนตำบลบางจาก ได้รับการพัฒนาสามารถปฏิบัติงานอย่างมีประสิทธิภาพมีการบริการที่ดี สะดวก รวดเร็ว

๓. องค์การบริหารส่วนตำบลบางจากสามารถจัดเก็บรายได้อย่างทั่วถึง และครบถ้วนเป็นธรรม เพื่อมีรายได้ให้เพียงพอต่อการบริหารงานและดำเนินโครงการ/กิจกรรมด้านต่างๆ มีการส่งเสริมและสนับสนุนกลุ่มสร้างอาชีพหรือลงทุนในโครงการ/กิจกรรม เพื่อก่อให้เกิดการสร้างงานและกระจายรายได้ อย่างยั่งยืน

### ๓.๓.๕ ด้านทรัพยากรธรรมชาติและสิ่งแวดล้อม

ทรัพยากรธรรมชาติโดยภาพรวมภายในเขตองค์การบริหารส่วนตำบลบางจาก ปริมาณขยะในแต่ละวันมีไม่มากนัก ส่วนใหญ่จะเป็นปัญหาขยะของครัวเรือน สภาพการเจริญเติบโตทางด้านเศรษฐกิจ เป็นไปอย่างค่อยเป็นค่อยไป และการขยายตัวของชุมชนไม่มากทำให้ปัญหาด้านสิ่งแวดล้อมไม่รุนแรงมากนัก

#### ขอบเขตและปริมาณของปัญหา พื้นที่เป้าหมาย กลุ่มเป้าหมาย

เนื่องจากประชาชนในเขตองค์การบริหารส่วนตำบลบางจากมีพื้นที่เป็นแหล่งเกษตรกรรม การปลูก การดูแลผลผลิตทางการเกษตร ส่วนใหญ่ประชาชนยังพึ่งพาสารเคมีในการเพิ่มผลผลิตหรือทำลายวัชพืช จนทำให้ระบบนิเวศน์ ด้านทรัพยากรธรรมชาติ และสิ่งแวดล้อมถูกทำลาย ประชาชนยังไม่เล็งเห็นความสำคัญของการอนุรักษ์ ป้องกันและดูแลทรัพยากรธรรมชาติและสิ่งแวดล้อม

### การคาดการณ์แนวโน้มในอนาคต

องค์การบริหารส่วนตำบลบางจาก จัดหาพื้นที่สาธารณะประโยชน์ในเขตองค์การบริหารส่วนตำบล บางจากมีพื้นที่สีเขียว ลดปัญหาภาวะโลกร้อน และใช้พื้นที่ว่างเปล่าให้เกิดประโยชน์สูงสุด พร้อมทั้งส่งเสริม และสนับสนุนการใช้ปุ๋ยชีวภาพ ลดปัญหาสารเคมีตกค้างในพืชผลทางการเกษตร การปศุสัตว์ จัดโครงการ/ กิจกรรม ให้ความรู้ ความเข้าใจ และสร้างจิตสำนึกในการอนุรักษ์ ป้องกันและดูแลเรื่องทรัพยากรธรรมชาติและ สิ่งแวดล้อม และทำให้ประชาชนหวงแหน

### ความต้องการของประชาชน

ประชาชนต้องการมีความรู้ในการดูแล อนุรักษ์ทรัพยากรธรรมชาติและสิ่งแวดล้อมอย่างถูกต้อง และมีเครื่องมือเครื่องใช้ และบุคลากรในการจัดการดูแลทรัพยากรธรรมชาติและสิ่งแวดล้อมอย่างเพียงพอ สร้างจิตสำนึก มีความตระหนักและมีส่วนร่วมในการพัฒนาในการอนุรักษ์ ป้องกัน ดูแล ทรัพยากรธรรมชาติและ สิ่งแวดล้อม







ส่วนที่ ๓  
การนำแผนพัฒนาท้องถิ่นไปสู่การปฏิบัติ

๑. ยุทธศาสตร์การพัฒนาและแผนงาน

ที่	ยุทธศาสตร์	ด้าน	แผนงาน	หน่วยงาน รับผิดชอบหลัก	หน่วยงาน สนับสนุน
๑.	ด้านโครงสร้างพื้นฐาน	บริการชุมชนและสังคม	แผนงานอุตสาหกรรม และการโยธา	กองช่าง	องค์การบริหาร ส่วนตำบลบางจาก
		บริการชุมชนและสังคม	แผนงานเคหะและ ชุมชน	กองช่าง	
๒.	ด้านแหล่งน้ำ	การเศรษฐกิจ	แผนงานการเกษตร	กองช่าง	
๓.	ด้านเศรษฐกิจ และ การสร้างรายได้	บริการชุมชนและสังคม	แผนงานสร้างความ เข้มแข็งของชุมชน	สำนักงานปลัด	
๔.	ด้านการศึกษา ศาสนา และวัฒนธรรม	บริการชุมชนและสังคม	แผนงานการศึกษา	สำนักงานปลัด	
			แผนงานการศาสนา วัฒนธรรมและ นันทนาการ	สำนักงานปลัด	
๕.	ด้านสังคม	บริการชุมชนและสังคม	แผนงานสังคม สงเคราะห์	สำนักงานปลัด	
		การดำเนินงานอื่นๆ	แผนงานงบบกลาง	สำนักงานปลัด	
		บริการชุมชนและสังคม	แผนงานสร้างความ เข้มแข็งของชุมชน	สำนักงานปลัด	
๖.	ด้านสาธารณสุข	บริการชุมชนและสังคม	แผนงานสาธารณสุข	สำนักงานปลัด	
๗.	ด้านการบริหารจัดการ และการมีส่วนร่วม ทางการเมือง	บริหารทั่วไป	แผนงานบริหารงาน ทั่วไป	สำนักงานปลัด กองช่าง กองคลัง	
		บริการชุมชนและสังคม	แผนงานสร้างความ เข้มแข็งของชุมชน	สำนักงานปลัด	
		บริหารทั่วไป	แผนงานการรักษา ความสงบภายใน	สำนักงานปลัด	
๘.	ด้านทรัพยากร ธรรมชาติและ สิ่งแวดล้อม	การเศรษฐกิจ	แผนงานการเกษตร	สำนักงานปลัด	

บัญชีสรุปโครงการพัฒนา  
แผนพัฒนาท้องถิ่น ( พ.ศ.๒๕๖๖ - ๒๕๗๐ )  
องค์การบริหารส่วนตำบลบางจาก อำเภอเมือง จังหวัดเพชรบุรี

ยุทธศาสตร์	ปี ๒๕๖๖		ปี ๒๕๖๗		ปี ๒๕๖๘		ปี ๒๕๖๙		ปี ๒๕๗๐		รวม ๕ ปี
	จำนวนโครงการ	งบประมาณ (บาท)	จำนวนโครงการ	งบประมาณ (บาท)	จำนวนโครงการ	งบประมาณ (บาท)	จำนวนโครงการ	งบประมาณ (บาท)	จำนวนโครงการ	งบประมาณ (บาท)	
๑.ยุทธศาสตร์การพัฒนาด้านโครงสร้างพื้นฐาน											
๑.๑ แผนงานอุตสาหกรรมและการโยธา	๘	๖,๒๒๗,๐๐๐	๘	๒,๓๐๙,๘๘๐	๕	๒,๒๕๗,๐๐๐	๗	๓,๒๖๐,๐๑๕	๗	๑,๗๙๙,๖๐๐	๓๖,๐๔๕,๕๐๕
๑.๒ แผนงานทะเลและชุมชน	๒	๓๕๐,๐๐๐	๑	๑๐๐,๐๐๐	๒	๑,๙๐๐,๐๐๐	-	-	-	-	๕,๗๕๐,๐๐๐
รวม	๑๐	๖,๖๒๗,๐๐๐	๙	๒,๔๐๙,๘๘๐	๗	๔,๑๕๗,๐๐๐	๗	๓,๒๖๐,๐๑๕	๗	๑,๗๙๙,๖๐๐	๓๖,๘๐๕,๕๐๕
๒.ยุทธศาสตร์การพัฒนาด้านแหล่งน้ำ											
๒.๑ แผนงานการเกษตร	๔	๗๐๓,๕๐๐	๔	๕๑๔,๐๐๐	๓	๑๙๕,๐๐๐	๒	๕๘๕,๐๐๐	๒	๕๕๐,๐๐๐	๒,๕๘๖,๕๐๐
รวม	๔	๗๐๓,๕๐๐	๔	๕๑๔,๐๐๐	๓	๑๙๕,๐๐๐	๒	๕๘๕,๐๐๐	๒	๕๕๐,๐๐๐	๒,๕๘๖,๕๐๐
๓.ยุทธศาสตร์การพัฒนาด้านเศรษฐกิจและการสร้างรายได้											
๓.๑ แผนงานสร้างความเข้มแข็งของชุมชน	๓	๕๕๐,๐๐๐	๓	๕๕๐,๐๐๐	๔	๕๖๗,๖๕๓	๔	๕๖๗,๖๕๓	๔	๕๖๗,๖๕๓	๑,๘๖๓,๕๕๓
รวม	๓	๕๕๐,๐๐๐	๓	๕๕๐,๐๐๐	๔	๕๖๗,๖๕๓	๔	๕๖๗,๖๕๓	๔	๕๖๗,๖๕๓	๑,๘๖๓,๕๕๓
๔.ยุทธศาสตร์การพัฒนาด้านการศึกษา ศาสนาและวัฒนธรรม											
๔.๑ แผนงานการศึกษา	๙	๑,๑๑๔,๑๓๕	๑๒	๑,๑๗๕,๗๘๖	๙	๑,๒๓๘,๐๐๐	๑๒	๑,๖๔๐,๕๐๐	๑๐	๑,๔๖๘,๐๐๐	๖,๖๓๖,๓๖๑
๔.๒ แผนงานการศึกษาวัฒนธรรมและนันทนาการ	๖	๖๓๐,๐๐๐	๖	๖๓๐,๐๐๐	๖	๖๓๐,๐๐๐	๖	๖๓๐,๐๐๐	๖	๖๓๐,๐๐๐	๓,๑๕๐,๐๐๐
รวม	๑๕	๑,๗๔๔,๑๓๕	๑๘	๑,๘๐๕,๗๘๖	๑๕	๑,๘๖๘,๐๐๐	๑๘	๒,๒๗๐,๕๐๐	๑๖	๒,๐๙๘,๐๐๐	๙,๗๘๖,๓๖๑
๕.ยุทธศาสตร์การพัฒนาด้านสังคม											
๕.๑ แผนงานสังคมสงเคราะห์	๓	๙๕๐,๐๐๐	๓	๙๕๐,๐๐๐	๓	๙๕๐,๐๐๐	๓	๙๕๐,๐๐๐	๓	๙๕๐,๐๐๐	๓,๗๕๐,๐๐๐
๕.๒ แผนงานงบกลาง	๖	๓,๙๙๖,๒๐๐	๖	๓,๙๙๖,๒๐๐	๖	๔,๙๙๖,๒๐๐	๖	๔,๙๙๖,๒๐๐	๖	๔,๙๙๖,๒๐๐	๑๙,๙๘๖,๔๐๐
๕.๓ แผนงานสร้างความเข้มแข็งของชุมชน	๖	๗๕๐,๐๐๐	๖	๗๕๐,๐๐๐	๗	๘๐๐,๐๐๐	๗	๘๐๐,๐๐๐	๗	๘๐๐,๐๐๐	๓,๗๕๐,๐๐๐
รวม	๑๕	๕,๖๙๖,๒๐๐	๑๕	๕,๖๙๖,๒๐๐	๑๖	๕,๙๙๖,๒๐๐	๑๖	๕,๙๙๖,๒๐๐	๑๖	๕,๙๙๖,๒๐๐	๑๙,๙๘๖,๔๐๐
๖.ยุทธศาสตร์การพัฒนาด้านสาธารณสุข											
๖.๑ แผนงานสาธารณสุข	๑๔	๕๙๕,๐๐๐	๑๔	๕๙๕,๐๐๐	๑๔	๓,๙๙๕,๐๐๐	๑๔	๓,๙๙๕,๐๐๐	๑๔	๕๙๕,๐๐๐	๒๓,๙๘๕,๐๐๐
รวม	๑๔	๕๙๕,๐๐๐	๑๔	๕๙๕,๐๐๐	๑๔	๓,๙๙๕,๐๐๐	๑๔	๕๙๕,๐๐๐	๑๔	๕๙๕,๐๐๐	๒๓,๙๘๕,๐๐๐

บัญชีสรุปโครงการพัฒนา  
 แผนพัฒนาท้องถิ่น ( พ.ศ.๒๕๖๖ - ๒๕๗๐ )  
 องค์การบริหารส่วนตำบลบางจาก อำเภอเมือง จังหวัดเพชรบุรี

ยุทธศาสตร์	ปี ๒๕๖๖		ปี ๒๕๖๗		ปี ๒๕๖๘		ปี ๒๕๖๙		ปี ๒๕๗๐		รวม ๕ ปี	
	จำนวนโครงการ	งบประมาณ (บาท)	จำนวนโครงการ	งบประมาณ (บาท)	จำนวนโครงการ	งบประมาณ (บาท)	จำนวนโครงการ	งบประมาณ (บาท)	จำนวนโครงการ	งบประมาณ (บาท)	จำนวนโครงการ	งบประมาณ (บาท)
๗.ยุทธศาสตร์การพัฒนาด้านการบริหารจัดการและกา มีส่วนร่วมทางการเมือง												
๗.๑ แผนงานบริการทั่วไป	๒๓	๒,๔๓๗,๐๐๐	๒๒	๒,๔๓๗,๐๐๐	๒๒	๒,๔๓๗,๐๐๐	๒๒	๒,๔๓๗,๐๐๐	๒๑	๒,๔๓๗,๐๐๐	๑๐๙	๑๒,๑๖๕,๐๐๐
๗.๒ แผนงานสร้างความเข้มแข็งของชุมชน	๒	๒๐,๐๐๐	๒	๒๐,๐๐๐	๔	๔๑๐,๐๐๐	๓	๒๖๐,๐๐๐	๓	๒๖๐,๐๐๐	๑๕	๙๗๐,๐๐๐
๗.๓ แผนงานรักษาความสงบภายใน	๔	๗๗๐,๐๐๐	๒	๗๗๐,๐๐๐	๕	๘๑๐,๐๐๐	๓	๒๗๐,๐๐๐	๓	๒๗๐,๐๐๐	๑๗	๒๘๙๐,๐๐๐
รวม	๒๙	๓,๒๒๗,๐๐๐	๒๖	๓,๒๒๗,๐๐๐	๓๑	๓,๖๕๗,๐๐๐	๒๘	๒,๙๖๗,๐๐๐	๒๗	๒,๙๖๗,๐๐๐	๑๕๐	๑๖,๐๒๕,๐๐๐
๘.ยุทธศาสตร์การพัฒนาด้านทรัพยากรธรรมชาติและสิ่งแวดล้อม												
๘.๑ แผนงานการเกษตร	๕	๖๐,๐๐๐	๕	๖๐,๐๐๐	๕	๖๐,๐๐๐	๕	๖๐,๐๐๐	๕	๖๐,๐๐๐	๒๕	๓๐๐,๐๐๐
รวม	๕	๖๐,๐๐๐	๕	๖๐,๐๐๐	๕	๖๐,๐๐๐	๕	๖๐,๐๐๐	๕	๖๐,๐๐๐	๒๕	๓๐๐,๐๐๐
รวมทั้งสิ้น	๓๕	๓๗,๐๘๒,๘๓๕	๓๔	๓๖,๗๐๐,๘๗๖	๓๖	๓๙,๓๘๖,๖๕๓	๓๔	๓๕,๑๑๑,๐๖๘	๓๒	๓๔,๙๕๔,๒๕๓	๑๖๖	๑๘๖,๖๘๘,๖๘๕

บัญชีสรุปโครงการพัฒนา ที่นำมาจากแผนพัฒนาหมู่บ้านและแผนชุมชน  
องค์การบริหารส่วนตำบลบางจาก อำเภอเมือง จังหวัดเพชรบุรี

	ปี ๒๕๖๖		ปี ๒๕๖๗		ปี ๒๕๖๘		ปี ๒๕๖๙		ปี ๒๕๗๐		รวม ๕ ปี	
	จำนวนโครงการ	งบประมาณ (บาท)	จำนวนโครงการ	งบประมาณ (บาท)	จำนวนโครงการ	งบประมาณ (บาท)	จำนวนโครงการ	งบประมาณ (บาท)	จำนวนโครงการ	งบประมาณ (บาท)	จำนวนโครงการ	งบประมาณ (บาท)
โครงการพัฒนาที่นำมาจากแผนพัฒนาหมู่บ้าน และแผนพัฒนาชุมชน	๑๓	๓,๕๖๓,๕๐๐	๑๖	๓,๗๐๓,๘๘๐	๑๐	๔,๓๕๒,๐๐๐	๑๒	๔,๗๖๔,๐๐๐	๑๔	๑๘,๗๑๔,๖๐๐	๖๕	๓๔,๖๐๓,๙๘๐
<b>รวมทั้งสิ้น</b>	๑๓	๓,๕๖๓,๕๐๐	๑๖	๓,๗๐๓,๘๘๐	๑๐	๔,๓๕๒,๐๐๐	๑๒	๔,๗๖๔,๐๐๐	๑๔	๑๘,๗๑๔,๖๐๐	๖๕	๓๔,๖๐๓,๙๘๐

๒. บัญชีโครงการพัฒนาท้องถิ่น

รายละเอียดโครงการพัฒนา

แผนพัฒนาท้องถิ่น ( พ.ศ. ๒๕๖๖ - ๒๕๗๐ )

องค์กรปกครองส่วนท้องถิ่นบางจาก อำเภอเมือง จังหวัดเพชรบุรี

ก. ยุทธศาสตร์จังหวัดที่ ๑ การพัฒนาความมั่นคงด้านเศรษฐกิจจากฐานการท่องเที่ยว การค้าบริการ และการเกษตร แบบครบวงจร

ข. ยุทธศาสตร์การพัฒนาขององค์กรปกครองส่วนท้องถิ่นในเขตจังหวัด การพัฒนาด้านโครงสร้างพื้นฐาน

๑. ยุทธศาสตร์การพัฒนาด้านโครงสร้างพื้นฐาน

๑.๑ แผนงานอุตสาหกรรมและการโยธา

ที่	โครงการ	วัตถุประสงค์	เป้าหมาย(ผลผลิตโครงการ)	งบประมาณและที่ผ่านมา					ตัวชี้วัด (KPI)	ผลที่คาดว่าจะได้รับ	หน่วยงานรับผิดชอบหลัก
				๒๕๖๖ (บาท)	๒๕๖๗ (บาท)	๒๕๖๘ (บาท)	๒๕๖๙ (บาท)	๒๕๗๐ (บาท)			
๑	โครงการก่อสร้างสะพาน คสล. หมู่ที่ ๑ ซ้ำมคลองชลประทาน	เพื่อให้ประชาชนมีเส้นทางคมนาคมที่สะดวก	ก่อสร้างสะพาน คสล. กว้าง ๔ เมตร ยาว ๗๕๐ เมตร หน้า ๐.๑๕ (พื้นที่ดำเนินการ ๓๐.๐๐ ตร.ม.)	๘๐๐,๐๐๐	-	-	-	-	ร้อยละ ๑๐๐ เดินทางได้ สะดวก	ประชาชนมีเส้นทางคมนาคมที่สะดวก และปลอดภัย	กองช่าง
๒	โครงการปรับปรุงถนนลูกรัง หมู่ที่ ๒ สายคันคลองน้อยจากถนน คสล. เดิมจรดชลประทาน ดำเนินการกบหลุมบ่อ หมู่ที่ ๒ (เส้นทางที่ทำการชลประทาน)	เพื่อให้ประชาชนมีเส้นทางคมนาคมที่สะดวก	ปรับปรุงถนนลูกรัง กว้าง ๓ เมตร ยาว ๗๒๕ เมตร (พื้นที่ดำเนินการ ๒,๑๗๕.๐๐ ตร.ม.)	๑๕๐,๐๐๐	-	-	-	-	ร้อยละ ๑๐๐ เดินทางได้ สะดวก	ประชาชนมีเส้นทางคมนาคมที่สะดวก และปลอดภัย	กองช่าง
๓	โครงการก่อสร้างถนน คสล. สายคลองน้อย จากถนนทางหลวงชนบทถึงศาลเจ้าหัวหาด หมู่ที่ ๒	เพื่อให้ประชาชนมีเส้นทางคมนาคมที่สะดวก	ก่อสร้างถนน คสล. กว้าง ๓ เมตร ยาว ๘๐๐ เมตร หน้า ๐.๑๕ เมตร (พื้นที่ดำเนินการ ๒,๘๐๐.๐๐ ตร.ม.)	๑,๖๖๑,๐๐๐	-	-	-	-	ร้อยละ ๑๐๐ ประชาชนเดินทางได้ สะดวก	ประชาชนมีเส้นทางคมนาคมที่สะดวก และปลอดภัย	กองช่าง

รายละเอียดโครงการพัฒนา

แผนพัฒนาท้องถิ่น ( พ.ศ. ๒๕๖๖ - ๒๕๗๐ )

องค์กรปกครองส่วนท้องถิ่นบางจาก อำเภอเมือง จังหวัดเพชรบุรี

ก. ยุทธศาสตร์จังหวัดที่ ๑ การพัฒนาความมั่นคงด้านเศรษฐกิจจากฐานการท่องเที่ยว การค้าบริการ และการเกษตร แบบครบวงจร

ข. ยุทธศาสตร์การพัฒนาขององค์กรปกครองส่วนท้องถิ่นในเขตจังหวัด การพัฒนาด้านโครงสร้างพื้นฐาน

๑. ยุทธศาสตร์การพัฒนาด้านโครงสร้างพื้นฐาน

๑.๑ แผนงานอุตสาหกรรมและการโยธา

ที่	โครงการ	วัตถุประสงค์	เป้าหมาย(ผลผลิตโครงการ)	งบประมาณและที่ผ่านมา				ตัวชี้วัด (KPI)	ผลที่คาดว่าจะได้รับ	หน่วยงานรับผิดชอบหลัก
				๒๕๖๖ (บาท)	๒๕๖๗ (บาท)	๒๕๖๘ (บาท)	๒๕๖๙ (บาท)			
๔	โครงการก่อสร้างถนนลูกรังตั้งแต่แยกนาสองร้อยไปนาผู้ใหญ่เอ็ม หมู่ที่ ๓	เพื่อให้ประชาชนมีเส้นทางคมนาคมที่สะดวก	ก่อสร้างถนนลูกรัง กว้าง ๓.๕๐ ระยะทาง ยาว ๑๐๐ เมตร (พื้นที่ดำเนินการ ๓๕๐.๐๐ ตร.ม.)	-	๓๐๐,๐๐๐	-	-	ร้อยละ ๑๐๐ เดินทางได้ สะดวก	ประชาชนมีเส้นทางคมนาคมที่สะดวก และปลอดภัย	กองช่าง
๕	โครงการก่อสร้างถนนลูกรัง ตั้งแต่สายคลองเหมืองต่อจาก หมู่ที่ ๘ ไปสุดเขตหนองปลาไหล หมู่ที่ ๓	เพื่อให้ประชาชนมีเส้นทางคมนาคมที่สะดวก	ก่อสร้างถนนลูกรัง กว้าง ๓.๕๐ เมตร ยาว ๒,๐๐๐ เมตร (พื้นที่ดำเนินการ ๗,๐๐๐.๐๐ ตร.ม.)	-	-	-	๖๐๐,๐๐๐	ร้อยละ ๑๐๐ เดินทางได้ สะดวก	ประชาชนมีเส้นทางคมนาคมที่สะดวก และปลอดภัย	กองช่าง
๖	โครงการก่อสร้างถนน คสล. พร้อมรางระบายน้ำจากบ้านนางนริน เหลือของของถึงบ้านนายชายชัย หมู่ที่ ๓	เพื่อให้ประชาชนมีเส้นทางคมนาคมที่สะดวก	ก่อสร้างถนน คสล. กว้าง ๓.๕๐ เมตร ยาว ๑๐๐ เมตร หน้า ๐.๑๕ เมตร พร้อมรางระบายน้ำ (พื้นที่ดำเนินการ ๓๕๐.๐๐ ตร.ม.)	-	-	๔๔๔,๐๐๐	-	ร้อยละ ๑๐๐ เดินทางได้ สะดวก	ประชาชนมีเส้นทางคมนาคมที่สะดวก และปลอดภัย	กองช่าง

รายละเอียดโครงการพัฒนา

แผนพัฒนาท้องถิ่น ( พ.ศ. ๒๕๖๖ - ๒๕๗๐ )

องค์กรปกครองส่วนท้องถิ่นบางจาก อำเภอเมือง จังหวัดเพชรบุรี

ก. ยุทธศาสตร์จังหวัดที่ ๑ การพัฒนาความมั่นคงด้านเศรษฐกิจจากฐานการท่องเที่ยว การค้าบริการ และการเกษตร แบบครบวงจร

ข. ยุทธศาสตร์การพัฒนาขององค์กรปกครองส่วนท้องถิ่นในเขตจังหวัด การพัฒนาด้านโครงสร้างพื้นฐาน

๑. ยุทธศาสตร์การพัฒนาด้านโครงสร้างพื้นฐาน

๑.๑ แผนงานอุตสาหกรรมและการโยธา

ที่	โครงการ	วัตถุประสงค์	เป้าหมาย(ผลผลิตโครงการ)	งบประมาณและที่ผ่านมา				ตัวชี้วัด (KPI)	ผลที่คาดว่าจะได้รับ	หน่วยงานรับผิดชอบหลัก
				๒๕๖๖ (บาท)	๒๕๖๗ (บาท)	๒๕๖๘ (บาท)	๒๕๖๙ (บาท)			
๗	โครงการก่อสร้างถนน คล. จากสะพานห้วยบ้านถึงบ้านนายแพ้ม หมู่ที่ ๓	เพื่อให้ประชาชนมีเส้นทางคมนาคมที่สะดวก	ก่อสร้างถนน คล. กว้าง ๓ เมตร ยาว ๑๑๒ เมตร หน้า ๐.๑๕ เมตร (พื้นที่ดำเนินการ ๓๓๖.๐๐ ตร.ม.)	-	-	๒๐๐,๐๐๐	-	ร้อยละ ๑๐๐ เดินทางได้ สะดวก	ประชาชนมีเส้นทางคมนาคมที่สะดวก และปลอดภัย	กองช่าง
๘	โครงการก่อสร้างถนน คล. สายบ้านนางพรมถึงเขตติดต่อตำบล ตันมะพร้าว หมู่ที่ ๓	เพื่อให้ประชาชนมีเส้นทางคมนาคมที่สะดวก	ก่อสร้างถนน คล. กว้าง ๔ เมตร ยาว ๑,๐๐๐ เมตร หน้า ๐.๑๕ เมตร (พื้นที่ดำเนินการ ๔,๐๐๐.๐๐ ตร.ม.)	-	-	-	๓,๓๐๐,๐๐๐	ร้อยละ ๑๐๐ เดินทางได้ สะดวก	ประชาชนมีเส้นทางคมนาคมที่สะดวก และปลอดภัย	กองช่าง
๙	โครงการซ่อมแซมถนนลูกรัง (ดำเนินการลบหลุมบ่อ) สายวังโพ่ หมู่ที่ ๓	เพื่อให้ประชาชนมีเส้นทางคมนาคมที่สะดวก	ซ่อมแซมถนนลูกรัง กว้าง ๓.๕๐ เมตร ยาว ๓,๐๐๐ เมตร (พื้นที่ดำเนินการ ๑๐,๕๐๐ ตร.ม.)	-	๔๗๒,๐๐๐	-	-	ร้อยละ ๑๐๐ เดินทางได้ สะดวก	ประชาชนมีเส้นทางคมนาคมที่สะดวก และปลอดภัย	กองช่าง

รายละเอียดโครงการพัฒนา

แผนพัฒนาท้องถิ่น ( พ.ศ. ๒๕๖๖ - ๒๕๗๐ )

องค์กรปกครองส่วนท้องถิ่นบางจาก อำเภอเมือง จังหวัดเพชรบุรี

ก. ยุทธศาสตร์จังหวัดที่ ๑ การพัฒนาความมั่นคงด้านเศรษฐกิจจากฐานการท่องเที่ยว การค้าบริการ และการเกษตร แบบครบวงจร

ข. ยุทธศาสตร์การพัฒนาขององค์กรปกครองส่วนท้องถิ่นในเขตจังหวัด การพัฒนาด้านโครงสร้างพื้นฐาน

๑. ยุทธศาสตร์การพัฒนาด้านโครงสร้างพื้นฐาน

๑.๑ แผนงานอุตสาหกรรมและการโยธา

ที่	โครงการ	วัตถุประสงค์	เป้าหมาย(ผลผลิตโครงการ)	งบประมาณและที่ผ่านมา				ตัวชี้วัด (KPI)	ผลที่คาดว่าจะได้รับ	หน่วยงานรับผิดชอบหลัก
				๒๕๖๖ (บาท)	๒๕๖๗ (บาท)	๒๕๖๘ (บาท)	๒๕๖๙ (บาท)			
๑๐	โครงการก่อสร้างถนน คสล. สายวังโพธิ์ หมู่ที่ ๓ บ้านใหม่	เพื่อให้ประชาชนมีเส้นทางคมนาคมที่สะดวก	ก่อสร้างถนน คสล. กว้าง ๓.๕๐ เมตร ยาว ๓,๐๐๐ เมตร หนา ๐.๑๕ เมตร (พื้นที่ดำเนินการ ๑๐,๕๐๐ ตร.ม.)	-	-	-	-	ร้อยละ ๑๐๐ เดินทางได้ สะดวก	ประชาชนมีเส้นทางคมนาคมที่สะดวก และปลอดภัย	กองช่าง
๑๑	โครงการปรับปรุงซ่อมแซมถนนลูกรัง สายนาสองร้อย จากบ้านยายพรม ถึง หมู่ที่ ๓,๖,๘	เพื่อให้ประชาชนมีเส้นทางคมนาคมที่สะดวก	ปรับปรุงซ่อมแซมถนนลูกรัง กว้าง ๓ เมตร ยาว ๑,๙๕๐ เมตร (พื้นที่ดำเนินการ ๕,๘๕๐ ตร.ม.)	๒๖๓,๐๐๐	-	-	-	ร้อยละ ๑๐๐ เดินทางได้ สะดวก	ประชาชนมีเส้นทางคมนาคมที่สะดวก และปลอดภัย	กองช่าง
๑๒	โครงการก่อสร้างถนน คสล. สายนาสองร้อย หมู่ที่ ๓, ๖, ๘	เพื่อให้ประชาชนมีเส้นทางคมนาคมที่สะดวก	ก่อสร้างถนน คสล. กว้าง ๓.๕๐ เมตร ยาว ๑,๔๐๐ เมตร หนา ๐.๑๕ เมตร (หรือมีพื้นที่ดำเนินการ ๔,๙๐๐.๐๐ ตร.ม.)	-	-	-	-	ร้อยละ ๑๐๐ เดินทางได้ สะดวก	ประชาชนมีเส้นทางคมนาคมที่สะดวก และปลอดภัย	กองช่าง



รายละเอียดโครงการพัฒนา

แผนพัฒนาท้องถิ่น ( พ.ศ. ๒๕๖๖ - ๒๕๗๐ )

องค์กรปกครองส่วนท้องถิ่นบางจาก อำเภอเมือง จังหวัดเพชรบุรี

ก. ยุทธศาสตร์จังหวัดที่ ๑ การพัฒนาความมั่นคงด้านเศรษฐกิจจากฐานการท่องเที่ยว การค้าการบริการ และการเกษตร แบบครบวงจร

ข. ยุทธศาสตร์การพัฒนาขององค์กรปกครองส่วนท้องถิ่นในเขตจังหวัด การพัฒนาด้านโครงสร้างพื้นฐาน

๑. ยุทธศาสตร์การพัฒนาด้านโครงสร้างพื้นฐาน

๑.๑ แผนงานอุตสาหกรรมและการโยธา

ที่	โครงการ	วัตถุประสงค์	เป้าหมาย(ผลผลิตโครงการ)	งบประมาณและที่ผ่านมา				ตัวชี้วัด (KPI)	ผลที่คาดว่าจะได้รับ	หน่วยงานรับผิดชอบหลัก	
				๒๕๖๖ (บาท)	๒๕๖๗ (บาท)	๒๕๖๘ (บาท)	๒๕๖๙ (บาท)				๒๕๗๐ (บาท)
๑๓	โครงการก่อสร้างถนน คสล. จาก บ้านนายสุวรรณ สุขแสง ถึง บ้าน น.ส.ละม่อม สุขแสง หมู่ที่ ๓	เพื่อให้ประชาชนมีเส้นทางคมนาคมที่สะดวกและปลอดภัย	ก่อสร้างถนน คสล. กว้าง ๓.๕๐ เมตร ยาว ๓,๐๐๐ เมตร ทนมา ๐.๑๕ เมตร (พื้นที่ดำเนินการ ๑๐,๕๐๐.๐๐ ตร.ม.)	-	-	๒๓๓,๐๐๐	-	-	เส้นทางคมนาคมที่ได้มาตรฐาน	ประชาชนมีเส้นทางคมนาคมที่สะดวก และปลอดภัย	กองช่าง
๑๔	โครงการก่อสร้างถนน คสล. พร้อมรางระบายน้ำซอยบ้านคุณลำเลียย กระด้ายเสือก หมู่ที่ ๓	เพื่อให้ประชาชนมีเส้นทางคมนาคมที่สะดวกและปลอดภัย	ก่อสร้างถนน คสล. ขนาด กว้าง ๒.๕๐ เมตร ยาว ๓๘ เมตร ทนมา ๐.๑๕ (พื้นที่ดำเนินการ ๙๕.๐๐ ตร.ม.)	-	๒๐๐,๐๐๐	-	-	-	เส้นทางคมนาคมที่ได้มาตรฐาน	ประชาชนมีเส้นทางคมนาคมที่สะดวก และปลอดภัย	กองช่าง

รายละเอียดโครงการพัฒนา

แผนพัฒนาท้องถิ่น ( พ.ศ. ๒๕๖๖ - ๒๕๗๐ )

องค์กรปกครองส่วนท้องถิ่นบางจาก อำเภอเมือง จังหวัดเพชรบุรี

ก. ยุทธศาสตร์จังหวัดที่ ๑ การพัฒนาความมั่นคงด้านเศรษฐกิจจากฐานการท่องเที่ยว การค้าบริการ และการเกษตร แบบครบวงจร

ข. ยุทธศาสตร์การพัฒนาขององค์กรปกครองส่วนท้องถิ่นในเขตจังหวัด การพัฒนาด้านโครงสร้างพื้นฐาน

๑. ยุทธศาสตร์การพัฒนาด้านโครงสร้างพื้นฐาน

๑.๑ แผนงานอุตสาหกรรมและการโยธา

ที่	โครงการ	วัตถุประสงค์	เป้าหมาย(ผลผลิตโครงการ)	งบประมาณและที่ผ่านมา					ตัวชี้วัด (KPI)	ผลที่คาดว่าจะได้รับ	หน่วยงานรับผิดชอบหลัก
				๒๕๖๖ (บาท)	๒๕๖๗ (บาท)	๒๕๖๘ (บาท)	๒๕๖๙ (บาท)	๒๕๗๐ (บาท)			
๑๕	โครงการปรับปรุงซ่อมแซมถนนลูกรัง สายเลียบคลอง ยายเที่ยง หมู่ที่ ๔	เพื่อให้ประชาชน มีเส้นทางคมนาคมที่สะดวก	ปรับปรุงซ่อมแซมถนนลูกรัง กว้าง ๓.๕๐ เมตร ยาว ๑,๖๐๐ เมตร (พื้นที่ดำเนินการ ๕,๖๐๐.๐๐ ตร.ม.)	๑๑๒,๐๐๐	-	-	-	-	ร้อยละ ๑๐๐ เดินทางได้ สะดวก	ประชาชนมีเส้นทางคมนาคมที่สะดวก และปลอดภัย	กองช่าง
๑๖	โครงการก่อสร้างถนน คลส. ขอยบ้านนายกัน เครือสง่า หมู่ที่ ๔	เพื่อให้ประชาชน มีเส้นทางคมนาคมที่สะดวก	ก่อสร้างถนน คลส. กว้าง ๔ เมตร ยาว ๒๔ เมตร หนา ๐.๑๕ เมตร (พื้นที่ดำเนินการ ๙๖.๐๐ ตร.ม.)	-	๗๔,๘๘๐	-	-	-	ร้อยละ ๑๐๐ เดินทางได้ สะดวก	ประชาชนมีเส้นทางคมนาคมที่สะดวก และปลอดภัย	กองช่าง

รายละเอียดโครงการพัฒนา

แผนพัฒนาท้องถิ่น ( พ.ศ. ๒๕๖๖ - ๒๕๗๐ )

องค์กรปกครองส่วนท้องถิ่นบางจาก อำเภอเมือง จังหวัดเพชรบุรี

ก. ยุทธศาสตร์จังหวัดที่ ๑ การพัฒนาความมั่นคงด้านเศรษฐกิจจากฐานการท่องเที่ยว การค้าบริการ และการเกษตร แบบครบวงจร

ข. ยุทธศาสตร์การพัฒนาขององค์กรปกครองส่วนท้องถิ่นในเขตจังหวัด การพัฒนาด้านโครงสร้างพื้นฐาน

๑. ยุทธศาสตร์การพัฒนาด้านโครงสร้างพื้นฐาน

๑.๑ แผนงานอุตสาหกรรมและการโยธา

ที่	โครงการ	วัตถุประสงค์	เป้าหมาย(ผลผลิตโครงการ)	งบประมาณและที่ผ่านมา				ตัวชี้วัด (KPI)	ผลที่คาดว่าจะได้รับ	หน่วยงานรับผิดชอบหลัก	
				๒๕๖๖ (บาท)	๒๕๖๗ (บาท)	๒๕๖๘ (บาท)	๒๕๖๙ (บาท)				๒๕๗๐ (บาท)
๑๗	โครงการปรับปรุงซ่อมแซมถนนลูกรัง สายหลังบ้านนายสวอย เกิดทรัพย์ หมู่ที่ ๔	เพื่อให้ประชาชนมีเส้นทางคมนาคมที่สะดวก	ปรับปรุงซ่อมแซมถนนลูกรัง กว้าง ๓ เมตร ยาว ๑,๕๕๐ เมตร (พื้นที่ดำเนินการ ๔,๖๕๐.๐๐ ตร.ม.)	-	-	๓๐๐,๐๐๐	-	-	ร้อยละ ๑๐๐ เดินทางได้ สะดวก	ประชาชนมีเส้นทางคมนาคมที่สะดวก และปลอดภัย	กองช่าง
๑๘	โครงการก่อสร้างถนน คสล. สายหลัก หมู่ที่ ๔ ตั้งแต่หน้าวัดทองนพคุณถึงทางหลวงหมายเลข ๑๐๓๙	เพื่อให้ประชาชนมีเส้นทางคมนาคมที่สะดวก	ก่อสร้างถนน คสล. กว้าง ๓.๕๐ เมตร ยาว ๑,๔๘๐ เมตร หนา ๐.๑๕ เมตร (พื้นที่ดำเนินการ ๕,๑๘๐ ตร.ม.)	-	-	-	-	๒,๖๙๓,๖๐๐	ร้อยละ ๑๐๐ ประชาชนเดินทางได้ สะดวก	ประชาชนมีเส้นทางคมนาคมที่สะดวก และปลอดภัย	กองช่าง

รายละเอียดโครงการพัฒนา

แผนพัฒนาท้องถิ่น ( พ.ศ. ๒๕๖๖ - ๒๕๗๐ )

องค์กรปกครองส่วนท้องถิ่นบางจาก อำเภอเมือง จังหวัดเพชรบุรี

ก. ยุทธศาสตร์จังหวัดที่ ๑ การพัฒนาความมั่นคงด้านเศรษฐกิจจากฐานการท่องเที่ยว การค้าบริการ และการเกษตร แบบครบวงจร

ข. ยุทธศาสตร์การพัฒนาขององค์กรปกครองส่วนท้องถิ่นในเขตจังหวัด การพัฒนาด้านโครงสร้างพื้นฐาน

๑. ยุทธศาสตร์การพัฒนาด้านโครงสร้างพื้นฐาน

๑.๑ แผนงานอุตสาหกรรมและการโยธา

ที่	โครงการ	วัตถุประสงค์	เป้าหมาย(ผลผลิตโครงการ)	งบประมาณและที่ผ่านมา					ตัวชี้วัด (KPI)	ผลที่คาดว่าจะได้รับ	หน่วยงานรับผิดชอบหลัก
				๒๕๖๖ (บาท)	๒๕๖๗ (บาท)	๒๕๖๘ (บาท)	๒๕๖๙ (บาท)	๒๕๗๐ (บาท)			
๑๙	โครงการปรับปรุงซ่อมแซมถนนลูกรัง สายหน้าบ้านนายอำพัน พันธ์วง อติตักันตำบลบางจาก หมู่ที่ ๕	เพื่อให้ประชาชนมีเส้นทางคมนาคมที่สะดวก	ปรับปรุงซ่อมแซมถนนลูกรัง กว้าง ๓ เมตร ยาว ๑,๓๐๐ เมตร (พื้นที่ดำเนินการ ๓,๙๐๐.๐๐ ตร.ม.)	-	๒๖๓,๐๐๐	-	-	-	ร้อยละ ๑๐๐ เดินทางได้ สะดวก	ประชาชนมีเส้นทาง การคมนาคมที่ สะดวก และปลอดภัย	กองช่าง
๒๐	โครงการปรับปรุงซ่อมแซม ถนนลูกรัง สายหลังบ้าน นายอำพัน พันธ์วง อติตักัน ตำบลบางจาก หมู่ที่ ๕	เพื่อให้ประชาชนมีเส้นทางคมนาคมที่สะดวก	ปรับปรุงซ่อมแซมถนนลูกรัง กว้าง ๓.๕๐ เมตร ยาว ๔๒๕ เมตร (พื้นที่ ดำเนินการ ๑,๔๘๗.๕๐ ตร.ม.)	๑๓๗,๐๐๐	-	-	-	ร้อยละ ๑๐๐ เดินทางได้ สะดวก	ประชาชนมีเส้นทาง การคมนาคมที่ สะดวก และปลอดภัย	กองช่าง	

รายละเอียดโครงการพัฒนา

แผนพัฒนาท้องถิ่น ( พ.ศ. ๒๕๖๖ - ๒๕๗๐ )

องค์กรปกครองส่วนท้องถิ่นบางจาก อำเภอเมือง จังหวัดเพชรบุรี

ก. ยุทธศาสตร์จังหวัดที่ ๑ การพัฒนาความมั่นคงด้านเศรษฐกิจจากฐานการท่องเที่ยว การค้าการบริการ และการเกษตร แบบครบวงจร

ข. ยุทธศาสตร์การพัฒนาขององค์กรปกครองส่วนท้องถิ่นในเขตจังหวัด การพัฒนาด้านโครงสร้างพื้นฐาน

๑. ยุทธศาสตร์การพัฒนาด้านโครงสร้างพื้นฐาน

๑.๑ แผนงานอุตสาหกรรมและการโยธา

ที่	โครงการ	วัตถุประสงค์	เป้าหมาย(ผลผลิตโครงการ)	งบประมาณและที่ผ่านมา					ตัวชี้วัด (KPI)	ผลที่คาดว่าจะได้รับ	หน่วยงานรับผิดชอบหลัก
				๒๕๖๖ (บาท)	๒๕๖๗ (บาท)	๒๕๖๘ (บาท)	๒๕๖๙ (บาท)	๒๕๗๐ (บาท)			
๒๑	โครงการก่อสร้างถนนลูกรังสายเลียบบดลองยายเที่ยงฝั่งขวามือ หมู่ที่ ๕	เพื่อให้ประชาชนมีเส้นทางคมนาคมที่สะดวก	ก่อสร้างถนนลูกรัง กว้าง ๓ เมตร ยาว ๖๕๐ เมตร (พื้นที่ดำเนินการ ๑,๙๕๐.๐๐ตร.ม.)	-	-	-	๕๐๐,๐๐๐	-	ประชาชนเดินทางได้สะดวก	ประชาชนมีเส้นทางคมนาคมที่สะดวก และปลอดภัย	กองช่าง
๒๒	โครงการก่อสร้างถนน คสล. ทางเบี่ยงสายเลียบบดลองบางจาก เริ่มจากหน้าวัดใหม่ ถึงบ้านนายบัญญัติ บุญมี หมู่ที่ ๕	เพื่อให้ประชาชนมีเส้นทางคมนาคมที่สะดวก	ก่อสร้างถนน คสล. ทางเบี่ยง กว้าง ๓.๕๐ เมตร ยาว ๑๐ เมตร หนา ๐.๑๕ เมตร จำนวน ๔ จุด (พื้นที่ดำเนินการ ๑๔๐.๐๐ ตร.ม.)	-	๕๐๐,๐๐๐	-	-	-	ประชาชนเดินทางได้สะดวก	ประชาชนมีเส้นทางคมนาคมที่สะดวก และปลอดภัย	กองช่าง

รายละเอียดโครงการพัฒนา

แผนพัฒนาท้องถิ่น ( พ.ศ. ๒๕๖๖ - ๒๕๗๐ )

องค์กรปกครองส่วนท้องถิ่นบางจาก อำเภอเมือง จังหวัดเพชรบุรี

ก. ยุทธศาสตร์จังหวัดที่ ๑ การพัฒนาความมั่นคงด้านเศรษฐกิจฐานการท่องเที่ยว การค้าบริการ และการเกษตร และการเกษตร แบบครบวงจร

ข. ยุทธศาสตร์การพัฒนาขององค์กรปกครองส่วนท้องถิ่นในเขตจังหวัด การพัฒนาด้านโครงสร้างพื้นฐาน

๑. ยุทธศาสตร์การพัฒนาด้านโครงสร้างพื้นฐาน

๑.๑ แผนงานอุตุสัทธรรมและการโยธา

ที่	โครงการ	วัตถุประสงค์	เป้าหมาย(ผลผลิตโครงการ)	งบประมาณและที่ผ่านมา					ตัวชี้วัด (KPI)	ผลที่คาดว่าจะได้รับ	หน่วยงานรับผิดชอบหลัก
				๒๕๖๖ (บาท)	๒๕๖๗ (บาท)	๒๕๖๘ (บาท)	๒๕๖๙ (บาท)	๒๕๗๐ (บาท)			
๒๓	โครงการก่อสร้างถนน คสล. สาย หน้าบ้านนางอารีย์ ทิศของ หมู่ที่ ๕	เพื่อให้ประชาชน มีเส้นทางคมนาคมที่สะดวก	ก่อสร้างถนน คสล. กว้าง ๓ เมตร ยาว ๕๐๐ เมตร (พื้นที่ ดำเนินการ ๑,๕๐๐ ตร.ม.)	-	-	-	-	๘๒๕,๐๐๐	ร้อยละ ๑๐๐ ประชาชนเดินทางสะดวก และปลอดภัย	กองช่าง	
๒๔	โครงการก่อสร้างถนน คสล. สาย หน้าบ้านนายอภัย พันชวง อดีต กำนันตำบลบางจาก หมู่ที่ ๕	เพื่อให้ประชาชนมี เส้นทางคมนาคมที่สะดวกและปลอดภัย	ก่อสร้างถนน คสล. ขนาด กว้าง ๓.๕๐ เมตร ยาว ๒๕๔ เมตร (พื้นที่ดำเนินการ ๘๘๙.๐๐ ตร.ม.)	-	-	-	๔๕๖,๐๐๐	-	เส้นทางคมนาคมที่ได้มาตรฐาน	กองช่าง	
๒๕	โครงการก่อสร้างถนน คสล. จาก ถนนหน้าวัดใหม่ถึงคลองบางจาก (เลียบริมคลองชลประทาน หมู่ที่ ๕)	เพื่อให้ประชาชนมี เส้นทางคมนาคมที่สะดวกและปลอดภัย	ก่อสร้างถนน คสล. กว้าง ๓.๕๐ เมตร ยาว ๕๐๐ เมตร (พื้นที่ดำเนินการ ๑,๗๕๐.๐๐ ตร.ม.)	-	-	๗๕๐,๐๐๐	-	-	เส้นทางคมนาคมที่ได้มาตรฐาน	กองช่าง	

รายละเอียดโครงการพัฒนา

แผนพัฒนาท้องถิ่น ( พ.ศ. ๒๕๖๖ - ๒๕๗๐ )

องค์กรปกครองส่วนท้องถิ่นบางจาก อำเภอเมือง จังหวัดเพชรบุรี

ก. ยุทธศาสตร์จังหวัดที่ ๑ การพัฒนาความมั่นคงด้านเศรษฐกิจจากฐานการท่องเที่ยว การค้าการบริการ และการเกษตร แบบครบวงจร

ข. ยุทธศาสตร์การพัฒนาขององค์กรปกครองส่วนท้องถิ่นในเขตจังหวัด การพัฒนาด้านโครงสร้างพื้นฐาน

๑. ยุทธศาสตร์การพัฒนาด้านโครงสร้างพื้นฐาน

๑.๑ แผนงานอุตสาหกรรมและการโยธา

ที่	โครงการ	วัตถุประสงค์	เป้าหมาย(ผลผลิตโครงการ)	งบประมาณและที่ผ่านมา					ตัวชี้วัด (KPI)	ผลที่คาดว่าจะได้รับ	หน่วยงานรับผิดชอบหลัก
				๒๕๖๖ (บาท)	๒๕๖๗ (บาท)	๒๕๖๘ (บาท)	๒๕๖๙ (บาท)	๒๕๗๐ (บาท)			
๒๖	โครงการก่อสร้างถนน คสล. สายเสียบคลองเหมือง หมู่ที่ ๖ บ้านหัวเวียง	เพื่อให้ประชาชนมีเส้นทางคมนาคมที่สะดวก	ก่อสร้างถนน คสล. กว้าง ๓.๕๐ เมตร ยาว ๒๗๐ เมตร หน้า ๐.๑๕ เมตร (พื้นที่ดำเนินการ ๙๕๕.๐๐ ตร.ม.)	-	-	๔๘๒,๐๐๐	-	-	ประชาชนเดินทางสะดวก	ประชาชนมีเส้นทางคมนาคมที่สะดวก และปลอดภัย	กองช่าง
๒๗	โครงการก่อสร้างถนน คสล. ซอยบ้าน นายสำเริง สว่างจิตร หมู่ที่ ๖	เพื่อให้ประชาชนมีเส้นทางคมนาคมที่สะดวก	ก่อสร้างถนน คสล. กว้าง ๓.๐๐ เมตร ยาว ๒๑๐ เมตร หน้า ๐.๑๕ เมตร (พื้นที่ดำเนินการ ๖๓๐.๐๐ ตร.ม.)	-	๓๕๐,๐๐๐	-	-	-	ประชาชนเดินทางสะดวก	ประชาชนมีเส้นทางคมนาคมที่สะดวก และปลอดภัย	กองช่าง
๒๘	โครงการก่อสร้างสะพาน คสล. สายบ้านลุงเที่ยง หมู่ที่ ๖	เพื่อให้ประชาชนมีเส้นทางคมนาคมที่สะดวก	ก่อสร้างสะพาน คสล. กว้าง ๔ เมตร ยาว ๒๐ เมตร (พื้นที่ดำเนินการ ๘๐.๐๐ ตร.ม.)	-	-	-	-	๒,๐๐๐,๐๐๐	ร้อยละ ๑๐๐ ประชาชนเดินทางสะดวก	ประชาชนมีเส้นทางคมนาคมที่สะดวก และปลอดภัย	กองช่าง

รายละเอียดโครงการพัฒนา

แผนพัฒนาท้องถิ่น ( พ.ศ. ๒๕๖๖ - ๒๕๗๐ )

องค์กรปกครองส่วนท้องถิ่นบางจาก อำเภอเมือง จังหวัดเพชรบุรี

ก. ยุทธศาสตร์จังหวัดที่ ๑ การพัฒนาความมั่นคงด้านเศรษฐกิจจากฐานการท่องเที่ยว การค้าบริการ และการเกษตร แบบครบวงจร

ข. ยุทธศาสตร์การพัฒนาขององค์กรปกครองส่วนท้องถิ่นในเขตจังหวัด การพัฒนาด้านโครงสร้างพื้นฐาน

๑. ยุทธศาสตร์การพัฒนาด้านโครงสร้างพื้นฐาน

๑.๑ แผนงานอุตสาหกรรมและการโยธา

ที่	โครงการ	วัตถุประสงค์	เป้าหมาย(ผลผลิตโครงการ)	งบประมาณและที่ผ่านมา					ตัวชี้วัด (KPI)	ผลที่คาดว่าจะได้รับ	หน่วยงานรับผิดชอบหลัก
				๒๕๖๖ (บาท)	๒๕๖๗ (บาท)	๒๕๖๘ (บาท)	๒๕๖๙ (บาท)	๒๕๗๐ (บาท)			
๒๙	โครงการก่อสร้างถนน คสล.สาย คลองเหมืองตั้งแต่นางพญาพญาทองซึ้ง ถึงนา นางกาญจนาทองซึ้ง หมู่ที่ ๖ (ฝั่งถนนคอนกรีต) (หมู่ที่ ๖)	เพื่อให้ประชาชนมีเส้นทางคมนาคมที่สะดวก	ก่อสร้างถนน คสล. กว้าง ๓ เมตร ยาว ๕๐๐ เมตร หนา ๐.๑๕ เมตร (พื้นที่ดำเนินการ ๑,๕๐๐.๐๐ ตร.ม.)	-	-	-	๗๙๕,๐๐๐	-	ร้อยละ ๑๐๐ ประชาชนเดินทางได้สะดวก	ประชาชนมีเส้นทางคมนาคมที่สะดวก และปลอดภัย	กองช่าง
๓๐	โครงการก่อสร้างถนน คสล.ซอยบ้านยายดำ ถึงสะพานไม้บ้านนายเที่ยง หมู่ที่ ๖	เพื่อให้ประชาชนมีเส้นทางคมนาคมที่สะดวก	ก่อสร้างถนน คสล. ช่วงที่ ๑ กว้าง ๔ เมตร ยาว ๑๕๐ เมตร หนา ๐.๑๕ เมตร ช่วงที่ ๒ กว้าง ๓ เมตร ยาว ๗๔ เมตร หนา ๐.๑๕ เมตร (พื้นที่ดำเนินการ ๘๒๒.๐๐ ตร.ม.)	๔๒๗,๐๐๐	-	-	-	-	ร้อยละ ๑๐๐ ประชาชนเดินทางได้สะดวก	ประชาชนมีเส้นทางคมนาคมที่สะดวก และปลอดภัย	กองช่าง



รายละเอียดโครงการพัฒนา

แผนพัฒนาท้องถิ่น ( พ.ศ. ๒๕๖๖ - ๒๕๗๐ )

องค์กรปกครองส่วนท้องถิ่นบางจาก อำเภอเมือง จังหวัดเพชรบุรี

ก. ยุทธศาสตร์จังหวัดที่ ๑ การพัฒนาความมั่นคงด้านเศรษฐกิจจากฐานการท่องเที่ยว การค้าบริการ และการเกษตร แบบครบวงจร

ข. ยุทธศาสตร์การพัฒนาขององค์กรปกครองส่วนท้องถิ่นในเขตจังหวัด การพัฒนาด้านโครงสร้างพื้นฐาน

๑. ยุทธศาสตร์การพัฒนาด้านโครงสร้างพื้นฐาน

๑.๑ แผนงานอุตสาหกรรมและการโยธา

ที่	โครงการ	วัตถุประสงค์	เป้าหมาย(ผลผลิตโครงการ)	งบประมาณและที่ผ่านมา					ตัวชี้วัด (KPI)	ผลที่คาดว่าจะได้รับ	หน่วยงานรับผิดชอบหลัก
				๒๕๖๖ (บาท)	๒๕๖๗ (บาท)	๒๕๖๘ (บาท)	๒๕๖๙ (บาท)	๒๕๗๐ (บาท)			
๓๑	โครงการซ่อมแซมสะพาน ยายบุญรวม หมู่ที่ ๗	เพื่อให้ประชาชน มีเส้นทางคมนาคมที่สะดวก	ซ่อมแซมสะพาน กว้าง ๓.๖ เมตร ยาว ๕.๐๐ เมตร (พื้นที่ดำเนินการ ๑,๘๐๐.๐๐ ตร.ม.)	๑๐๐,๐๐๐	-	-	-	-	ร้อยละ ๑๐๐ ประชาชนเดินทางได้ สะดวก	ประชาชนมีเส้นทาง การคมนาคมที่ สะดวก และปลอดภัย	กองช่าง
๓๒	โครงการซ่อมแซมราวสะพาน สายข้ามบ้านหนองหิน หมู่ที่ ๘	เพื่อให้ประชาชน มีเส้นทางคมนาคมที่สะดวก	ซ่อมแซมราวสะพาน สูง ๐.๙๐ เมตร ยาว ๑๒ เมตร จำนวน ๒ ข้าง รวม ๒๔ เมตร (พื้นที่ดำเนินการ ๒๑.๖๐ ตร.ม.)	-	-	-	๕๕๐,๐๐๐	-	ร้อยละ ๑๐๐ ประชาชน เดินทางได้ สะดวก	ประชาชนมีเส้นทาง การคมนาคมที่ สะดวก และปลอดภัย	กองช่าง
๓๓	โครงการก่อสร้างถนนลูกรัง สายเลียบริกของบ้านนา หมู่ที่ ๘	เพื่อให้ประชาชน มีเส้นทางคมนาคมที่สะดวก	ก่อสร้างถนนลูกรัง ขนาด กว้าง ๓.๐๐ เมตร ยาว ๑๓๐ เมตร ทนมา ๐.๒๐ เมตร (พื้นที่ดำเนินการ ๕๑๐.๐๐ตร.ม.)	๓๐๐,๐๐๐	-	-	-	-	ร้อยละ ๑๐๐ ประชาชน เดินทางได้ สะดวก	ประชาชนมีเส้นทาง การคมนาคมที่ สะดวก และปลอดภัย	กองช่าง

รายละเอียดโครงการพัฒนา

แผนพัฒนาท้องถิ่น ( พ.ศ. ๒๕๖๖ - ๒๕๗๐)

องค์ประกอบสองส่วนท้องถิ่นบางจาก อำเภอเมือง จังหวัดเพชรบุรี

ก. ยุทธศาสตร์จังหวัดที่ ๑ การพัฒนาความมั่นคงด้านเศรษฐกิจจากฐานการท่องเที่ยว การค้าการบริการ และการเกษตร แบบครบวงจร

ข. ยุทธศาสตร์การพัฒนาขององค์ประกอบสองส่วนท้องถิ่นในเขตจังหวัด การพัฒนาด้านโครงสร้างพื้นฐาน

๑. ยุทธศาสตร์การพัฒนาด้านโครงสร้างพื้นฐาน

๑.๑ แผนงานอุตสาหกรรมและการโยธา

ที่	โครงการ	วัตถุประสงค์	เป้าหมาย(ผลผลิตโครงการ)	งบประมาณและที่ผ่านมา					ตัวชี้วัด (KPI)	ผลที่คาดว่าจะได้รับ	หน่วยงานรับผิดชอบหลัก
				๒๕๖๖ (บาท)	๒๕๖๗ (บาท)	๒๕๖๘ (บาท)	๒๕๖๙ (บาท)	๒๕๗๐ (บาท)			
๓๔	โครงการซ่อมแซมสะพานไม้หน้าบ้านผู้ใหญ่วันชัย รอดอัน หมู่ที่ ๘	เพื่อให้ประชาชนมีเส้นทางคมนาคมที่สะดวก	ซ่อมแซมสะพานไม้ กว้าง ๒.๕๐ เมตร ยาว ๑๔ เมตร (พื้นที่ดำเนินการ ๓๕.๐๐ ตร.ม.)	-	๑๐๐,๐๐๐	-	-	-	ร้อยละ ๑๐๐ ประชาชนเดินทางได้สะดวก สะดวก	ประชาชนมีเส้นทางคมนาคมที่สะดวก และปลอดภัย	กองช่าง
๓๕	โครงการซ่อมแซมสะพานไม้ข้างบ้านนายเทียน ทองกล้า หมู่ที่ ๘	เพื่อให้ประชาชนมีเส้นทางคมนาคมที่สะดวก	ซ่อมแซมสะพานไม้ กว้าง ๒.๕๐ เมตร ยาว ๑๔ เมตร (พื้นที่ดำเนินการ ๓๕.๐๐ ตร.ม.)	-	-	-	๑๐๐,๐๐๐	ร้อยละ ๑๐๐ ประชาชนเดินทางได้สะดวก	ประชาชนมีเส้นทางคมนาคมที่สะดวก และปลอดภัย	กองช่าง	
๓๖	โครงการติดตั้งป้ายทางเข้าหมู่บ้าน หมู่ที่ ๑ ถึงหมู่ที่ ๘	เพื่อใช้บอกเส้นทางไปยังหมู่บ้านต่างๆ ภายในตำบล	ติดตั้งป้ายหมู่บ้านละ ๑ ป้าย หมู่ ๖ จำนวน ๒ ป้าย รวม ๙ ป้าย	-	-	-	๙๐,๐๐๐	ร้อยละ ๑๐๐ ประชาชนได้รู้เส้นทางในตำบล	ประชาชนทราบเส้นทางของหมู่บ้าน ภายในตำบลและเส้นทางได้สะดวก	กองช่าง	

รายละเอียดโครงการพัฒนา

แผนพัฒนาท้องถิ่น ( พ.ศ. ๒๕๖๖ - ๒๕๗๐ )

องค์กรปกครองส่วนท้องถิ่นบางจาก อำเภอเมือง จังหวัดเพชรบุรี

ก. ยุทธศาสตร์จังหวัดที่ ๑ การพัฒนาความมั่นคงด้านเศรษฐกิจจากฐานการท่องเที่ยว การค้าบริการ และการเกษตร แบบครบวงจร

ข. ยุทธศาสตร์การพัฒนาขององค์กรปกครองส่วนท้องถิ่นในเขตจังหวัด การพัฒนาด้านโครงสร้างพื้นฐาน

๑. ยุทธศาสตร์การพัฒนาด้านโครงสร้างพื้นฐาน

๑.๑ แผนงานอุตสาหกรรมและการโยธา

ที่	โครงการ	วัตถุประสงค์	เป้าหมาย(ผลผลิตโครงการ)	งบประมาณและที่ผ่านมา					ตัวชี้วัด (KPI)	ผลที่คาดว่าจะได้รับ	หน่วยงานรับผิดชอบหลัก
				๒๕๖๖ (บาท)	๒๕๖๗ (บาท)	๒๕๖๘ (บาท)	๒๕๖๙ (บาท)	๒๕๗๐ (บาท)			
๓๗	โครงการติดตั้งไฟฟ้าแสงสว่างพร้อมหม้อแปลงไฟฟ้า บริเวณปากทางเข้า หมู่ ๑ ตลอดสาย	เพื่อให้ประชาชนมีไฟฟ้าส่องสว่างสร้างความปลอดภัยในการสัญจร	ติดตั้งไฟฟ้าแสงสว่างปากทางเข้า หมู่ที่ ๑ ตลอดสาย ยาว ๖๐๐ เมตร จำนวน ๑๕ ต้น	-	๘๓๐,๐๐๐	-	-	-	ร้อยละ ๑๐๐ ประชาชนเดินทางได้สะดวก	ประชาชนมีแสงสว่างอย่างเพียงพอ และมี ความปลอดภัยในชีวิตและทรัพย์สิน	กองช่าง
๓๘	โครงการซ่อมแซมศาลา หมู่ที่ ๒ (ศาลาตาเลื่อน)	เพื่อให้ประชาชนมีศาลาเป็นสถานที่จัดกิจกรรมต่างๆ ได้สะดวก	ซ่อมแซมศาลา ขนาด กว้าง ๓.๐๐ เมตร ยาว ๗.๕๐ เมตร (พื้นที่ดำเนินการ ๒๒.๕๐ เมตร)	-	-	-	๑๕๐,๐๐๐	ซ่อมแซมศาลาที่ได้มาตรฐาน	ประชาชนมีศาลาเป็นสถานที่จัดกิจกรรมต่างๆ ได้สะดวก	กองช่าง	
๓๙	โครงการติดตั้งไฟฟ้าแสงสว่าง หมู่ที่ ๒	เพื่อให้ประชาชนมีไฟฟ้าส่องสว่างสร้างความปลอดภัยในการสัญจร	ติดตั้งไฟฟ้าแสงสว่างถนน สาย หมู่ ๒ ยาว ๔๕๐ เมตร จำนวน ๑๑ ต้น	-	-	-	๔๕๙,๐๐๐	ร้อยละ ๑๐๐ ประชาชนเดินทางได้สะดวก	ประชาชนมีแสงสว่างอย่างเพียงพอ และมี ความปลอดภัยในชีวิตและทรัพย์สิน	กองช่าง	

รายละเอียดโครงการพัฒนา

แผนพัฒนาท้องถิ่น ( พ.ศ. ๒๕๖๖ - ๒๕๗๐ )

องค์กรปกครองส่วนท้องถิ่นบางจาก อำเภอเมือง จังหวัดเพชรบุรี

ก. ยุทธศาสตร์จังหวัดที่ ๑ การพัฒนาความมั่นคงด้านเศรษฐกิจจากฐานการท่องเที่ยว การค้าการบริการ และการเกษตร ระบบครบวงจร

ข. ยุทธศาสตร์การพัฒนาขององค์กรปกครองส่วนท้องถิ่นในเขตจังหวัด การพัฒนาด้านโครงสร้างพื้นฐาน

๑. ยุทธศาสตร์การพัฒนาด้านโครงสร้างพื้นฐาน

๑.๑ แผนงานอุตสาหกรรมและการโยธา

ที่	โครงการ	วัตถุประสงค์	เป้าหมาย(ผลผลิตโครงการ)	งบประมาณและที่ผ่านมา					ตัวชี้วัด (KPI)	ผลที่คาดว่าจะได้รับ	หน่วยงานรับผิดชอบหลัก
				๒๕๖๖ (บาท)	๒๕๖๗ (บาท)	๒๕๖๘ (บาท)	๒๕๖๙ (บาท)	๒๕๗๐ (บาท)			
๔๐	โครงการติดตั้งไฟฟ้าแสงสว่างสายเคเบิล คลองเหมือง หมู่ที่ ๕ เชื่อม หมู่ที่ ๓ ตำบลบางจาก	เพื่อให้ประชาชนมีไฟฟ้าส่องสว่างสร้างความปลอดภัยในการสัญจร	ติดตั้งไฟฟ้า จำนวน ๑๐๐ จุด	-	-	๘๓๐,๐๐๐	-	-	ร้อยละ ๑๐๐ ประชาชนเดินทางได้สะดวก	ประชาชนมีไฟฟ้าส่องสว่างทำให้เกิดความปลอดภัยในการสัญจร	กองช่าง
๔๑	โครงการก่อสร้างห้องน้ำ ศาลากลางหมู่บ้าน บ้านสามเรือน หมู่ที่ ๔	เพื่อให้ประชาชนมีห้องน้ำใช้ที่สะดวก	ก่อสร้างห้องน้ำขนาดกว้าง ๓.๐๐ เมตร ยาว ๓.๐๐ เมตร สูง ๒.๘๐ เมตร จำนวน ๑ หลัง	๗๐,๐๐๐	-	-	-	-	ก่อสร้างห้องน้ำที่ได้มาตรฐาน	ประชาชนมีห้องน้ำใช้อย่างสะดวก	กองช่าง
๔๒	โครงการติดตั้งไฟฟ้าแสงสว่าง หมู่ที่ ๑,๓,๔,๕,๖,๗,๘	เพื่อให้ประชาชนมีไฟฟ้าส่องสว่างสร้างความปลอดภัยในการสัญจร	ติดตั้งไฟฟ้าส่องสว่าง ระยะทาง ๓,๐๘๐ เมตร จำนวน ๗๗ ต้น	๓,๙๕๐,๐๐๐	-	-	-	-	ร้อยละ ๑๐๐ ประชาชนได้ใช้บริการ	ประชาชนมีแสงสว่างอย่างเพียงพอ และมี ความปลอดภัยในชีวิตและทรัพย์สิน	กองช่าง

๒. บัญชีโครงการพัฒนาท้องถิ่น

รายละเอียดโครงการพัฒนา

แผนพัฒนาท้องถิ่น ( พ.ศ. ๒๕๖๖ - ๒๕๗๐ )

องค์กรปกครองส่วนท้องถิ่นบางจาก อำเภอเมือง จังหวัดเพชรบุรี

ก. ยุทธศาสตร์จังหวัดที่ ๑ การพัฒนาความมั่นคงด้านเศรษฐกิจจากฐานการท่องเที่ยว การค้าการบริการ และการเกษตร ระบบเศรษฐกิจ

ข. ยุทธศาสตร์การพัฒนาขององค์กรปกครองส่วนท้องถิ่นในเขตจังหวัด การพัฒนาด้านโครงสร้างพื้นฐาน

๑. ยุทธศาสตร์การพัฒนาด้านโครงสร้างพื้นฐาน

๑.๑ แผนงานอุตสาหกรรมและการโยธา

ที่	โครงการ	วัตถุประสงค์	เป้าหมาย(ผลผลิตโครงการ)	งบประมาณและที่ผ่านมา					ตัวชี้วัด (KPI)	ผลที่คาดว่าจะได้รับ	หน่วยงานรับผิดชอบหลัก
				๒๕๖๖ (บาท)	๒๕๖๗ (บาท)	๒๕๖๘ (บาท)	๒๕๖๙ (บาท)	๒๕๗๐ (บาท)			
๔๓	โครงการติดตั้งป้ายบอกทางเข้าโรงเรียนวัดทองมพคุณฯ และ โรงพยาบาลส่งเสริมสุขภาพ ต.บางจาก (หมู่ที่ ๔, หมู่ที่ ๖)	เพื่อแสดงเขตพื้นที่และประชาสัมพันธ์การเดินทางไปยังส่วนต่างๆของตำบล	ติดตั้งป้ายบอกทาง จำนวน ๔ ป้าย	-	๔๐,๐๐๐	-	-	-	ร้อยละ ๑๐๐ ประชาชนไม่ได้รับความสะดวกและรู้เส้นทางในตำบล	เพื่อให้ประชาชนได้รับความสะดวกและรู้เส้นทางในตำบล	กองช่าง
๔๔	โครงการศึกษาและจัดทำผังเมืองรวมเมืองเพชรบุรี	เพื่อออกกฎหมายจัดทำผังเมืองรวมของจังหวัดเพชรบุรี	ผังเมืองรวมจังหวัดเพชรบุรี	๑๖๐,๐๐๐	๑๖๐,๐๐๐	๑๖๐,๐๐๐	๑๖๐,๐๐๐	จัดทำผังเมืองเพชรบุรี	ประชาชนได้รับประโยชน์จากการทำผังเมือง	กองช่าง	
รวม ๔๔ โครงการ				๔,๑๐๐,๐๐๐.๐๐	๓,๒๕๙,๕๕๐.๐๐	๒,๕๐๗,๐๐๐.๐๐	๔,๕๓๐,๐๐๐.๐๐	๑๗,๒๓๘,๖๐๐.๐๐			

๒. บัญชีโครงการพัฒนาท้องถิ่น

รายละเอียดโครงการพัฒนา

แผนพัฒนาท้องถิ่น ( พ.ศ. ๒๕๖๖ - ๒๕๗๐ )

องค์กรปกครองส่วนท้องถิ่นบางจาก อำเภอเมือง จังหวัดเพชรบุรี

ก.ยุทธศาสตร์จังหวัดที่ ๑ การพัฒนาความมั่นคง ด้านเศรษฐกิจจากฐาน การท่องเที่ยว การค้า การบริการ และการเกษตร แบบครบวงจร

ข.ยุทธศาสตร์การพัฒนาขององค์กรปกครองส่วนท้องถิ่นในเขตจังหวัด การพัฒนาด้านโครงสร้างพื้นฐาน

๑.ยุทธศาสตร์การพัฒนาด้านโครงสร้างพื้นฐาน

๑.๒ แผนงานการเคหะ

ที่	โครงการ	วัตถุประสงค์	เป้าหมาย(ผลผลิตโครงการ)	งบประมาณและที่ผ่านมา					ตัวชี้วัด (KPI)	ผลที่คาดว่าจะได้รับ	หน่วยงานรับผิดชอบหลัก
				๒๕๖๖ (บาท)	๒๕๖๗ (บาท)	๒๕๖๘ (บาท)	๒๕๖๙ (บาท)	๒๕๗๐ (บาท)			
๑	อุดหนุนการประปาภูมิภาค ในการขยายเขตประปา หมู่ที่ ๓ จากบ้านนายสิทธิพงศ์ พรหมสังข์ ถึงบ้าน นางปราณี เกตุศิริ เขต บางจาก	เพื่อให้ประชาชนมี น้ำอุปโภคบริโภค อย่างทั่วถึงและ เพียงพอ	ขยายเขตประปา ระยะทาง ๑๐๐ เมตร	-	๑๐๐,๐๐๐	-	-	-	ประชาชนมี น้ำประปาใช้ อย่างทั่วถึง	ประชาชนมีน้ำใช้ อย่างเพียงพอ	กองช่าง
๒	อุดหนุนการไฟฟ้าส่วนภูมิภาค เพื่อขยายเขตไฟฟ้าจากบ้าน นายคล้าย เอี่ยมสำอางค์ ถึงบ้านคุณพรชนก ชุมจันทร์ หมู่ที่ ๕	เพื่อให้ประชาชน มีไฟฟ้าส่องสว่าง อย่างเพียงพอ	ขยายเขตไฟฟ้า ทางเข้าหมู่บ้านถึง บ้านนายคล้าย ยาว ๑๔๓ เมตร	๕๐,๐๐๐	-	-	-	ร้อยละ ๑๐๐ ประชาชน เดินทางได้ สะดวก	ประชาชนมีไฟฟ้า ส่องสว่างอย่าง เพียงพอ	กองช่าง	

๒. บัญชีโครงการพัฒนาท้องถิ่น

รายละเอียดโครงการพัฒนา

แผนพัฒนาท้องถิ่น ( พ.ศ. ๒๕๖๖ - ๒๕๗๐ )

องค์กรปกครองส่วนท้องถิ่นบางจาก อำเภอเมือง จังหวัดเพชรบุรี

ก.ยุทธศาสตร์จังหวัดที่ ๑ การพัฒนาความมั่นคง ด้านเศรษฐกิจจากฐาน การท่องเที่ยว การค้า การบริการ และการเกษตร แบบครบวงจร

ข.ยุทธศาสตร์การพัฒนาขององค์กรปกครองส่วนท้องถิ่นในเขตจังหวัด การพัฒนาด้านโครงสร้างพื้นฐาน

๑.ยุทธศาสตร์การพัฒนาด้านโครงสร้างพื้นฐาน

๑.๒ แผนงานการเคหะ

ที่	โครงการ	วัตถุประสงค์	เป้าหมาย(ผลผลิตโครงการ)	งบประมาณและที่ผ่านมา				ตัวชี้วัด (KPI)	ผลที่คาดว่าจะได้รับ	หน่วยงานรับผิดชอบหลัก
				๒๕๖๖ (บาท)	๒๕๖๗ (บาท)	๒๕๖๘ (บาท)	๒๕๖๙ (บาท)			
๓	อุดหนุนการไฟฟ้าส่วนภูมิภาค จังหวัดเพชรบุรี เพื่อดำเนินการขยายเขตเสาไฟฟ้าแรงต่ำจากศาลา หมู่ที่ ๕ ถึง บ้านนายบุญยัติ บุญมี	เพื่อให้ประชาชน มีไฟฟ้าส่องสว่าง อย่างเพียงพอ	ขยายเขตไฟฟ้าแรงต่ำ ระยะทาง ๕๗๐ เมตร	-	-	๔๐๐,๐๐๐	-	-	ประชาชน มีไฟฟ้าใช้ อย่างทั่วถึง	กองช่าง
๔	อุดหนุนการไฟฟ้าส่วนภูมิภาค จังหวัดเพชรบุรี เพื่อดำเนินการขยายเขตไฟฟ้าแรงต่ำเส้นบ่อลูเหมือง ไปถึงบ้านลูทอง หมู่ที่ ๗	เพื่อให้ประชาชน มีไฟฟ้าส่องสว่าง อย่างเพียงพอ	ขยายเขตไฟฟ้าเส้นบ่อลูเหมือง ไปถึงบ้านลูทอง ยาว ๙๐๐ เมตร	๓๐๐,๐๐๐	-	-	-	ร้อยละ ๑๐๐ ประชาชน เดินทางได้สะดวก	ประชาชนมีไฟฟ้าใช้ อย่างเพียงพอและมี ความปลอดภัยในชีวิตและทรัพย์สิน	กองช่าง

๒. บัญชีโครงการพัฒนาท้องถิ่น

แบบ ผ.๐๒

รายละเอียดโครงการพัฒนา

แผนพัฒนาท้องถิ่น ( พ.ศ. ๒๕๖๖ - ๒๕๗๐ )

องค์กรปกครองส่วนท้องถิ่นบางจาก อำเภอเมือง จังหวัดเพชรบุรี

ก.ยุทธศาสตร์จังหวัดที่ ๑ การพัฒนาความมั่นคง ด้านเศรษฐกิจจากฐาน การท่องเที่ยว การค้า การบริการ และการเกษตร แบบครบวงจร

ข.ยุทธศาสตร์การพัฒนาขององค์กรปกครองส่วนท้องถิ่นในเขตจังหวัด การพัฒนาด้านโครงสร้างพื้นฐาน

๑.ยุทธศาสตร์การพัฒนาด้านโครงสร้างพื้นฐาน

๑.๒ แผนงานการเคหะ

ที่	โครงการ	วัตถุประสงค์	เป้าหมาย(ผลผลิตโครงการ)	งบประมาณและที่ผ่านมา				ตัวชี้วัด (KPI)	ผลที่คาดว่าจะได้รับ	หน่วยงานรับผิดชอบหลัก
				๒๕๖๖ (บาท)	๒๕๖๗ (บาท)	๒๕๖๘ (บาท)	๒๕๖๙ (บาท)			
๕	อุดหนุนการไฟฟ้าส่วนภูมิภาค จังหวัดเพชรบุรี เพื่อขยายเขตไฟฟ้าสายเลียบบคลองบ้านนา หมู่ที่ ๘	เพื่อให้ประชาชนมีไฟฟ้าส่องสว่างอย่างเพียงพอ	ขยายเขตไฟฟ้าสายเลียบบคลองบ้านนา ยาว ๒๕๐ เมตร	-	-	-	๗๕,๐๐๐ (บาท)	ร้อยละ ๑๐๐ ประชาชนเดินทางได้สะดวก	ประชาชนมีไฟฟ้าใช้อย่างเพียงพอ	กองช่าง
๖	อุดหนุนการประปาภูมิภาค ในการขยายเขตประปาเส้นบ่อคูเมืองไปถึงบ้านลุงทอง หมู่ที่ ๗	เพื่อให้ประชาชนมีน้ำอุปโภคบริโภคอย่างทั่วถึงและเพียงพอ	ขยายเขตประปายาว ๑,๐๐๐ เมตร	-	-	-	-	ร้อยละ ๑๐๐ ประชาชนได้น้ำดื่มที่สะอาด	ประชาชนมีน้ำใช้อย่างเพียงพอ	กองช่าง
รวม ๖ โครงการ				๓๕๐,๐๐๐	๑๐๐,๐๐๐	-	๗๕,๐๐๐			



๒. บัญชีโครงการพัฒนาท้องถิ่น

รายละเอียดโครงการพัฒนา

แผนพัฒนาท้องถิ่น ( พ.ศ.๒๕๖๖ - ๒๕๗๐ )

องค์กรปกครองส่วนท้องถิ่นบางจาก อำเภอเมือง จังหวัดเพชรบุรี

ก.ยุทธศาสตร์จังหวัดที่ ๓ การบริหารจัดการทรัพยากรธรรมชาติ สิ่งแวดล้อม อย่างสมดุล และยั่งยืน

ข.ยุทธศาสตร์การพัฒนาขององค์กรปกครองส่วนท้องถิ่นในเขตจังหวัด การพัฒนาด้านโครงสร้างพื้นฐาน

๒.ยุทธศาสตร์การพัฒนาด้านแหล่งน้ำ

๒.๑ แผนงานการเกษตร

ที่	โครงการ	วัตถุประสงค์	เป้าหมาย (ผลผลิตโครงการ)	งบประมาณและที่ผ่านมา					ตัวชี้วัด (KPI)	ผลที่คาดว่าจะได้รับ	หน่วยงาน รับผิดชอบ หลัก
				๒๕๖๖ (บาท)	๒๕๖๗ (บาท)	๒๕๖๘ (บาท)	๒๕๖๙ (บาท)	๒๕๗๐ (บาท)			
๑	โครงการขุดลอกดินเลนคลองวัว หมู่ที่ ๑	เพื่อให้การระบายน้ำได้รวดเร็ว และกักเก็บน้ำได้เพิ่มขึ้น	ขยายเพิ่มเติม ขนาดปากคลองกว้าง ๕.๐๐ เมตร ก้นล่างกว้าง ๒.๕๐ เมตร ลึก ๑.๕๐ เมตร ยาว ๑,๑๐๐ เมตร สภาพแหล่งขุด ขนาดปากคลองกว้าง ๘.๐๐ เมตร ก้นล่างกว้าง ๔.๐๐ เมตร ลึก ๒.๐๐ เมตร ยาว ๑,๑๐๐ เมตร (ปริมาณดินขุด ๗,๐๑๓ ต.บ.ม.)	๑๗,๕๐๐	-	-	-	-	ร้อยละ ๑๐๐ ประชาชนได้ใช้น้ำเพิ่มขึ้น	ระบายน้ำได้รวดเร็ว ลดการท่วมขัง ปริมาณวัชพืชรอดลง กักเก็บน้ำได้เพิ่มขึ้น ประชาชนมีน้ำเพียงพอต่ออุปโภค บริโภค และการเกษตร	กองช่าง
๒	โครงการปรับปรุงภูมิทัศน์คลองบางจาก (คลองเฉลิมพระเกียรติ)	เพื่ออำนวยความสะดวกแก่ประชาชนที่มาท่องเที่ยว	ปรับปรุงภูมิทัศน์คลองบางจากตามแบบ ที่ออกแบบจาก กำหนด	๕๐๐,๐๐๐	-	-	-	-	ร้อยละ ๑๐๐ คลองบางจากมีความสวยงาม	บริเวณคลอง บางจากมีภูมิทัศน์ที่สวยงาม	กองช่าง

รายละเอียดโครงการพัฒนา  
แผนพัฒนาท้องถิ่น ( พ.ศ.๒๕๖๖ - ๒๕๗๐)  
องค์การบริหารส่วนท้องถิ่นบางจาก อำเภอเมือง จังหวัดเพชรบุรี

ก.ยุทธศาสตร์จังหวัดที่ ๓ การบริหารจัดการทรัพยากรธรรมชาติและสิ่งแวดล้อม อย่างสมดุล และยั่งยืน

ข.ยุทธศาสตร์การพัฒนาขององค์กรปกครองส่วนท้องถิ่นในเขตจังหวัด การพัฒนาด้านโครงสร้างพื้นฐาน

๒. ยุทธศาสตร์การพัฒนาด้านแหล่งน้ำ

๒.๑ แผนงานการเกษตร

ที่	โครงการ	วัตถุประสงค์	เป้าหมาย (ผลผลิตโครงการ)	งบประมาณและที่ผ่านมา					ตัวชี้วัด (KPI)	ผลที่คาดว่าจะได้รับ	หน่วยงาน รับผิดชอบ หลัก
				๒๕๖๖ (บาท)	๒๕๖๗ (บาท)	๒๕๖๘ (บาท)	๒๕๖๙ (บาท)	๒๕๗๐ (บาท)			
๓	โครงการกำจัดวัชพืชพร้อม ตะกอนดินเลนคลองน้อย หมู่ที่ ๒	เพื่อให้การระบายน้ำ ได้รวดเร็ว และ กักเก็บน้ำได้เพิ่มขึ้น	กำจัดวัชพืชพร้อมตะกอน ดินเลนคลองน้อย กว้าง ๑๒ เมตร ยาว ๒,๗๗๐ เมตร วัชพืชหนาเฉลี่ย ๐.๒๕ เมตร (ปริมาณวัชพืช ๘,๓๑๐ ลบ.ม.)	-	๑๖๖,๐๐๐	-	-	-	ร้อยละ ๑๐๐ ประชาชนได้ ใช้น้ำเพิ่มขึ้น	ระบายน้ำได้รวดเร็ว ลดการท่วมขัง ปริมาณวัชพืชลดลง กักเก็บน้ำได้เพิ่มขึ้น ประชาชนมีน้ำ เพียงพอต่ออุปโภค บริโภค และการเกษตร	กองช่าง
๔	โครงการขุดลอกดินเลนคลอง สายเสียบถนนวังโพ หมู่ที่ ๓	เพื่อให้การระบายน้ำ ได้รวดเร็ว และกัก เก็บน้ำได้เพิ่มขึ้น	สภาพเดิม ขนาดปากคลอง กว้าง ๒.๕๐ เมตร ก้นล่าง กว้าง ๐.๘๐ เมตร ลึก ๑.๐๐ เมตร ยาว ๙๙๐ เมตร สภาพหลังขุด ขนาดปาก คลอง กว้าง ๓.๐๐ เมตร ก้น ล่าง กว้าง ๒.๐๐ เมตร ลึก ๒.๕๐ เมตร ยาว ๙๙๐ เมตร (ปริมาณดินขุด ๔,๓๑๖.๕๐ ลบ.ม.)	๘๖,๐๐๐	-	-	=	-	ร้อยละ ๑๐๐ ประชาชนได้ ใช้น้ำเพิ่มขึ้น	ระบายน้ำได้รวดเร็ว ลดการท่วมขัง ปริมาณวัชพืชลดลง กักเก็บน้ำได้เพิ่มขึ้น ประชาชนมีน้ำ เพียงพอต่ออุปโภค บริโภค และการเกษตร	กองช่าง

๒. บัญชีโครงการพัฒนาท้องถิ่น

รายละเอียดโครงการพัฒนา

แผนพัฒนาท้องถิ่น ( พ.ศ.๒๕๖๖ - ๒๕๗๐ )

องค์การปกครองส่วนท้องถิ่นบางจาก อำเภอเมือง จังหวัดเพชรบุรี

ก.ยุทธศาสตร์จังหวัดที่ ๓ การบริหารจัดการทรัพยากรธรรมชาติ สิ่งแวดล้อม อย่างสมดุล และยั่งยืน

ข.ยุทธศาสตร์การพัฒนาขององค์การปกครองส่วนท้องถิ่นในเขตจังหวัด การพัฒนาด้านโครงสร้างพื้นฐาน

๒.ยุทธศาสตร์การพัฒนาด้านแหล่งน้ำ

๒.๑ แผนงานบริการเกษตร

ที่	โครงการ	วัตถุประสงค์	เป้าหมาย (ผลผลิตโครงการ)	งบประมาณและที่ผ่านมา					ตัวชี้วัด (KPI)	ผลที่คาดว่าจะได้รับ	หน่วยงาน รับผิดชอบ หลัก
				๒๕๖๖ (บาท)	๒๕๖๗ (บาท)	๒๕๖๘ (บาท)	๒๕๖๙ (บาท)	๒๕๗๐ (บาท)			
๕	โครงการขุดลอกคลอง สายนาชั้นจากนายแดง ถึงสวนตาแมว หมู่ที่ ๓	เพื่อให้การระบายน้ำ ได้รวดเร็ว และกัก เก็บน้ำได้เพิ่มขึ้น	สภาพเดิม ขนาดปากคลอง กว้าง ๒.๕๐ เมตร ก้นล่าง กว้าง ๐.๘๐ เมตร ลึกเฉลี่ย ๑.๐๐ เมตร ยาว ๘๘๐ เมตร สภาพหลังขุด ปากคลอง กว้าง ๓.๐๐ เมตร ก้นล่าง กว้าง ๒.๐๐ เมตร ลึก ๒.๕๐ เมตร ยาว ๘๘๐ เมตร (ปริมาณดินขุด ๔,๐๔๘ ลบ.ม.)	-	๘๐,๐๐๐	-	-	-	ร้อยละ ๑๐๐ ประชาชนได้ ใช้น้ำเพิ่มขึ้น	ระบายน้ำได้รวดเร็ว ลดการท่วมขัง ปริมาณวัชพืชลดลง กักเก็บน้ำได้เพิ่มขึ้น ประชาชนมีน้ำ เพียงพอต่ออุปโภค บริโภค และการเกษตร	กองช่าง

รายละเอียดโครงการพัฒนา

แผนพัฒนาท้องถิ่น ( พ.ศ.๒๕๖๖ - ๒๕๗๐ )

องค์กรปกครองส่วนท้องถิ่นบางจาก อำเภอเมือง จังหวัดเพชรบุรี

ก.ยุทธศาสตร์จังหวัดที่ ๓ การบริหารจัดการ ทวีปยุทธศาสตร์ สิ่งแวดล้อม อย่างสมดุล และยั่งยืน

ข.ยุทธศาสตร์การพัฒนาขององค์กรปกครองส่วนท้องถิ่นในเขตจังหวัด การพัฒนาด้านโครงสร้างพื้นฐาน

๒.ยุทธศาสตร์การพัฒนาตำบลแม่กลองน้ำ

๒.๑ แผนงานการเกษตร

ที่	โครงการ	วัตถุประสงค์	เป้าหมาย (ผลผลิตโครงการ)	งบประมาณและที่ผ่านมา				ตัวชี้วัด (KPI)	ผลที่คาดว่าจะได้รับ	หน่วยงาน รับผิดชอบ หลัก	
				๒๕๖๖ (บาท)	๒๕๖๗ (บาท)	๒๕๖๘ (บาท)	๒๕๖๙ (บาท)				๒๕๗๐ (บาท)
๖	โครงการขุดลอกคลอง สายบ้านยายพรม หมู่ที่ ๓	เพื่อให้การระบายน้ำ ได้รวดเร็ว และ กักเก็บน้ำได้เพิ่มขึ้น	สภาพเดิม ขนาดปากคลอง กว้าง ๑๓.๐๐ เมตร ก้นล่าง กว้าง ๘.๐๐ เมตร ลึก ๒.๕๐ เมตร ยาว ๑,๒๐๐ เมตร สภาพหลังขุด ปากคลองกว้าง ๑๕ เมตร ก้นล่างกว้าง ๘.๐๐ เมตร ลึก ๒.๕๐ เมตร ยาว ๑,๒๐๐ เมตร (ปริมาณ ดินขุด ๑๑, ๗๐๐ ลบ.ม.)	-	-	-	๒๓๔,๐๐๐	-	ร้อยละ ๑๐๐ ประชาชนได้ ใช้น้ำเพิ่มขึ้น	ระบายน้ำได้รวดเร็ว ลดการท่วมขัง ปริมาณวัชพืชลดลง กักเก็บน้ำได้เพิ่มขึ้น ประชาชนมีน้ำ เพียงพอต่ออุปโภค บริโภค และการเกษตร	กองช่าง
๗	โครงการกำจัดวัชพืชพร้อม ตะกอนดินเลนสายคลอง บ้านนา หมู่ ๓, ๕, ๖, ๘	เพื่อให้การระบายน้ำ ได้รวดเร็ว และ กักเก็บน้ำได้เพิ่มขึ้น	กำจัดวัชพืชพร้อมตะกอน ดินเลน ขนาดกว้าง ๒๐ เมตร ยาว ๓,๕๐๐ เมตร หนาเฉลี่ย ๐.๒๕ เมตร (ปริมาณวัชพืช ๑๗,๕๐๐ ลบ.ม.)	-	-	-	๓๕๐,๐๐๐	-	วัชพืช และ การคืนเงินของ คู คลองลดลง สามารถกัก เก็บน้ำและ ระบายน้ำได้ เพิ่มขึ้น	ระบายน้ำได้รวดเร็ว ลดการท่วมขัง ปริมาณวัชพืชลดลง กักเก็บน้ำได้เพิ่มขึ้น ประชาชนมีน้ำ เพียงพอต่ออุปโภค บริโภค และการเกษตร	กองช่าง

๒. บัญชีโครงการพัฒนาท้องถิ่น

รายละเอียดโครงการพัฒนา

แผนพัฒนาท้องถิ่น ( พ.ศ.๒๕๖๖ - ๒๕๗๐ )

องค์กรปกครองส่วนท้องถิ่นบางจาก อำเภอเมือง จังหวัดเพชรบุรี

ก.ยุทธศาสตร์จังหวัดที่ ๓ การบริหารจัดการทรัพยากรธรรมชาติ สิ่งแวดล้อม อย่างสมดุล และยั่งยืน

ข.ยุทธศาสตร์การพัฒนาขององค์กรปกครองส่วนท้องถิ่นในเขตจังหวัด การพัฒนาด้านโครงสร้างพื้นฐาน

๒.ยุทธศาสตร์การพัฒนาด้านแหล่งน้ำ

๒.๑ แผนงานการเกษตร

ที่	โครงการ	วัตถุประสงค์	เป้าหมาย (ผลผลิตโครงการ)	งบประมาณและที่ผ่านมา					ตัวชี้วัด (KPI)	ผลที่คาดว่าจะได้รับ	หน่วยงาน รับผิดชอบ หลัก
				๒๕๖๖ (บาท)	๒๕๖๗ (บาท)	๒๕๖๘ (บาท)	๒๕๖๙ (บาท)	๒๕๗๐ (บาท)			
๘	โครงการกำจัดวัชพืชพร้อม ตะกอนดินเลนสายคลอง แยกแย่ง หมู่ที่ ๔	เพื่อให้การระบายน้ำ ได้รวดเร็ว และกัก เก็บน้ำได้เพิ่มขึ้น	กำจัดวัชพืชพร้อมตะกอน ดินเลนขนาด กว้าง ๑๑ เมตร ยาว ๑,๖๐๐ เมตร วัชพืช หนาเฉลี่ย ๐.๒๕ เมตร (ปริมาณวัชพืช ๔,๔๐๐ ลบ.ม.)	=	=	=	=	=	ร้อยละ๑๐๐ ประชาชนได้ ใช้น้ำเพิ่มขึ้น	ระบายน้ำได้รวดเร็ว ลดการท่วมขัง ปริมาณวัชพืชลดลง กักเก็บน้ำได้เพิ่มขึ้น ประชาชนมีน้ำ เพียงพอต่ออุปโภค บริโภค และการเกษตร	กองช่าง
๙	โครงการกำจัดวัชพืชพร้อม ตะกอนดินเลนคลองเลียบ ถนนทางหลวง พบ ๑๒๐๓ หมู่ที่ ๔,๕	เพื่อให้การระบายน้ำ ได้รวดเร็ว และกัก เก็บน้ำได้เพิ่มขึ้น	กำจัดวัชพืชพร้อมตะกอน ดินเลนขนาดกว้าง ๖ เมตร ยาว ๑,๙๐๐ เมตร วัชพืช หนาเฉลี่ย ๐.๓๐ เมตร (ปริมาณวัชพืช ๓,๔๒๐ ลบ.ม.)	=	=	=	=	=	ร้อยละ๑๐๐ ประชาชนได้ ใช้น้ำเพิ่มขึ้น	ระบายน้ำได้รวดเร็ว ลดการท่วมขัง ปริมาณวัชพืชลดลง กักเก็บน้ำได้เพิ่มขึ้น ประชาชนมีน้ำ เพียงพอต่ออุปโภค บริโภค และการเกษตร	กองช่าง

รายละเอียดโครงการพัฒนา

แผนพัฒนาท้องถิ่น ( พ.ศ.๒๕๖๖ - ๒๕๗๐ )

องค์กรปกครองส่วนท้องถิ่นบางจาก อำเภอเมือง จังหวัดเพชรบุรี

ก. ยุทธศาสตร์จังหวัดที่ ๓ การบริหารจัดการทรัพยากรธรรมชาติ สิ่งแวดล้อม อย่างสมดุล และยั่งยืน

ข. ยุทธศาสตร์การพัฒนาขององค์กรปกครองส่วนท้องถิ่นในเขตจังหวัด การพัฒนาด้านโครงสร้างพื้นฐาน

๒. ยุทธศาสตร์การพัฒนาตำบลแหล่งน้ำ

๒.๑ แผนงานการเกษตร

ที่	โครงการ	วัตถุประสงค์	เป้าหมาย (ผลผลิตโครงการ)	งบประมาณและที่ผ่านมา				ตัวชี้วัด (KPI)	ผลที่คาดว่าจะได้รับ	หน่วยงาน รับผิดชอบ หลัก
				๒๕๖๖ (บาท)	๒๕๖๗ (บาท)	๒๕๖๘ (บาท)	๒๕๖๙ (บาท)			
๑๐	โครงการขุดลอกดินเลนคลอง กลางทุ่ง หมู่ที่ ๕	เพื่อให้การระบายน้ำ ได้รวดเร็ว และ กักเก็บน้ำได้เพิ่มขึ้น	สภาพเดิม ขนาดปากคลอง กว้าง ๔.๐๐ เมตร ก้นกลาง กว้าง ๒.๐๐ เมตร ลึกเฉลี่ย ๑.๐๐ เมตร ยาว ๒,๐๐๐ เมตร สภาพหลังขุด ปากคลอง กว้าง ๕.๐๐ เมตร ก้นกลาง กว้าง ๓.๐๐ เมตร ลึก ๒.๐๐ เมตร ยาว ๒,๐๐๐ เมตร (ปริมาณดินขุด ๑๐,๐๐๐ ลบ.ม.)	-	๒๐๐,๐๐๐	-	-	-	คู คลอง ลดการตื้น เขิน และ วัชพืช ลดลง	กองช่าง

รายละเอียดโครงการพัฒนา

แผนพัฒนาท้องถิ่น ( พ.ศ.๒๕๖๖ - ๒๕๗๐ )

องค์กรปกครองส่วนท้องถิ่นบางจาก อำเภอเมือง จังหวัดเพชรบุรี

ก.ยุทธศาสตร์จังหวัดที่ ๓ การบริหารจัดการทรัพยากรธรรมชาติ สิ่งแวดล้อม อย่างสมดุล และยั่งยืน

ข.ยุทธศาสตร์การพัฒนาขององค์กรปกครองส่วนท้องถิ่นในเขตจังหวัด การพัฒนาด้านโครงสร้างพื้นฐาน

๒.ยุทธศาสตร์การพัฒนาด้านแหล่งน้ำ

๒.๑ แผนงานการเกษตร

ที่	โครงการ	วัตถุประสงค์	เป้าหมาย (ผลผลิตโครงการ)	งบประมาณและที่ผ่านมา				ตัวชี้วัด (KPI)	ผลที่คาดว่าจะได้รับ	หน่วยงาน รับผิดชอบ หลัก	
				๒๕๖๖ (บาท)	๒๕๖๗ (บาท)	๒๕๖๘ (บาท)	๒๕๖๙ (บาท)				๒๕๗๐ (บาท)
๑๑	โครงการกำจัดวัชพืชพร้อม ตะกอนดินเลนสายคลอง เหมืองหมู่ที่ ๖	เพื่อให้การระบายน้ำ ได้รวดเร็ว และ กักเก็บน้ำได้เพิ่มขึ้น	กำจัดวัชพืชพร้อมตะกอน ดินเลน ขนาดกว้าง ๘.๐๐ เมตร ยาว ๓,๕๐๐ เมตร วัชพืชหนาเฉลี่ย ๐.๒๕ เมตร (ปริมาณวัชพืช ๗,๐๐๐ ลบ.ม.)	-	-	๑๔๐,๐๐๐	-	-	คู คลอง ลดการตื้น เขิน และ วัชพืช ลดลง	ระบายน้ำได้รวดเร็ว ลดการท่วมขัง ปริมาณวัชพืชลดลง กักเก็บน้ำได้เพิ่มขึ้น ประชาชนมีน้ำ เพียงพอต่ออุปโภค บริโภค และการเกษตร	กองช่าง
๑๒	โครงการขุดลอกคลอง กำจัดวัชพืชพร้อมตะกอน ดินเลน คลองเหล่าเล็ก หมู่ที่ ๗	เพื่อให้การระบายน้ำ ได้รวดเร็ว และ กักเก็บน้ำได้เพิ่มขึ้น	กว้าง ๓ เมตร ยาว ๕๐๐ เมตร ลึก ๐.๗๕ เมตร วัชพืชหนาเฉลี่ย ๐.๒๕ เมตร (ปริมาณวัชพืช ๓๗๕ ลบ.ม.)	-	-	๒๐,๐๐๐	-	-	ร้อยละ ๑๐๐ ประชาชนได้ ใช้น้ำเพิ่มขึ้น	ระบายน้ำได้รวดเร็ว ลดการท่วมขัง ปริมาณวัชพืชลดลง กักเก็บน้ำได้เพิ่มขึ้น ประชาชนมีน้ำ เพียงพอต่ออุปโภค บริโภค และการเกษตร	กองช่าง

รายละเอียดโครงการพัฒนา

แผนพัฒนาท้องถิ่น ( พ.ศ.๒๕๖๖ - ๒๕๗๐ )

องค์กรปกครองส่วนท้องถิ่นบางจาก อำเภอเมือง จังหวัดเพชรบุรี

ก.ยุทธศาสตร์จังหวัดที่ ๓ การบริหารจัดการทรัพยากรธรรมชาติ สิ่งแวดล้อม อย่างสมดุล และยั่งยืน

ข.ยุทธศาสตร์การพัฒนาขององค์กรปกครองส่วนท้องถิ่นในเขตจังหวัด การพัฒนาด้านโครงสร้างพื้นฐาน

๒.ยุทธศาสตร์การพัฒนาด้านแหล่งน้ำ

๒.๑ แผนงานการเกษตร

ที่	โครงการ	วัตถุประสงค์	เป้าหมาย (ผลผลิตโครงการ)	งบประมาณและที่ผ่านมา				ตัวชี้วัด (KPI)	ผลที่คาดว่าจะได้รับ	หน่วยงาน รับผิดชอบ หลัก
				๒๕๖๖ (บาท)	๒๕๖๗ (บาท)	๒๕๖๘ (บาท)	๒๕๖๙ (บาท)			
๑๓	โครงการกำจัดวัชพืชพร้อม ตะกอนดินเลนสาย คลองเหล่าใหญ่ หมู่ที่ ๗	เพื่อให้การระบายน้ำ ได้รวดเร็ว และ กักเก็บน้ำได้เพิ่มขึ้น	กำจัดวัชพืชพร้อมตะกอน ดินเลน กว้าง ๕ เมตร ยาว ๑,๑๐๐ เมตร วัชพืชเฉลี่ย ๐.๓๐ เมตร (ปริมาณวัชพืช ๑,๖๕๐ เมตร)	-	-	๓๕,๐๐๐	-	-	ร้อยละ ๑๐๐ ประชาชนได้ ใช้น้ำเพิ่มขึ้น	กองช่าง
๑๔	โครงการก่อสร้างประตูกัน น้ำเค็มคลองน้อย หมู่ที่ ๗	เพื่อก่อสร้างประตู กันน้ำเค็มไหล เข้าพื้นที่การเกษตร	ก่อสร้างประตูกันน้ำเค็ม ขนาดกว้าง ๗.๐๐ เมตร สูง ๒.๐๐ เมตร พร้อมงานเหล็ก ๑ บาน ขนาดกว้าง ๑.๐๐ เมตร	-	-	-	-	๑๖๐,๐๐๐	ประตูกัน น้ำเค็มที่ได้ มาตรฐาน	กองช่าง



รายละเอียดโครงการพัฒนา

แผนพัฒนาท้องถิ่น ( พ.ศ.๒๕๖๖ - ๒๕๗๐)

องค์กรปกครองส่วนท้องถิ่นบางจาก อำเภอเมือง จังหวัดเพชรบุรี

ก. ยุทธศาสตร์จังหวัดที่ ๓ การบริหารจัดการทรัพยากรธรรมชาติ สิ่งแวดล้อม อย่างสมดุล และยั่งยืน

ข. ยุทธศาสตร์การพัฒนาขององค์กรปกครองส่วนท้องถิ่นในเขตจังหวัด การพัฒนาด้านโครงสร้างพื้นฐาน

๒. ยุทธศาสตร์การพัฒนาด้านแหล่งน้ำ

๒.๑ แผนงานการเกษตร

ที่	โครงการ	วัตถุประสงค์	เป้าหมาย (ผลผลิตโครงการ)	งบประมาณและที่ผ่านมา				ตัวชี้วัด (KPI)	ผลที่คาดว่าจะได้รับ	หน่วยงาน รับผิดชอบ
				๒๕๖๖ (บาท)	๒๕๖๗ (บาท)	๒๕๖๘ (บาท)	๒๕๖๙ (บาท)			
๑๕	โครงการสร้างประตูกั้นน้ำเชื่อม น้ำเค็มคลองเหล่า หมู่ที่ ๗	เพื่อก่อสร้างประตูกั้นน้ำเชื่อม กั้นกั้นน้ำเค็มไหล เข้าพื้นที่การเกษตร	ก่อสร้างประตูกั้นน้ำเค็ม ขนาดกว้าง ๕.๐๐ เมตร สูง ๑.๕๐ เมตร พร้อมงานเหล็ก ๑ บาน ขนาดกว้าง ๑.๐๐ เมตร	-	-	-	-	๑๕๐,๐๐๐	ประตูกั้น น้ำเค็มที่ได้ มาตรฐาน	กองช่าง

๒. บัญชีโครงการพัฒนาท้องถิ่น

รายละเอียดโครงการพัฒนา

แผนพัฒนาท้องถิ่น ( พ.ศ.๒๕๖๖ - ๒๕๗๐ )

องค์การปกครองส่วนท้องถิ่นบางจาก อำเภอเมือง จังหวัดเพชรบุรี

ก.ยุทธศาสตร์จังหวัดที่ ๓ การบริหารจัดการทรัพยากรธรรมชาติ สิ่งแวดล้อม อย่างสมดุล และยั่งยืน

ข.ยุทธศาสตร์การพัฒนาขององค์การปกครองส่วนท้องถิ่นในเขตจังหวัด การพัฒนาด้านโครงสร้างพื้นฐาน

๒. ยุทธศาสตร์การพัฒนาด้านแหล่งน้ำ

๒.๑ แผนงานการเกษตร

ที่	โครงการ	วัตถุประสงค์	เป้าหมาย (ผลผลิตโครงการ)	งบประมาณและที่ผ่านมา				ตัวชี้วัด (KPI)	ผลที่คาดว่าจะได้รับ	หน่วยงาน รับผิดชอบ หลัก	
				๒๕๖๖ (บาท)	๒๕๖๗ (บาท)	๒๕๖๘ (บาท)	๒๕๖๙ (บาท)				๒๕๗๐ (บาท)
๑๖	โครงการขุดลอกดินเลนคลอง เลียบถนนนาสองร้อย หมู่ที่ ๖ เชื่อมคลองส่งน้ำกลางทุ่ง หมู่ที่ ๓ (หมู่ที่ ๘)	เพื่อให้การระบายน้ำ ได้รวดเร็ว และ กักเก็บน้ำได้เพิ่มขึ้น	ขุดลอกดินเลนคลองเลียบถนน นาสองร้อย หมู่ที่ ๘ เชื่อม คลองส่งน้ำกลางทุ่ง หมู่ที่ ๓ สภาพเดิม ปากคลอง กว้าง ๓ เมตร ก้นคลองกว้าง ๑.๕๐ เมตร ลึกเฉลี่ย ๑ เมตรยาว ๑,๓๐๐ เมตร สภาพหลังขุด ปากคลองด้านบน กว้าง ๔ เมตร ก้นคลอง กว้าง ๒.๕๐ เมตร ลึกเฉลี่ย ๒ เมตร ยาว ๑,๓๐๐ เมตร (ปริมาณ ดินขุด ๔,๕๒๕ ลบ.ม.)	-	-	-	-	๑๕๐,๐๐๐	ร้อยละ การตื่นเงินของ คู คลองลดลง สามารถกัก เก็บน้ำและ ระบายน้ำได้ เพิ่มขึ้น	งบ ระบายน้ำได้รวดเร็ว ลดการท่วมขัง ปริมาณวัชพืชลดลง กักเก็บน้ำได้เพิ่มขึ้น ประชาชนมีน้ำ เพียงพอต่ออุปโภค บริโภค และการเกษตร	กองช่าง
<b>รวม ๑๖ โครงการ</b>				๗๐๓,๕๐๐	๕๑๔,๐๐๐	๑๙๕,๐๐๐	๕๘๕,๐๐๐	๔๕๐,๐๐๐			

๒. บัญชีโครงการพัฒนาท้องถิ่น

แบบ ผ.๑๒

รายละเอียดโครงการพัฒนา

แผนพัฒนาท้องถิ่น ( พ.ศ. ๒๕๖๖ - ๒๕๗๐ )

องค์กรปกครองส่วนท้องถิ่นบางจาก อำเภอเมือง จังหวัดเพชรบุรี

ก. ยุทธศาสตร์จังหวัดที่ ๑ การพัฒนาความมั่นคง ด้านเศรษฐกิจจากฐานการท่องเที่ยว การค้า การบริการ และการเกษตร แบบครบวงจร

ข. ยุทธศาสตร์การพัฒนาองค์กรปกครองส่วนท้องถิ่นในเขตจังหวัด การส่งเสริมการศึกษาและคุณภาพชีวิต

๓. ยุทธศาสตร์การพัฒนาด้านเศรษฐกิจและการสร้างรายได้

๓.๑ แผนงานสร้างความเข้มแข็งของชุมชน

ที่	โครงการ	วัตถุประสงค์	เป้าหมาย (ผลผลิตโครงการ)	งบประมาณและที่ผ่านมา				ตัวชี้วัด (KPI)	ผลที่คาดว่าจะ ได้รับ	หน่วยงาน รับผิดชอบ หลัก
				๒๕๖๖ (บาท)	๒๕๖๗ (บาท)	๒๕๖๘ (บาท)	๒๕๖๙ (บาท)			
๑	โครงการส่งเสริมและพัฒนาบทบาทสตรีตำบลบางจาก	เพื่อเพิ่มบทบาทให้สตรีตำบลบางจาก	สตรีตำบลบางจาก	๕,๐๐๐	๕,๐๐๐	๕,๐๐๐	๕,๐๐๐	ร้อยละ ๑๐๐ ของสตรีมีบทบาทในสังคมมากขึ้น	สำนักงานปลัด	
๒	โครงการฝึกอบรมอาชีพให้แก่ประชาชน	เพื่อให้ประชาชนทุกคนมีอาชีพ	ประชาชน หมู่ที่ ๑ ถึง หมู่ ๘	๔๐,๐๐๐	๔๐,๐๐๐	๔๐,๐๐๐	๔๐,๐๐๐	ร้อยละ ๑๐๐ ประชาชนที่ได้รับการอบรมมีอาชีพเพิ่มขึ้น	สำนักงานปลัด	
๓	โครงการส่งเสริมการค้าเงินชีวิตตามหลักปรัชญาของเศรษฐกิจพอเพียง	เพื่อส่งเสริมให้ประชาชนนำหลักปรัชญาของเศรษฐกิจพอเพียงมาในชีวิตประจำวัน	ประชาชน หมู่ที่ ๑ ถึง หมู่ ๘	๕,๐๐๐	๕,๐๐๐	๕,๐๐๐	๕,๐๐๐	ประชาชนมีความเข้าใจหลักปรัชญาเศรษฐกิจพอเพียงเพิ่มขึ้น	สำนักงานปลัด	

๒. บัญชีโครงการพัฒนาท้องถิ่น

รายละเอียดโครงการพัฒนา

แผนพัฒนาท้องถิ่น ( พ.ศ.๒๕๖๖ - ๒๕๗๐)

องค์กรปกครองส่วนท้องถิ่นบางจาก อำเภอเมือง จังหวัดเพชรบุรี

ก. ยุทธศาสตร์จังหวัดที่ ๑ การพัฒนาความมั่นคง ด้านเศรษฐกิจจากฐานการท่องเที่ยว การค้า การบริการ และการเกษตร แบบครบวงจร

ข. ยุทธศาสตร์การพัฒนาขององค์กรปกครองส่วนท้องถิ่นในเขตจังหวัด การส่งเสริมการศึกษาและคุณภาพชีวิต

๓. ยุทธศาสตร์การพัฒนาด้านเศรษฐกิจและการสร้างรายได้

๓.๑ แผนงานสร้างความเข้มแข็งของชุมชน

ที่	โครงการ	วัตถุประสงค์	เป้าหมาย (ผลผลิตโครงการ)	งบประมาณและที่ผ่านมา				ตัวชี้วัด (KPI)	ผลที่คาดว่าจะ ได้รับ	หน่วยงาน รับผิดชอบ หลัก
				๒๕๖๖ (บาท)	๒๕๖๗ (บาท)	๒๕๖๘ (บาท)	๒๕๖๙ (บาท)			
๔	โครงการพัฒนาศักยภาพ กลุ่มอาชีพในตำบล	เพื่อให้ประชาชนที่ได้ รับการอบรมมีความรู้ เกี่ยวกับอาชีพเพิ่ม มากขึ้นและอาจ นำไปใช้ใน การประกอบอาชีพ	ประชาชน หมู่ที่ ๑ ถึงหมู่ ๘	๑๐,๐๐๐	๑๐,๐๐๐	๑๐,๐๐๐	๑๐,๐๐๐	ร้อยละ ๑๐๐ ประชาชนที่ได้ รับการอบรมมี อาชีพเพิ่มขึ้น	ประชาชนที่ได้ รับการอบรมมี อาชีพเพิ่มขึ้น	สำนักงาน ปลัด
๕	โครงการยกระดับคุณภาพ ชีวิตแรงงานออกระบบ	เพื่อฝึกอบรมให้มี ความรู้ในอาชีพ	ประชาชน ๔๔๐ คน	-	-	๕๑๒,๖๕๓	๕๑๒,๖๕๓	ร้อยละ ๑๐๐ ประชาชนที่ได้ ฝึกอบรม	ประชาชนได้ ฝึกอาชีพ	สำนักงาน ปลัด
รวม ๕ โครงการ				๖๐,๐๐๐	๖๐,๐๐๐	๕๗๒,๖๕๓	๕๗๒,๖๕๓			

รายละเอียดโครงการพัฒนา

แผนพัฒนาท้องถิ่น ( พ.ศ. ๒๕๖๖ - ๒๕๗๐ )

องค์การปกครองส่วนท้องถิ่นบางจาก อำเภอเมือง จังหวัดเพชรบุรี  
 ก.ยุทธศาสตร์จังหวัดที่ ๒ การเสริมสร้างความมั่นคง ความสงบเรียบร้อย และสังคมคุณภาพที่พึ่งตนเองได้ ด้วยศาสตร์พระราชา

ข.ยุทธศาสตร์การพัฒนาขององค์การปกครองส่วนท้องถิ่นในเขตจังหวัด การพัฒนาด้านศาสนา ศิลปะ วัฒนธรรม จารีตประเพณี และภูมิปัญญาท้องถิ่น  
 ค.ยุทธศาสตร์การพัฒนาด้านการศึกษา ศาสนาและวัฒนธรรม

๔.๑ แผนงานการศึกษา

ที่	โครงการ	วัตถุประสงค์	เป้าหมาย (ผลผลิตโครงการ)	งบประมาณและที่ผ่านมา					ตัวชี้วัด (KPI)	ผลที่คาดว่าจะได้รับ	หน่วยงานรับผิดชอบหลัก
				๒๕๖๖ (บาท)	๒๕๖๗ (บาท)	๒๕๖๘ (บาท)	๒๕๖๙ (บาท)	๒๕๗๐ (บาท)			
๑	โครงการจัดกิจกรรมโครงการต่างๆ ของศูนย์พัฒนาเด็กเล็ก	เพื่อให้เด็กนักเรียนได้ร่วมโครงการและกิจกรรม	เด็กนักเรียนในศูนย์พัฒนาเด็กเล็ก	๒๐,๐๐๐	๒๐,๐๐๐	๒๐,๐๐๐	๒๐,๐๐๐	๒๐,๐๐๐	ร้อยละ ๑๐๐ เด็กเข้าร่วมโครงการ	สำนักงานปลัด	
๒	โครงการสนับสนุนค่าใช้จ่ายในการบริหารการศึกษา	เพื่อให้เด็กนักเรียนในศูนย์พัฒนาเด็กเล็กได้รับอาหารครบถ้วน	เด็กนักเรียนในศูนย์พัฒนาเด็กเล็ก	๓๓๙,๐๐๐	๓๓๙,๑๔๐	๓๔๐,๐๐๐	๓๔๕,๐๐๐	๓๕๕,๐๐๐	ร้อยละ ๑๐๐ เด็กได้รับอาหารครบถ้วนทุกคน	สำนักงานปลัด	
๓	โครงการค่าใช้จ่ายในการพัฒนาครูศูนย์พัฒนาเด็กเล็ก	เพื่อให้ความรู้แก่ครูศูนย์พัฒนาเด็กเล็ก	ส่งครูเข้ารับการอบรม ปีละ ๒ ครั้ง	๒,๐๐๐	๒,๐๐๐	๒,๐๐๐	๒,๐๐๐	๒,๐๐๐	ครูได้รับความรู้เพิ่มมากขึ้น	สำนักงานปลัด	

รายละเอียดโครงการพัฒนา

แผนพัฒนาท้องถิ่น ( พ.ศ. ๒๕๖๖ - ๒๕๗๐ )

องค์กรปกครองส่วนท้องถิ่นบางจาก อำเภอเมือง จังหวัดเพชรบุรี

ก.ยุทธศาสตร์จังหวัดที่ ๒ การเสริมสร้างความมั่นคง ความสงบเรียบร้อย และสังคมคุณภาพที่พึ่งตนเองได้ ด้วยศาสตร์พระราชา

ข.ยุทธศาสตร์การพัฒนาขององค์กรปกครองส่วนท้องถิ่นในเขตจังหวัด การพัฒนาด้านศาสนา ศิลปะ วัฒนธรรม จารีตประเพณี และภูมิปัญญาท้องถิ่น

๔.ยุทธศาสตร์การพัฒนาด้านการศึกษา ศาสนาและวัฒนธรรม

๔.๑ แผนงานการศึกษา

ที่	โครงการ	วัตถุประสงค์	เป้าหมาย (ผลผลิตโครงการ)	งบประมาณและที่ผ่านมา					ตัวชี้วัด (KPI)	ผลที่คาดว่าจะได้รับ	หน่วยงานรับผิดชอบหลัก
				๒๕๖๖ (บาท)	๒๕๖๗ (บาท)	๒๕๖๘ (บาท)	๒๕๖๙ (บาท)	๒๕๗๐ (บาท)			
๔	โครงการสนับสนุนการเรียนการสอน	เพื่อให้เด็กศูนย์พัฒนาเด็กเล็กมีสื่อการเรียนการสอน	เด็กศูนย์พัฒนาเด็กเล็กมีสื่อการเรียนการสอน	๕๐,๐๐๐	๕๐,๐๐๐	๕๐,๐๐๐	๕๐,๐๐๐	๕๐,๐๐๐	ร้อยละ ๑๐๐ เด็กศูนย์พัฒนาเด็กเล็กมีสื่อการเรียน การสอน	เด็กศูนย์พัฒนาเด็กเล็กมีสื่อการเรียน การสอนเพิ่มมากขึ้น	สำนักงานปลัด
๕	โครงการสนับสนุนการเรียนรู้นอกสถานที่ เพื่อสถานสัมพันธ์บ้าน และศูนย์พัฒนาเด็กเล็ก	เพื่อสถานสัมพันธ์บ้าน และศูนย์พัฒนาเด็กเล็ก	จัดทัศนศึกษา ปีละ ๑ ครั้ง	๓๐,๐๐๐	๓๐,๐๐๐	๓๐,๐๐๐	๓๐,๐๐๐	๓๐,๐๐๐	ร้อยละ ๑๐๐ จำนวนเด็กที่เข้าร่วมโครงการ	ผู้ปกครองและเด็ก ศูนย์พัฒนาเด็กเล็ก เข้าร่วมโครงการเพิ่มขึ้น	สำนักงานปลัด
๖	โครงการจัดกิจกรรมงานวันเด็กแห่งชาติ	เพื่อให้เด็กในตำบลได้ทำกิจกรรมร่วมกันในวันเด็ก	เด็กภายในตำบล บางจากเข้าร่วมกิจกรรม	๑๐๐,๐๐๐	๑๐๐,๐๐๐	๑๐๐,๐๐๐	๑๐๐,๐๐๐	๑๐๐,๐๐๐	ร้อยละ ๑๐๐ ของจำนวนเด็กที่เข้าร่วมโครงการ	เด็กในตำบลได้เข้าร่วมโครงการและทำกิจกรรมร่วมกันในวันเด็กเพิ่มขึ้น	สำนักงานปลัด

รายละเอียดโครงการพัฒนา

แผนพัฒนาท้องถิ่น ( พ.ศ. ๒๕๖๖ - ๒๕๗๐ )

องค์การปกครองส่วนท้องถิ่นบางจาก อำเภอเมือง จังหวัดเพชรบุรี  
 กยุทธศาสตร์จังหวัดที่ ๒ การเสริมสร้างความมั่นคง ความสงบเรียบร้อย และสังคมคุณภาพที่พึ่งตนเองได้ ด้วยศาสตร์พระราชา

ยุทธศาสตร์การพัฒนาขององค์การปกครองส่วนท้องถิ่นในเขตจังหวัด การพัฒนาด้านศาสนา ศิลปะ วัฒนธรรม จารีตประเพณี และภูมิปัญญาท้องถิ่น  
 ๔.ยุทธศาสตร์การพัฒนาด้านการศึกษา ศาสนาและวัฒนธรรม

๔.๑ แผนงานการศึกษา

ที่	โครงการ	วัตถุประสงค์	เป้าหมาย (ผลผลิตโครงการ)	งบประมาณและที่ผ่านมา					ตัวชี้วัด (KPI)	ผลที่คาดว่าจะได้รับ	หน่วยงานรับผิดชอบหลัก
				๒๕๖๖ (บาท)	๒๕๖๗ (บาท)	๒๕๖๘ (บาท)	๒๕๖๙ (บาท)	๒๕๗๐ (บาท)			
๗	โครงการปรับปรุงอาคารศูนย์พัฒนาเด็กเล็ก อบต.บางจาก	เพื่อให้มีศูนย์พัฒนาเด็กเล็กได้มาตรฐาน	ติดตั้งมุงลวด ๑๘ บาน ติดตั้งผนังอลูมิเนียม ๑ ชุด ติดตั้งหน้าต่างเหล็กดัด ๑๑ บาน	-	-	๖๒,๕๐๐	-	-	ร้อยละ ๑๐๐ เด็กได้รับความปลอดภัย	เด็กได้รับความปลอดภัยในชีวิต	สำนักงานปลัด
๘	ค่าอาหารเสริม(นม)	เพื่อให้เด็กนักเรียนในตำบลบางจากและศูนย์พัฒนาเด็กเล็กได้รับอาหารเสริมนม	โรงเรียนวัดทองนพคุณและศูนย์พัฒนาเด็กเล็ก	๒๒๕,๙๓๕	๒๑๘,๕๕๖	๓๐๗,๐๐๐	๓๐๗,๐๐๐	๓๐๗,๐๐๐	ร้อยละ ๑๐๐ จำนวนเด็กได้รับอาหารเสริมนม	เด็กนักเรียนได้มีนม และมีสุขภาพแข็งแรง	สำนักงานปลัด
๙	ค่าอาหารกลางวันเด็กนักเรียน	เพื่ออุดหนุนค่าอาหารกลางวันให้เด็กนักเรียนในตำบลบางจากได้รับอาหารกลางวัน	โรงเรียนวัดทองนพคุณ	๖๒๐,๐๐๐	๖๓๐,๐๐๐	๖๕๐,๐๐๐	๖๕๐,๐๐๐	๖๖๐,๐๐๐	ร้อยละ ๑๐๐ จำนวนเด็กได้รับอาหารครบถ้วน	เด็กนักเรียนวัดทองนพคุณและศูนย์พัฒนาเด็กเล็กได้รับอาหารทุกคน	สำนักงานปลัด

รายละเอียดโครงการพัฒนา

แผนพัฒนาท้องถิ่น ( พ.ศ. ๒๕๖๖ - ๒๕๗๐ )

องค์กรปกครองส่วนท้องถิ่นบางจาก อำเภอเมือง จังหวัดเพชรบุรี

ก.ยุทธศาสตร์จังหวัดที่ ๒ การเสริมสร้างความมั่นคง ความสงบเรียบร้อย และสังคมคุณภาพที่พึ่งตนเองได้ ด้วยศาสตร์พระราชา

ข.ยุทธศาสตร์การพัฒนาขององค์กรปกครองส่วนท้องถิ่นในเขตจังหวัด การพัฒนาด้านศาสนา ศิลปะ วัฒนธรรม จารีตประเพณี และภูมิปัญญาท้องถิ่น

๔.ยุทธศาสตร์การพัฒนาด้านการศึกษา ศาสนาและวัฒนธรรม

๔.๑ แผนงานการศึกษา

ที่	โครงการ	วัตถุประสงค์	เป้าหมาย (ผลผลิตโครงการ)	งบประมาณและที่ผ่านมา					ตัวชี้วัด (KPI)	ผลที่คาดว่าจะได้รับ	หน่วยงานรับผิดชอบหลัก
				๒๕๖๖ (บาท)	๒๕๖๗ (บาท)	๒๕๖๘ (บาท)	๒๕๖๙ (บาท)	๒๕๗๐ (บาท)			
๑๐	โครงการพัฒนาศักยภาพบุคลากร	-เพื่อเพิ่มพูนความรู้ความสามารถให้ผู้ดูแลเด็ก มีประสิทธิภาพและคุณภาพที่ดีเพื่อนำไปใช้ในการจัดการเรียนการสอน และด้านอื่นๆ	-บุคลากรและผู้ดูแลเด็กทุกคนในศูนย์เข้ารับการอบรมและเข้าศึกษาดูงานอย่างน้อยปีการศึกษาละ ๒ ครั้ง	๔,๐๐๐	๔,๐๐๐	๔,๐๐๐	๔,๐๐๐	๔,๐๐๐	บุคลากรในศูนย์มีความรู้ ความสามารถเพิ่มขึ้น	ศพด.อบต.บางจาก	
๑๑	โครงการจัดซื้อเครื่องเล่นสนามกลางแจ้งสำหรับเด็กปฐมวัย	- เพื่อเสริมสร้างพัฒนาการที่ดี ทั้ง ๔ ด้าน และมีเครื่องเล่นสนามที่แข็งแรง เหมาะสมตามวัย	- นักเรียนทุกคนได้เล่นเครื่องเล่นที่มีมาตรฐานและปลอดภัย	-	-	-	-	๒๐๐,๐๐๐	นักเรียนมีเครื่องเล่นสนามที่เพียงพอ	ศพด.อบต.บางจาก	



๒. บัญชีโครงการพัฒนาท้องถิ่น

รายละเอียดโครงการพัฒนา

แผนพัฒนาท้องถิ่น ( พ.ศ. ๒๕๖๖ - ๒๕๗๐)

องค์กรปกครองส่วนท้องถิ่นบางจาก อำเภอเมือง จังหวัดเพชรบุรี

ก.ยุทธศาสตร์จังหวัดที่ ๒ การเสริมสร้างความมั่นคง ความสงบเรียบร้อย และสังคมคุณภาพที่พึ่งตนเองได้ ด้วยศาสตร์พระราชา

ข.ยุทธศาสตร์การพัฒนาขององค์กรปกครองส่วนท้องถิ่นในเขตจังหวัด การพัฒนาด้านศาสนา ศิลปะ วัฒนธรรม จารีตประเพณี และภูมิปัญญาท้องถิ่น

๔.ยุทธศาสตร์การพัฒนาด้านการศึกษา ศาสนาและวัฒนธรรม

๔.๑ แผนงานการศึกษา

ที่	โครงการ	วัตถุประสงค์	เป้าหมาย (ผลผลิตโครงการ)	งบประมาณและที่ตามมา					ตัวชี้วัด (KPI)	ผลที่คาดว่าจะได้รับ	หน่วยงานรับผิดชอบหลัก		
				๒๕๖๖ (บาท)	๒๕๖๗ (บาท)	๒๕๖๘ (บาท)	๒๕๖๙ (บาท)	๒๕๗๐ (บาท)					
๑๒	โครงการจัดซื้อเครื่องเล่นพัฒนารเด็ก	- เพื่อเสริมสร้างพัฒนาการที่ดี ทั้ง ๔ ด้าน และมีเครื่องเล่นสนามที่แข็งแรงเหมาะสมตามวัย	- นักเรียนทุกคนได้เล่นเครื่องเล่นที่มีมาตรฐานและปลอดภัย	-	-	-	๒๐๐,๐๐๐ (บาท)	-	-	-	นักเรียนมีของเครื่องเล่นส่งเสริมพัฒนาการเด็กที่เพียงพอ	-นักเรียนมีของเครื่องเล่นส่งเสริมพัฒนาการเด็กที่เพียงพอและมี ความแข็งแรงปลอดภัย	ศพด.อบต.บางจาก
๑๓	โครงการสร้างโครงสร้างหลังคาอนุบาลประสงค์	-เพื่อให้ผู้ปกครองมีที่พักและเด็กได้มีที่เล่น	-นักเรียนมีที่เล่นและเป็นที่รอของผู้ปกครอง	-	-	-	-	๓๐,๐๐๐	-	-	นักเรียนมีสถานที่เล่นและผู้ปกครองมีที่พักรอรับเด็ก	นักเรียนมีสถานที่เล่นและผู้ปกครองมีที่พักรอรับเด็ก	สำนักงานปลัด
๑๔	โครงการก่อสร้างอ่างล้างมือ	-เพื่อให้เด็กศูนย์พัฒนาเด็กเล็กมีอ่างล้างมือเพียงพอกับการปฏิบัติกิจกรรมต่างๆ	-นักเรียนมีล้างมือเพียงพอกับการปฏิบัติกิจกรรมต่างๆ	-	๓๐๐,๐๐๐	-	-	-	-	-	นักเรียนมีสถานที่เหมาะสม	-นักเรียนมีอ่างล้างมือในการปฏิบัติกิจกรรมเพียงพอ	สำนักงานปลัด

รายละเอียดโครงการพัฒนา

แผนพัฒนาท้องถิ่น ( พ.ศ. ๒๕๖๖ - ๒๕๗๐ )

องค์การปกครองส่วนท้องถิ่นบางจาก อำเภอเมือง จังหวัดเพชรบุรี  
 ก.ยุทธศาสตร์จังหวัดที่ ๒ การเสริมสร้างความมั่นคง ความสงบเรียบร้อย และสังคมคุณภาพที่พึ่งตนเองได้ ด้วยศาสตร์พระราชาก

ยุทธศาสตร์การพัฒนาขององค์กรปกครองส่วนท้องถิ่นในเขตจังหวัด การพัฒนาด้านศาสนา ศิลปะ วัฒนธรรม จารีตประเพณี และภูมิปัญญาท้องถิ่น

๔.ยุทธศาสตร์พัฒนาด้านการศึกษา ศาสนาและวัฒนธรรม

๔.๑ แผนงานการศึกษา

ที่	โครงการ	วัตถุประสงค์	เป้าหมาย (ผลผลิตโครงการ)	งบประมาณและที่ผ่านมา					ตัวชี้วัด (KPI)	ผลที่คาดว่าจะได้รับ	หน่วยงานรับผิดชอบหลัก	
				๒๕๖๖ (บาท)	๒๕๖๗ (บาท)	๒๕๖๘ (บาท)	๒๕๖๙ (บาท)	๒๕๗๐ (บาท)				
๑๕	โครงการปรับปรุงภูมิทัศน์ในศูนย์พัฒนาเด็กเล็ก	-เพื่อให้ศูนย์พัฒนาเด็กเล็กมีสภาพแวดล้อมที่ดีเอื้อต่อการเรียนรู้ของนักเรียน	- ศูนย์พัฒนาเด็กเล็กมีการปรับปรุงภูมิทัศน์ให้เอื้อต่อการเรียนรู้ของนักเรียน	-	๒๐,๐๐๐	-	-	-	-	นักเรียนมีสถานที่เหมาะสม	ศูนย์พัฒนาเด็กเล็กมีสภาพแวดล้อมที่ดี	ศพ.อบต. บางจาก
๑๖	โครงการก่อสร้างพื้นที่ศูนย์พัฒนาเด็กเล็ก กระเบื้องบริเวณศูนย์พัฒนาเด็กเล็ก	-เพื่อให้ศูนย์พัฒนาเด็กเล็ก มีพื้นที่ในการปฏิบัติกิจกรรมต่างๆ และมีสภาพแวดล้อมที่น่าอยู่	- บริเวณศูนย์พัฒนาเด็กเล็กมีพื้นที่ในการปฏิบัติกิจกรรม และมีสภาพแวดล้อมที่น่าอยู่	-	๒๐,๐๐๐	-	-	-	-	นักเรียนมีสถานที่เหมาะสม	ศูนย์พัฒนาเด็กเล็กมีลานกว้างในการปฏิบัติกิจกรรม มีทางเดินที่สะดวกปลอดภัย	สำนักงานปลัด
๑๗	โครงการปรับปรุงพื้นที่กระเบื้องในศูนย์พัฒนาเด็กเล็ก	-เพื่อให้ศูนย์พัฒนาเด็กเล็ก มีสภาพแวดล้อมที่ดีเอื้อต่อการเรียนรู้ของนักเรียน	- ศูนย์พัฒนาเด็กเล็กมีการปรับปรุงภูมิทัศน์ให้เอื้อต่อการเรียนรู้ของนักเรียน	-	-	-	๙๐,๐๐๐	-	-	นักเรียนมีสถานที่เหมาะสม	- ศูนย์พัฒนาเด็กเล็กมีสภาพแวดล้อมที่ดี	สำนักงานปลัด

รายละเอียดโครงการพัฒนา

แผนพัฒนาท้องถิ่น ( พ.ศ. ๒๕๖๖ - ๒๕๗๐ )

องค์กรปกครองส่วนท้องถิ่นบางจาก อำเภอเมือง จังหวัดเพชรบุรี  
และสังคมคุณภาพที่พึ่งตนเองได้ ด้วยศาสตร์พระราชา

ข.ยุทธศาสตร์การพัฒนาขององค์กรปกครองส่วนท้องถิ่นในเขตจังหวัด การพัฒนาด้านศาสนา ศิลปะ วัฒนธรรม จริตประเพณี และภูมิปัญญาท้องถิ่น  
๔.ยุทธศาสตร์การพัฒนาด้านการศึกษา ศาสนาและวัฒนธรรม

๔.๑ แผนงานการศึกษา

ที่	โครงการ	วัตถุประสงค์	เป้าหมาย (ผลผลิตโครงการ)	งบประมาณและที่ผ่านมา					ตัวชี้วัด (KPI)	ผลที่คาดว่าจะได้รับ	หน่วยงานรับผิดชอบ
				๒๕๖๖ (บาท)	๒๕๖๗ (บาท)	๒๕๖๘ (บาท)	๒๕๖๙ (บาท)	๒๕๗๐ (บาท)			
๑๘	-จัดซื้ออุปกรณ์ซักรีด -โครงการขึ้นเตียงพร้อมผ้าเพียงพอ	-เพื่อให้เด็กศูนย์พัฒนาเด็กเล็กมีซักรีดที่สะดวกและเพียงพอ	ติดตั้งซักรีดภายในศูนย์พัฒนาเด็กเล็ก	-	-	-	๕๐,๐๐๐	-	นักเรียนมีสถานที่เพียงพอ	หลักสำนักงานปลัด	
รวม ๑๘ โครงการ				๑,๒๒๔,๕๓๕	๑,๓๓๓,๕๘๖	๑,๓๕๕,๐๐๐	๑,๓๗๐,๕๐๐	๑,๖๐๘,๐๐๐			

๒. บัญชีโครงการพัฒนาท้องถิ่น

แบบ ผ.๐๒

รายละเอียดโครงการพัฒนา

แผนพัฒนาท้องถิ่น ( พ.ศ. ๒๕๖๖ - ๒๕๗๐ )

องค์กรปกครองส่วนท้องถิ่นบางจาก อำเภอเมือง จังหวัดเพชรบุรี

ก. ยุทธศาสตร์จังหวัดที่ ๑ การพัฒนาความมั่นคง ด้านเศรษฐกิจจากฐานการท่องเที่ยว การค้า การบริการ และการเกษตร แบบครบวงจร

ข. ยุทธศาสตร์การพัฒนาขององค์กรปกครองส่วนท้องถิ่นในเขตจังหวัด การพัฒนาด้านศาสนา ศิลปะ วัฒนธรรม จารีตประเพณี และภูมิปัญญาท้องถิ่น

๔. ยุทธศาสตร์การพัฒนาด้านการศึกษา ศาสนาและวัฒนธรรม

๔.๒ แผนงานการศาสนาวัฒนธรรมและนันทนาการ

ที่	โครงการ	วัตถุประสงค์	เป้าหมาย (ผลผลิตโครงการ)	งบประมาณและที่ผ่านมา				ตัวชี้วัด (KPI)	ผลที่คาดว่าจะ ได้รับ	หน่วยงาน รับผิดชอบ หลัก
				๒๕๖๖ (บาท)	๒๕๖๗ (บาท)	๒๕๖๘ (บาท)	๒๕๖๙ (บาท)			
๑	โครงการจัดกิจกรรม วันสำคัญทางพระพุทธ ศาสนา	เพื่อสืบสานประเพณี วันสำคัญทางพุทธ ศาสนา	ประชาชนตำบล บางจาก	๑๐,๐๐๐	๑๐,๐๐๐	๑๐,๐๐๐	๑๐,๐๐๐	ร้อยละ ๑๐๐ ประชาชนเข้า ร่วมงานเพิ่มขึ้น	ประชาชนได้ สืบสาน ประเพณีไทย	สำนักงาน ปลัด
๒	โครงการสืบสาน ประเพณี สงกรานต์	เพื่อสืบสานประเพณี วันสงกรานต์	ประชาชนตำบล บางจาก	๒๐๐,๐๐๐	๒๐๐,๐๐๐	๒๐๐,๐๐๐	๒๐๐,๐๐๐	ร้อยละ ๑๐๐ ประชาชนเข้า ร่วมงานเพิ่มขึ้น	ประชาชนได้ สืบสาน ประเพณีไทย	สำนักงาน ปลัด

๒. บัญชีโครงการพัฒนาท้องถิ่น

แบบ ผ.๐๒

รายละเอียดโครงการพัฒนา

แผนพัฒนาท้องถิ่น ( พ.ศ. ๒๕๖๖ - ๒๕๗๐ )

องค์ประกอบของส่วนท้องถิ่นบางจาก อำเภอเมือง จังหวัดเพชรบุรี

ก. ยุทธศาสตร์จังหวัดที่ ๑ การพัฒนาความมั่นคง ด้านเศรษฐกิจจากฐานการท่องเที่ยว การค้า การบริการ และการเกษตร แบบครบวงจร

ข. ยุทธศาสตร์การพัฒนาขององค์ประกอบท้องถิ่นในเขตจังหวัด การพัฒนาด้านศาสนา ศิลปะ วัฒนธรรม จารีตประเพณี และภูมิปัญญาท้องถิ่น

๔. ยุทธศาสตร์การพัฒนาด้านการศึกษา ศาสนาและวัฒนธรรม

๔.๒ แผนงานการศึกษาวัฒนธรรมและนันทนาการ

ที่	โครงการ	วัตถุประสงค์	เป้าหมาย (ผลผลิตโครงการ)	งบประมาณและที่ผ่านมา					ตัวชี้วัด (KPI)	ผลที่คาดว่าจะ ได้รับ	หน่วยงาน รับผิดชอบ หลัก
				๒๕๖๖ (บาท)	๒๕๖๗ (บาท)	๒๕๖๘ (บาท)	๒๕๖๙ (บาท)	๒๕๗๐ (บาท)			
				๒๐,๐๐๐	๒๐,๐๐๐	๒๐,๐๐๐	๒๐,๐๐๐	๒๐,๐๐๐			
๓	อุดหนุน โครงการจัดงาน พระนครคีรีเมืองเพชร	เพื่ออุดหนุนอำเภอ เมืองในการจัดงาน พระนครคีรีเมืองเพชร	สนับสนุนการจัดงาน พระนครคีรีเมือง เพชร ปีละ ๑ ครั้ง	๒๐,๐๐๐	๒๐,๐๐๐	๒๐,๐๐๐	๒๐,๐๐๐	๒๐,๐๐๐	ร้อยละ ๑๐๐ ของจำนวน อปท. ที่เข้าร่วม โครงการ	ประชาชนเข้าร่วม กิจกรรมของจังหวัด ในงานพระนครคีรี เมืองเพชรเพิ่มขึ้น	สำนักงาน ปลัด บัต
๔	โครงการส่งเสริม การท่องเที่ยว	เพื่อประชาสัมพันธ์ แหล่งท่องเที่ยว เชิงวิถีชุมชน	จำนวน นักท่องเที่ยวที่ เพิ่มขึ้น	๕๐,๐๐๐	๕๐,๐๐๐	๕๐,๐๐๐	๕๐,๐๐๐	๕๐,๐๐๐	ร้อยละ ๑๐๐ นักท่องเที่ยว เพิ่มขึ้น	ชุมชนและอบต. มีส่วนร่วมในการ ส่งเสริมการ ท่องเที่ยว	สำนักงาน ปลัด

๒. บัญชีโครงการพัฒนาท้องถิ่น

แบบ ผ.๐๒

รายละเอียดโครงการพัฒนา

แผนพัฒนาท้องถิ่น ( พ.ศ. ๒๕๖๖ - ๒๕๗๐ )

องค์กรปกครองส่วนท้องถิ่นบางจาก อำเภอเมือง จังหวัดเพชรบุรี

ก.ยุทธศาสตร์จังหวัดที่ ๑ การพัฒนาความมั่นคง ด้านเศรษฐกิจจากฐานการท่องเที่ยว การค้า การบริการ และการเกษตร แบบครบวงจร

ข.ยุทธศาสตร์การพัฒนาองค์กรปกครองส่วนท้องถิ่นในเขตจังหวัด การพัฒนาด้านศาสนา ศิลปะ วัฒนธรรม จารีตประเพณี และภูมิปัญญาท้องถิ่น

๔. ยุทธศาสตร์การพัฒนาด้านการศึกษา ศาสนาและวัฒนธรรม

๔.๒ แผนงานการศาสนาวัฒนธรรมและนันทนาการ

ที่	โครงการ	วัตถุประสงค์	เป้าหมาย (ผลผลิตโครงการ)	งบประมาณและที่ผ่านมา				ตัวชี้วัด (KPI)	ผลที่คาดว่าจะ ได้รับ	หน่วยงาน รับผิดชอบ หลัก
				๒๕๖๖ (บาท)	๒๕๖๗ (บาท)	๒๕๖๘ (บาท)	๒๕๖๙ (บาท)			
๕	โครงการสืบสาน ประเพณี ลอยกระทง	เพื่อส่งเสริมและ อนุรักษ์ประเพณี ลอยกระทง	จัดงานลอยกระทง	๕๐,๐๐๐	๕๐,๐๐๐	๕๐,๐๐๐	๕๐,๐๐๐	ร้อยละ ๑๐๐ ของประชาชน เข้าร่วมลอย กระทงเพิ่มขึ้น	ประชาชนตำบล บางจากได้ร่วม อนุรักษ์ประเพณี ลอยกระทง	สำนักงาน ปลัด
๖	โครงการแข่งขันเรือยาว เนื่องในประเพณีวัน ลอยกระทง	เพื่อสืบสานประเพณี ท้องถิ่น	จัดการแข่งขันเรือ ยาวเนื่องใน ประเพณีวันลอย กระทง	๓๐๐,๐๐๐	๓๐๐,๐๐๐	๓๐๐,๐๐๐	๓๐๐,๐๐๐	จำนวน ผู้เข้าร่วม โครงการ	สามารถสืบสาน และอนุรักษ์ ประเพณีการ แข่งขันเรือยาวได้ อย่างยั่งยืน	สำนักงาน ปลัดฯ
<b>รวม ๖ โครงการ</b>				๖๓๐,๐๐๐	๖๓๐,๐๐๐	๖๓๐,๐๐๐	๖๓๐,๐๐๐			

๒.บัญชีโครงการพัฒนาท้องถิ่น

แบบ ผ.๑๒

รายละเอียดโครงการพัฒนา

แผนพัฒนาท้องถิ่น ( พ.ศ.๒๕๖๖ - ๒๕๗๐ )

องค์การบริหารส่วนตำบลบางจาก อำเภอเมือง จังหวัดเพชรบุรี

ก.ยุทธศาสตร์จังหวัดที่ ๒ การเสริมสร้างความมั่นคง ความสงบเรียบร้อย และสังคมคุณภาพที่พึ่งตนเองได้ ด้วยศาสตร์พระราชชา

ข.ยุทธศาสตร์การพัฒนาขององค์กรปกครองส่วนท้องถิ่นในเขตจังหวัด การส่งเสริมการศึกษาและคุณภาพชีวิต

๕.ยุทธศาสตร์การพัฒนาด้านสังคม

๕.๑ แผนงานสังคมสงเคราะห์

ที่	โครงการ	วัตถุประสงค์	เป้าหมาย (ผลผลิตโครงการ)	งบประมาณและที่ผ่านมา				ตัวชี้วัด (KPI)	ผลที่คาดว่าจะ ได้รับ	หน่วยงาน รับผิดชอบ หลัก
				๒๕๖๖ (บาท)	๒๕๖๗ (บาท)	๒๕๖๘ (บาท)	๒๕๖๙ (บาท)			
๑	โครงการสงเคราะห์ผู้สูงอายุ ใส่ใจผู้ด้อยโอกาสและ คนไร้ที่พึ่ง	เพื่อสงเคราะห์ผู้สูงอายุ ผู้ด้อยโอกาส และ คนไร้ที่พึ่ง	ผู้สูงอายุ ผู้ด้อย โอกาส คนไร้ที่พึ่ง หมู่ที่ ๑ ถึงหมู่ที่ ๘	๕,๐๐๐	๕,๐๐๐	๕,๐๐๐	๕,๐๐๐	ร้อยละ ๑๐๐ ผู้สูงอายุ ผู้ด้อยโอกาส คนไร้ที่พึ่งได้รับ การช่วยเหลือ	ผู้สูงอายุ ผู้ด้อยโอกาส คนไร้ที่พึ่งได้รับ การช่วยเหลือ	สำนักงาน ปลัด
๒	โครงการอบรมทักษะ อาชีพแก่คนพิการและ ผู้ด้อยโอกาส	เพื่อช่วยเหลือ คนพิการและผู้ด้อย โอกาสให้มีอาชีพ	คนพิการ ผู้ด้อยโอกาส หมู่ที่ ๑ ถึงหมู่ที่ ๘	๑๐,๐๐๐	๑๐,๐๐๐	๑๐,๐๐๐	๑๐,๐๐๐	ร้อยละ ๑๐๐ คนพิการ ผู้ด้อยโอกาส ได้รับการฝึก อาชีพ	คนพิการ ผู้ด้อยโอกาส ได้รับการฝึกอบรมอาชีพ	สำนักงาน ปลัด

๒. บัญชีโครงการพัฒนาท้องถิ่น

แบบ ผ.๐๒

รายละเอียดโครงการพัฒนา

แผนพัฒนาท้องถิ่น ( พ.ศ.๒๕๖๖ - ๒๕๗๐ )

องค์การบริหารส่วนตำบลบางจาก อำเภอเมือง จังหวัดเพชรบุรี

ก. ยุทธศาสตร์จังหวัดที่ ๒ การเสริมสร้างความมั่นคง ความสงบเรียบร้อย และสังคมคุณภาพที่พึ่งตนเองได้ ด้วยศาสตร์พระราชา

ข. ยุทธศาสตร์การพัฒนาขององค์กรปกครองส่วนท้องถิ่นในเขตจังหวัด การส่งเสริมการศึกษาและคุณภาพชีวิต

๕. ยุทธศาสตร์การพัฒนาด้านสังคม

๕.๑ แผนงานสังคมสงเคราะห์

ที่	โครงการ	วัตถุประสงค์	เป้าหมาย (ผลผลิตโครงการ)	งบประมาณและที่ผ่านมา				ตัวชี้วัด (KPI)	ผลที่คาดว่าจะได้รับ	หน่วยงานรับผิดชอบหลัก
				๒๕๖๖ (บาท)	๒๕๖๗ (บาท)	๒๕๖๘ (บาท)	๒๕๖๙ (บาท)			
				๒๕๖๖ (บาท)	๒๕๖๗ (บาท)	๒๕๖๘ (บาท)	๒๕๖๙ (บาท)			
๓	โครงการช่วยเหลือประชาชนตามอำนาจหน้าที่ขององค์กรปกครองส่วนท้องถิ่น	เพื่อให้ความช่วยเหลือประชาชนที่ได้รับเดือดร้อน หรือไม่สามารถช่วยเหลือตนเองได้ในการดำรงชีพ	ประชาชนที่ได้รับความช่วยเหลือโดยในตำบลบางจาก	๘๐,๐๐๐	๘๐,๐๐๐	๘๐,๐๐๐	๘๐,๐๐๐	ประชาชนที่ได้รับความช่วยเหลือ ได้รับความสะดวกสบายเพิ่มขึ้น	สำนักงานปลัด	
<b>รวม ๓ โครงการ</b>				๘๕,๐๐๐	๘๕,๐๐๐	๘๕,๐๐๐	๘๕,๐๐๐			



๒. บัญชีโครงการพัฒนาท้องถิ่น

แบบ ผ.๐๒

รายละเอียดโครงการพัฒนา

แผนพัฒนาท้องถิ่น ( พ.ศ.๒๕๖๖ - ๒๕๗๐ )

องค์กรปกครองส่วนท้องถิ่นบางจาก อำเภอเมือง จังหวัดเพชรบุรี

ก. ยุทธศาสตร์จังหวัดที่ ๒ การเสริมสร้างความมั่นคง ความสงบเรียบร้อย และสังคมคุณภาพที่พึ่งตนเองได้ ด้วยศาสตร์พระราชชา

ข. ยุทธศาสตร์การพัฒนาขององค์กรปกครองส่วนท้องถิ่นในเขตจังหวัด การส่งเสริมการศึกษาและคุณภาพชีวิต

๕. ยุทธศาสตร์การพัฒนาด้านสังคม

๕.๒ แผนงานงบกลาง

ที่	โครงการ	วัตถุประสงค์	เป้าหมาย (ผลผลิตโครงการ)	งบประมาณและที่ผ่านมา					ตัวชี้วัด (KPI)	ผลที่คาดว่าจะได้รับ	หน่วยงานรับผิดชอบหลัก
				๒๕๖๖ (บาท)	๒๕๖๗ (บาท)	๒๕๖๘ (บาท)	๒๕๖๙ (บาท)	๒๕๗๐ (บาท)			
๑	เงินสมทบกองทุนประกันสังคม	เพื่อจ่ายเป็นเงินสมทบประกันสังคมของพนักงานจ้าง	พนักงานจ้าง	๑๒๐,๐๐๐	๑๓๐,๐๐๐	๑๓๐,๐๐๐	๑๕๐,๐๐๐	๑๕๐,๐๐๐	ร้อยละ ๑๐๐ พนักงานจ้างได้รับสิทธิประโยชน์ประโยชน์	สำนักงานปลัด	
๒	เบี้ยยังชีพผู้สูงอายุ	เพื่อจ่ายเบี้ยยังชีพผู้สูงอายุ	ผู้สูงอายุภายในตำบลบางจากได้รับสวัสดิการทุกคน	๓,๙๐๐,๐๐๐	๓,๙๐๐,๐๐๐	๔,๐๐๐,๐๐๐	๔,๐๐๐,๐๐๐	๔,๐๐๐,๐๐๐	ร้อยละ ๑๐๐ ผู้สูงอายุได้รับเบี้ยยังชีพ	สำนักงานปลัด	
๓	เบี้ยยังชีพคนพิการ	เพื่อจ่ายเบี้ยยังชีพคนพิการ	ผู้พิการภายในตำบลบางจากได้รับสวัสดิการทุกคน	๕๗๐,๐๐๐	๕๘๐,๐๐๐	๕๙๐,๐๐๐	๖๐๐,๐๐๐	๖๐๐,๐๐๐	ร้อยละ ๑๐๐ คนพิการได้รับเบี้ยยังชีพ	สำนักงานปลัด	

๒.บัญชีโครงการพัฒนาท้องถิ่น

รายละเอียดโครงการพัฒนา

แผนพัฒนาท้องถิ่น ( พ.ศ.๒๕๖๖ - ๒๕๗๐)

องค์กรปกครองส่วนท้องถิ่นบางจาก อำเภอเมือง จังหวัดเพชรบุรี

ก.ยุทธศาสตร์จังหวัดที่ ๒ การเสริมสร้างความมั่นคง ความสงบเรียบร้อย และสังคมคุณภาพที่พึ่งตนเองได้ ด้วยศาสตร์พระราชาทา

ข.ยุทธศาสตร์การพัฒนาขององค์กรปกครองส่วนท้องถิ่นในเขตจังหวัด การส่งเสริมการศึกษาและคุณภาพชีวิต

๕.ยุทธศาสตร์การพัฒนาตำบลกันสังคม

๕.๒ แผนงานงบกลาง

ที่	โครงการ	วัตถุประสงค์	เป้าหมาย (ผลผลิตโครงการ)	งบประมาณและที่ผ่านมา					ตัวชี้วัด (KPI)	ผลที่คาดว่าจะได้รับ	หน่วยงานรับผิดชอบหลัก
				๒๕๖๖ (บาท)	๒๕๖๗ (บาท)	๒๕๖๘ (บาท)	๒๕๖๙ (บาท)	๒๕๗๐ (บาท)			
๔	เบี้ยยังชีพผู้สูงอายุ	เพื่อจ่ายเบี้ยยังชีพผู้สูงอายุ	ผู้สูงอายุแต่ละได้รับสวัสดิการทุกคน	๓๒,๐๐๐	๓๒,๐๐๐	๓๒,๐๐๐	๓๒,๐๐๐	๓๒,๐๐๐	ร้อยละ ๑๐๐ ผู้สูงอายุแต่ละได้รับเบี้ยยังชีพ	สำนักงานปลัด	
๕	กองทุนหลักประกันสุขภาพในระดับตำบล	เพื่อจ่ายเป็นเงินสมทบกองทุนประกันสุขภาพสุขภาพ	อุดหนุนกองทุนประกันสุขภาพตามระเบียบฯ	๔๐,๐๐๐	๔๐,๐๐๐	๔๐,๐๐๐	๔๐,๐๐๐	๔๐,๐๐๐	ร้อยละ ๑๐๐ ประชาชนได้รับสิทธิประโยชน์	สำนักงานปลัด	
๖	เงินสมทบกองทุนบำเหน็จบำนาญข้าราชการส่วนท้องถิ่น	เพื่อจ่ายเป็นเงินสมทบกองทุนบำเหน็จบำนาญ	อุดหนุนกองทุนบำเหน็จบำนาญตามระเบียบฯ	๓๐๐,๐๐๐	๓๐๐,๐๐๐	๓๒๐,๐๐๐	๓๒๐,๐๐๐	๓๓๐,๐๐๐	ร้อยละ ๑๐๐ ข้าราชการได้รับสิทธิประโยชน์	สำนักงานปลัด	

๒. บัญชีโครงการพัฒนาท้องถิ่น

แบบ ผ.๐๒

รายละเอียดโครงการพัฒนา

แผนพัฒนาท้องถิ่น ( พ.ศ.๒๕๖๖ - ๒๕๗๐ )

องค์กรปกครองส่วนท้องถิ่นบางจาก อำเภอเมือง จังหวัดเพชรบุรี

ก. ยุทธศาสตร์จังหวัดที่ ๒ การเสริมสร้างความมั่นคง ความสงบเรียบร้อย และสังคมคุณภาพที่พึ่งตนเองได้ ด้วยศาสตร์พระราชชา

ข. ยุทธศาสตร์การพัฒนาขององค์กรปกครองส่วนท้องถิ่นในเขตจังหวัด การส่งเสริมการศึกษาและคุณภาพชีวิต

๕. ยุทธศาสตร์การพัฒนาตำบลสังคม

๕.๓ แผนงานสร้างความเข้มแข็งของชุมชน

ที่	โครงการ	วัตถุประสงค์	เป้าหมาย(ผลผลิตโครงการ)	งบประมาณและที่ผ่านมา					ตัวชี้วัด (KPI)	ผลที่คาดว่าจะได้รับ	หน่วยงานรับผิดชอบหลัก
				๒๕๖๖ (บาท)	๒๕๖๗ (บาท)	๒๕๖๘ (บาท)	๒๕๖๙ (บาท)	๒๕๗๐ (บาท)			
๑	โครงการครอบครัวไทย ห่างไกลยาเสพติด	เพื่อให้ประชาชน ห่างไกลยาเสพติด	ประชาชน หมู่ที่ ๑ ถึงหมู่ ๘	๕,๐๐๐	๕,๐๐๐	๕,๐๐๐	๕,๐๐๐	๕,๐๐๐	ร้อยละ ๑๐๐ ของผู้ติดยา เสพติดลดลง	ทำปัญหาการ ติดยาเสพติดลดลง	สำนักงาน ปลัด
๒	โครงการป้องกันและแก้ไข ปัญหาความรุนแรงต่อเด็ก สตรี และบุคคลในครอบครัว	เพื่อป้องกันและแก้ไข ปัญหาความรุนแรง ต่อเด็กและสตรีและ บุคคลในครอบครัว	เด็กและสตรี หมู่ที่ ๑ ถึงหมู่ ๘	๕,๐๐๐	๕,๐๐๐	๕,๐๐๐	๕,๐๐๐	๕,๐๐๐	ร้อยละ ๑๐๐ ของจำนวนเด็ก และสตรีและ บุคคลในครอบครัว ครัวเรือน	ทำปัญหาความ รุนแรงต่อเด็ก และสตรีและ บุคคลในครอบครัว ลดลง	สำนักงาน ปลัด

๒.บัญชีโครงการพัฒนาท้องถิ่น

แบบ ผ.๐๒

รายละเอียดโครงการพัฒนา

แผนพัฒนาท้องถิ่น ( พ.ศ.๒๕๖๖ - ๒๕๗๐ )

องค์กรปกครองส่วนท้องถิ่นบางจาก อำเภอเมือง จังหวัดเพชรบุรี

ก.ยุทธศาสตร์จังหวัดที่ ๒ การเสริมสร้างความมั่นคง ความสงบเรียบร้อย และสังคมคุณภาพที่พึ่งตนเองได้ ด้วยศาสตร์พระราชา

ข.ยุทธศาสตร์การพัฒนาขององค์กรปกครองส่วนท้องถิ่นในเขตจังหวัด การส่งเสริมการศึกษาและคุณภาพชีวิต

๕.ยุทธศาสตร์การพัฒนาตำบลสังคม

๕.๓ แผนงานสร้างความเข้มแข็งของชุมชน

ที่	โครงการ	วัตถุประสงค์	เป้าหมาย(ผลผลิตโครงการ)	งบประมาณและที่ผ่านมา					ตัวชี้วัด (KPI)	ผลที่คาดว่าจะได้รับ	หน่วยงานรับผิดชอบหลัก
				๒๕๖๖ (บาท)	๒๕๖๗ (บาท)	๒๕๖๘ (บาท)	๒๕๖๙ (บาท)	๒๕๗๐ (บาท)			
๓	โครงการพัฒนาสตรีและส่งเสริมความเข้มแข็งของครอบครัว	เพื่อให้มีความรู้เกี่ยวกับบทบาทหน้าที่ของสตรีในครอบครัว	ประชาชน หมู่ที่ ๑ ถึงหมู่ ๘	๕,๐๐๐	๕,๐๐๐	๕,๐๐๐	๕,๐๐๐	๕,๐๐๐	ร้อยละ ๑๐๐ ประชาชนที่ได้รับความรู้ได้รับการอบรมรู้ถึงหน้าที่สตรี	ประชาชนได้รับความรู้เพิ่มเติมกลับไปพัฒนาครอบครัว	สำนักงานปลัด
๔	โครงการแลกเปลี่ยนการเรียนรู้ความรุนแรงในครอบครัว	เพื่อลดความรุนแรงในครอบครัว	ครัวเรือน หมู่ที่ ๑ ถึงหมู่ ๘	๕,๐๐๐	๕,๐๐๐	๕,๐๐๐	๕,๐๐๐	๕,๐๐๐	ร้อยละ ๑๐๐ ประชาชนที่ได้รับความรู้ได้รับการอบรมรู้ถึงหน้าที่สตรี	ประชาชนได้รับความรู้เพิ่มเติมกลับไปพัฒนาครอบครัว	สำนักงานปลัด

๒. บัญชีโครงการพัฒนาท้องถิ่น

แบบ ผ.๐๒

รายละเอียดโครงการพัฒนา

แผนพัฒนาท้องถิ่น ( พ.ศ.๒๕๖๖ - ๒๕๗๐ )

องค์กรปกครองส่วนท้องถิ่นบางจาก อำเภอเมือง จังหวัดเพชรบุรี

ก. ยุทธศาสตร์จังหวัดที่ ๒ การเสริมสร้างความมั่นคง ความสงบเรียบร้อย และสังคมคุณภาพที่พึ่งตนเองได้ ด้วยศาสตร์พระราชชา

ข. ยุทธศาสตร์การพัฒนาขององค์กรปกครองส่วนท้องถิ่นในเขตจังหวัด การส่งเสริมการศึกษาและคุณภาพชีวิต

๕. ยุทธศาสตร์การพัฒนาตำบลสังคม

๕.๓ แผนงานสร้างความเข้มแข็งของชุมชน

ที่	โครงการ	วัตถุประสงค์	เป้าหมาย(ผลผลิตโครงการ)	งบประมาณและที่ผ่านมา					ตัวชี้วัด (KPI)	ผลที่คาดว่าจะได้รับ	หน่วยงานรับผิดชอบหลัก
				๒๕๖๖ (บาท)	๒๕๖๗ (บาท)	๒๕๖๘ (บาท)	๒๕๖๙ (บาท)	๒๕๗๐ (บาท)			
๕	โครงการบำบัดฟื้นฟูผู้ติดยาเสพติดในตำบลบางจาก	อุดหนุนเพื่อจัดกิจกรรมการบำบัดฟื้นฟูให้แก่ผู้ติดยาเสพติด	ผู้ติดยาเสพติดทุกคนในตำบลบางจาก	๓๕,๐๐๐	๓๕,๐๐๐	๓๕,๐๐๐	๓๕,๐๐๐	๓๕,๐๐๐	ร้อยละ ๑๐๐ ของจำนวนผู้ติดยาเสพติด	ประชาชนที่ติดยาเสพติดลดน้อยลง	สำนักงานปลัด
รวม ๕ โครงการ				๕๕,๐๐๐	๕๕,๐๐๐	๕๕,๐๐๐	๕๕,๐๐๐	๕๕,๐๐๐			

๒. บัญชีโครงการพัฒนาท้องถิ่น

แบบ ผ.๐๒

รายละเอียดโครงการพัฒนา  
แผนพัฒนาท้องถิ่น ( พ.ศ. ๒๕๖๖ - ๒๕๗๐ )  
องค์กรปกครองส่วนท้องถิ่นบางจาก อำเภอเมือง จังหวัดเพชรบุรี

ก. ยุทธศาสตร์จังหวัดที่ ๒ การเสริมสร้างความมั่นคง ความสงบเรียบร้อย และสังคมคุณภาพที่พึ่งตนเองได้ ด้วยศาสตร์พระราชา

ข. ยุทธศาสตร์การพัฒนาขององค์กรปกครองส่วนท้องถิ่นในเขตจังหวัด การส่งเสริมการศึกษาและคุณภาพชีวิต

๖. ยุทธศาสตร์การพัฒนาด้านสาธารณสุข

๖.๑ แผนงานสาธารณสุข

ที่	โครงการ	วัตถุประสงค์	เป้าหมาย(ผลผลิตโครงการ)	งบประมาณและที่เข้ามา					ตัวชี้วัด (KPI)	ผลที่คาดว่าจะได้รับ	หน่วยงานรับผิดชอบหลัก
				๒๕๖๖ (บาท)	๒๕๖๗ (บาท)	๒๕๖๘ (บาท)	๒๕๖๙ (บาท)	๒๕๗๐ (บาท)			
๑	โครงการส่งเสริมสุขภาพ การป้องกัน ควบคุมโรคต่างๆและแก้ไขโรคติดต่ออุบัติใหม่ให้แก่ประชาชน	เพื่อป้องกันการแพร่ระบาดของโรคติดต่อ	ประชาชน หมู่ที่ ๑ ถึง หมู่ที่ ๘	๕๐,๐๐๐ (บาท)	๕๐,๐๐๐ (บาท)	๕๐,๐๐๐ (บาท)	๕๐,๐๐๐ (บาท)	๕๐,๐๐๐ (บาท)	ร้อยละ๑๐๐ ประชาชนเข้าร่วมโครงการ	ประชาชนสามารถป้องกันการแพร่ระบาดของโรคติดต่อได้เพิ่มขึ้น	สำนักงานปลัด
๒	โครงการป้องกันและแก้ไข ปัญหาเอชไอวีและเพศสัมพันธ์ แก่เด็กโรงเรียน	เพื่อสร้างความเข้มแข็งในการป้องกันโรคเอดส์	เด็กและเยาวชน ได้รวมกิจกรรมป้องกันโรคเอดส์	๕,๐๐๐ (บาท)	๕,๐๐๐ (บาท)	๕,๐๐๐ (บาท)	๕,๐๐๐ (บาท)	๕,๐๐๐ (บาท)	ร้อยละ๑๐๐ เด็กและเยาวชน ได้เข้าร่วมโครงการ	เด็กและเยาวชนรู้ถึง การป้องกันและแก้ไขปัญหาโรคเอดส์เพิ่มขึ้น	สำนักงานปลัด

๒.บัญชีโครงการพัฒนาท้องถิ่น

รายละเอียดโครงการพัฒนา

แผนพัฒนาท้องถิ่น ( พ.ศ. ๒๕๖๖ - ๒๕๗๐)

องค์กรปกครองส่วนท้องถิ่นบางจาก อำเภอเมือง จังหวัดเพชรบุรี

ก.ยุทธศาสตร์จังหวัดที่ ๒ การเสริมสร้างควมมั่นคง ความสงบเรียบร้อย และสังคมคุณภาพที่พึ่งตนเองได้ ด้วยศาสตร์พระราชา

ข.ยุทธศาสตร์การพัฒนาองค์กรปกครองส่วนท้องถิ่นในเขตจังหวัด การส่งเสริมการศึกษาและคุณภาพชีวิต

๖.๑ แผนงานสาธารณสุข

๖.๑ แผนงานสาธารณสุข

ที่	โครงการ	วัตถุประสงค์	เป้าหมาย(ผลผลิตโครงการ)	งบประมาณและที่ผ่านมา					ตัวชี้วัด (KPI)	ผลที่คาดว่าจะได้รับ	หน่วยงานรับผิดชอบหลัก
				๒๕๖๖ (บาท)	๒๕๖๗ (บาท)	๒๕๖๘ (บาท)	๒๕๖๙ (บาท)	๒๕๗๐ (บาท)			
๓	โครงการพัฒนาศักยภาพ อสม.และแกนนำสุขภาพ	เพื่อการพัฒนางานสาธารณสุขมูลฐาน	อสม. หมู่ที่ ๑ ถึง หมู่ที่ ๘	๕,๐๐๐	๕,๐๐๐	๕,๐๐๐	๕,๐๐๐	๕,๐๐๐	ร้อยละ ๑๐๐ อสม.ได้รับบริการด้านสาธารณสุข	อสม.ได้รับการบริการสาธารณสุขมูลฐาน	สำนักงานปลัด
๔	โครงการให้ความรู้แก่ประชาชนในการส่งเสริมและป้องกันโรค	เพื่อให้ประชาชนมีความรู้ในการป้องกันโรค	ประชาชน หมู่ที่ ๑ ถึง หมู่ที่ ๘	๓๐,๐๐๐	๓๐,๐๐๐	๓๐,๐๐๐	๓๐,๐๐๐	๓๐,๐๐๐	ร้อยละ ๑๐๐ ประชาชนได้เข้าร่วมโครงการ	ประชาชนมีความรู้ในการป้องกันโรคเพิ่มขึ้น	สำนักงานปลัด

๒. บัญชีโครงการพัฒนาท้องถิ่น

รายละเอียดโครงการพัฒนา

แผนพัฒนาท้องถิ่น ( พ.ศ. ๒๕๖๖ - ๒๕๗๐ )

องค์กรปกครองส่วนท้องถิ่นบางจาก อำเภอเมือง จังหวัดเพชรบุรี

ก. ยุทธศาสตร์จังหวัดที่ ๒ การเสริมสร้างความมั่นคง ความสงบเรียบร้อย และสังคมคุณภาพที่พึ่งตนเองได้ ด้วยศาสตร์พระราชา

ข. ยุทธศาสตร์การพัฒนาองค์กรปกครองส่วนท้องถิ่นในเขตจังหวัด การส่งเสริมการศึกษาและคุณภาพชีวิต

๖. ยุทธศาสตร์การพัฒนาด้านสาธารณสุข

๖.๑ แผนงานสาธารณสุข

ที่	โครงการ	วัตถุประสงค์	เป้าหมาย(ผลผลิตโครงการ)	งบประมาณและที่ผ่านมา					ตัวชี้วัด (KPI)	ผลที่คาดว่าจะได้รับ	หน่วยงานรับผิดชอบหลัก
				๒๕๖๖ (บาท)	๒๕๖๗ (บาท)	๒๕๖๘ (บาท)	๒๕๖๙ (บาท)	๒๕๗๐ (บาท)			
๕	โครงการ big cleaning day	เพื่อสร้างจิตสำนึก และร่วมกันรักษาความสะอาด	ผู้บริหาร สมาชิก พนักงาน ส่วนตำบล พนักงานจ้าง	๕,๐๐๐	๕,๐๐๐	๕,๐๐๐	๕,๐๐๐	๕,๐๐๐	ร้อยละ ๑๐๐ พนักงานส่วนตำบลและพนักงานจ้างเข้าร่วมโครงการ	ผู้บริหาร สมาชิก พนักงานส่วนตำบล พนักงานจ้าง ได้เข้าร่วมโครงการเพิ่มขึ้น	สำนักงาน ปลัด
๖	โครงการบริหารจัดการขยะตำบลบางจาก	เพื่อให้ประชาชนรู้จักการจัดกาขยะอย่างถูกต้อง	ประชาชน หมู่ที่ ๑ ถึงหมู่ที่ ๘	๑๐,๐๐๐	๑๐,๐๐๐	๑๐,๐๐๐	๑๐,๐๐๐	๑๐,๐๐๐	ร้อยละ ๑๐๐ ประชาชนได้เข้าร่วมโครงการ และรู้จักการจัดกาขยะ	ประชาชนรู้จักกาจัดการขยะเพิ่มขึ้น	สำนักงาน ปลัด



๒.บัญชีโครงการพัฒนาท้องถิ่น

รายละเอียดโครงการพัฒนา

แผนพัฒนาท้องถิ่น ( พ.ศ. ๒๕๖๖ - ๒๕๗๐)

องค์กรปกครองส่วนท้องถิ่นบางจาก อำเภอเมือง จังหวัดเพชรบุรี

ก.ยุทธศาสตร์จังหวัดที่ ๒ การเสริมสร้างความมั่นคง ความสงบเรียบร้อย และสังคมคุณภาพที่พึ่งตนเองได้ ด้วยศาสตร์พระราชา

ข.ยุทธศาสตร์การพัฒนาขององค์กรปกครองส่วนท้องถิ่นในเขตจังหวัด การส่งเสริมการศึกษาและคุณภาพชีวิต

๖.ยุทธศาสตร์การพัฒนาด้านสาธารณสุข

๖.๑ แผนงานสาธารณสุข

ที่	โครงการ	วัตถุประสงค์	เป้าหมาย(ผลผลิตโครงการ)	งบประมาณและที่ผ่านมา					ตัวชี้วัด (KPI)	ผลที่คาดว่าจะได้รับ	หน่วยงานรับผิดชอบหลัก
				๒๕๖๖ (บาท)	๒๕๖๗ (บาท)	๒๕๖๘ (บาท)	๒๕๖๙ (บาท)	๒๕๗๐ (บาท)			
๗	โครงการทำหมันสุนัขและแมว	เพื่อให้สุนัขและแมวได้รับการผ่าตัดทำหมัน	สุนัข และแมว ในพื้นที่ตำบลบางจาก	๓๐,๐๐๐ (บาท)	๓๐,๐๐๐ (บาท)	๓๐,๐๐๐ (บาท)	๓๐,๐๐๐ (บาท)	๓๐,๐๐๐ (บาท)	สุนัขและแมวได้รับการผ่าตัดทำหมันลดพาหะสำคัญของโรคพิษสุนัขบ้า	ลดจำนวนสัตว์พาหะนำโรคพิษสุนัขบ้า	สำนักงานปศุสัตว์
๘	โครงการจับเคลื่อนสัตว์ปลอดโรคคนปลอดภัยจากพิษสุนัขบ้า	เพื่อจับเคลื่อนโครงการสัตว์ปลอดโรคคนปลอดภัยโรคพิษสุนัขบ้า	วัคซีนฉีดสุนัขและแมวภายในตำบลบางจาก	๕๐,๐๐๐ (บาท)	๕๐,๐๐๐ (บาท)	๕๐,๐๐๐ (บาท)	๕๐,๐๐๐ (บาท)	๕๐,๐๐๐ (บาท)	ร้อยละ ๑๐๐ สุนัขได้รับวัคซีนพิษสุนัขบ้า	สุนัขได้รับวัคซีนพิษสุนัขบ้า	สำนักงานปศุสัตว์

๒. บัญชีโครงการพัฒนาท้องถิ่น

รายละเอียดโครงการพัฒนา  
แผนพัฒนาท้องถิ่น ( พ.ศ. ๒๕๖๖ - ๒๕๗๐ )  
องค์กรปกครองส่วนท้องถิ่นบางจาก อำเภอเมือง จังหวัดเพชรบุรี

ก. ยุทธศาสตร์จังหวัดที่ ๒ การเสริมสร้างความมั่นคง ความสงบเรียบร้อย และสังคมคุณภาพที่พึ่งตนเองได้ ด้วยศาสตร์พระราชา

ข. ยุทธศาสตร์การพัฒนาขององค์กรปกครองส่วนท้องถิ่นในเขตจังหวัด การส่งเสริมการศึกษาและคุณภาพชีวิต

๖. ยุทธศาสตร์การพัฒนาด้านสาธารณสุข

๖.๑ แผนงานสาธารณสุข

ที่	โครงการ	วัตถุประสงค์	เป้าหมาย(ผลผลิตโครงการ)	งบประมาณและที่ผ่านมา					ตัวชี้วัด (KPI)	ผลที่คาดว่าจะได้รับ	หน่วยงานรับผิดชอบหลัก
				๒๕๖๖ (บาท)	๒๕๖๗ (บาท)	๒๕๖๘ (บาท)	๒๕๖๙ (บาท)	๒๕๗๐ (บาท)			
๙	โครงการดำเนินงานตามแนวพระราชดำริด้านสาธารณสุข เพื่อให้แต่ละหมู่บ้าน นำเงินไปจัดทำโครงการด้านสาธารณสุข		หมู่ที่ ๑ ถึงหมู่ที่ ๘ หมู่ละ ๒๐,๐๐๐ หมู่ละ ๓ โครงการ	๑๖๐,๐๐๐	๑๖๐,๐๐๐	๑๖๐,๐๐๐	๑๖๐,๐๐๐	๑๖๐,๐๐๐	ร้อยละ ๑๐๐ ประชาชนได้รับประโยชน์การจัดทำโครงการ	ประชาชนได้รับประโยชน์จากการจัดทำโครงการ	สำนักงานปลัด
๑๐	โครงการสำรวจข้อมูลจำนวนสัตว์และขึ้นทะเบียนจำนวนสัตว์ตามโครงการสัตว์ปลอดโรคคนปลอดภัยจากโรคพิษสุนัขบ้า	เพื่อจัดเก็บข้อมูลสุนัขในตำบลบางจาก	การสำรวจข้อมูลสัตว์ หมู่ที่ ๑ ถึงหมู่ ๘ จำนวน ๗๐๐ ตัว	๒๐,๐๐๐	๒๐,๐๐๐	๒๐,๐๐๐	๒๐,๐๐๐	๒๐,๐๐๐	ร้อยละ ๑๐๐ ได้เก็บข้อมูลของสุนัขในตำบลบางจาก	ได้เก็บข้อมูลสุนัขในตำบลบางจาก	สำนักงานปลัด

๒. บัญชีโครงการพัฒนาท้องถิ่น

รายละเอียดโครงการพัฒนา

แผนพัฒนาท้องถิ่น ( พ.ศ. ๒๕๖๖ - ๒๕๗๐ )

องค์กรปกครองส่วนท้องถิ่นบางจาก อำเภอเมือง จังหวัดเพชรบุรี

ก. ยุทธศาสตร์จังหวัดที่ ๒ การเสริมสร้างความมั่นคง ความสงบเรียบร้อย และสังคมคุณภาพที่พึ่งตนเองได้ ด้วยศาสตร์พระราชา

ข. ยุทธศาสตร์การพัฒนาขององค์กรปกครองส่วนท้องถิ่นในเขตจังหวัด การส่งเสริมการศึกษาและคุณภาพชีวิต

๖.๑ แผนงานสาธารณสุข

๖.๑ แผนงานสาธารณสุข

ที่	โครงการ	วัตถุประสงค์	เป้าหมาย(ผลผลิตโครงการ)	งบประมาณและที่ผ่านมา					ตัวชี้วัด (KPI)	ผลที่คาดว่าจะได้รับ	หน่วยงานรับผิดชอบหลัก
				๒๕๖๖ (บาท)	๒๕๖๗ (บาท)	๒๕๖๘ (บาท)	๒๕๖๙ (บาท)	๒๕๗๐ (บาท)			
๑๑	โครงการอบรมให้ความรู้เกี่ยวกับการบริหารจัดการขยะในชุมชน	เพื่อให้ประชาชนได้รู้จักการจัดการขยะ	ประชาชน หมู่ที่ ๑ ถึง หมู่ที่ ๘	๒๐,๐๐๐	๒๐,๐๐๐	๒๐,๐๐๐	๒๐,๐๐๐	๒๐,๐๐๐	ร้อยละ ๑๐๐ ประชาชนได้เข้าร่วมโครงการ	ประชาชนรู้จักการจัดการขยะ	สำนักงานปลัด
๑๒	โครงการพ่นหมอกควันกำจัดลูกน้ำยุงลายตามบางจาก	เพื่อลดอัตราการเกิดของลูกน้ำยุงลาย	ประชาชน หมู่ที่ ๑ ถึง หมู่ที่ ๘	๕๐,๐๐๐	๕๐,๐๐๐	๕๐,๐๐๐	๕๐,๐๐๐	๕๐,๐๐๐	ร้อยละ ๑๐๐ ผู้ป่วยโรคไข้เลือดออกลดลง	ประชาชนมีสุขภาพที่ดีไม่ป่วยไข้เลือดออก	สำนักงานปลัด
๑๓	โครงการจัดซื้อรถขยะพร้อมถังขยะ	เพื่อให้มีรถขยะในการเก็บขยะและถังขยะสำหรับรองรับขยะ	รถขยะ จำนวน ๑ คัน และถังขยะ	-	-	๓,๕๐๐,๐๐๐	-	-	ร้อยละ ๑๐๐ ประชาชนได้รับความสะอาด	เพื่อทำให้ถนนสะอาดและสิ่งแวดล้อมดีขึ้น	สำนักงานปลัด

๒. บัญชีโครงการพัฒนาท้องถิ่น

รายละเอียดโครงการพัฒนา

แผนพัฒนาท้องถิ่น ( พ.ศ. ๒๕๖๖ - ๒๕๗๐ )

องค์กรปกครองส่วนท้องถิ่นบางจาก อำเภอเมือง จังหวัดเพชรบุรี

ก. ยุทธศาสตร์จังหวัดที่ ๒ การเสริมสร้างความมั่นคง ความสงบเรียบร้อย และสังคมคุณภาพที่พึ่งตนเองได้ ด้วยศาสตร์พระราชา

ข. ยุทธศาสตร์การพัฒนาระบบโครงสร้างพื้นฐานขององค์กรปกครองส่วนท้องถิ่นในเขตจังหวัด การส่งเสริมการศึกษาและคุณภาพชีวิต

๖. ยุทธศาสตร์การพัฒนาด้านสาธารณสุข

๖.๑ แผนงานสาธารณสุข

ที่	โครงการ	วัตถุประสงค์	เป้าหมาย(ผลผลิตโครงการ)	งบประมาณและที่ผ่านมา					ตัวชี้วัด (KPI)	ผลที่คาดว่าจะได้รับ	หน่วยงานรับผิดชอบหลัก
				๒๕๖๖ (บาท)	๒๕๖๗ (บาท)	๒๕๖๘ (บาท)	๒๕๖๙ (บาท)	๒๕๗๐ (บาท)			
๑๔	โครงการกำจัดขยะบริเวณริมถนนก่อนถึงวัดใหม่ หมู่ที่ ๖	เพื่อรณรงค์ในการดูแลรักษาสิ่งแวดล้อม	ริมถนนก่อนถึงวัดใหม่	๑๐,๐๐๐	๑๐,๐๐๐	๑๐,๐๐๐	๑๐,๐๐๐	๑๐,๐๐๐	ร้อยละ ๑๐๐ ประชาชนเดินทางได้สะดวก	เพื่อทำให้ถนนสะอาดและสิ่งแวดล้อมดีขึ้น	สำนักงานปลัด
๑๕	โครงการอบรมเชิงปฏิบัติการให้ความรู้ในการป้องกันโรคติดต่อเชื้อไวรัสโคโรนา 2019 (COVID-19) และการจัดทำหน้ากากอนามัยเพื่อการป้องกันตนเอง	เพื่อจัดฝึกอบรมเชิงปฏิบัติการให้ความรู้ในการป้องกันโรคติดต่อเชื้อไวรัสโคโรนา 2019	ผู้นำชุมชน ผู้นำหมู่บ้าน อาสาสมัครในพื้นที่ กลุ่มสตรีจิตอาสา และประชาชนที่สนใจ	๕๐,๐๐๐	๕๐,๐๐๐	๕๐,๐๐๐	๕๐,๐๐๐	๕๐,๐๐๐	จำนวนผู้เข้าร่วมอบรมมีความรู้ในการป้องกันโรคติดต่อเพิ่มขึ้น	สามารถป้องกันการระบาดของโรคติดต่อไม่ให้ระบาดในพื้นที่	สำนักงานปลัด
รวม ๑๕ โครงการ				๕๙๕,๐๐๐	๕๙๕,๐๐๐	๕๙๕,๐๐๐	๕๙๕,๐๐๐	๕๙๕,๐๐๐			

## รายละเอียดโครงการพัฒนา

แผนพัฒนาท้องถิ่น ( พ.ศ. ๒๕๖๗ - ๒๕๗๐)

องค์กรปกครองส่วนท้องถิ่นบางจาก อำเภอเมือง จังหวัดเพชรบุรี

ก.ยุทธศาสตร์จังหวัดที่ ๒ การเสริมสร้างความมั่นคง ความสงบเรียบร้อย และสังคมคุณภาพที่พึ่งตนเองได้ ด้วยศาสตร์พระราชา

ข.ยุทธศาสตร์การพัฒนาขององค์กรปกครองส่วนท้องถิ่นในเขตจังหวัด การพัฒนากระบวนการบริหารจัดการที่เชื่อมโยงและมีส่วนร่วมของประชาชน

๗.ยุทธศาสตร์การพัฒนาด้านบริหารจัดการและการมีส่วนร่วมทางการเมือง

## ๗.๑ แผนงานบริหารงานทั่วไป

ที่	โครงการ	วัตถุประสงค์	เป้าหมาย(ผลผลิตโครงการ)	งบประมาณและที่ผ่านมา					ตัวชี้วัด (KPI)	ผลที่คาดว่าจะได้รับ	หน่วยงานรับผิดชอบ
				๒๕๖๖ (บาท)	๒๕๖๗ (บาท)	๒๕๖๘ (บาท)	๒๕๖๙ (บาท)	๒๕๗๐ (บาท)			
๑	โครงการจ้างเหมางานบริการต่างๆของ อบต.	เพื่อให้ประชาชนได้รับการบริการที่รวดเร็ว	จ้างเหมาบริการของสำนักงานปลัด กองคลัง กองช่าง	๑,๑๐๐,๐๐๐	๑,๑๐๐,๐๐๐	๑,๑๐๐,๐๐๐	๑,๑๐๐,๐๐๐	๑,๑๐๐,๐๐๐	ร้อยละ ๑๐๐ การจ้างเหมาของสำนักงานปลัด กองคลัง กองช่าง	ประชาชนได้รับการบริการสะดวกรวดเร็ว	สำนักงานปลัด
๒	โครงการเชิญสถาบัน	เพื่ออำนวยความสะดวกให้กับประชาชน	ประชาชน หมู่ที่ ๑ ถึง หมู่ที่ ๘	๑๐๐,๐๐๐	๑๐๐,๐๐๐	๑๐๐,๐๐๐	๑๐๐,๐๐๐	๑๐๐,๐๐๐	ร้อยละ ๑๐๐ ประชาชนที่เข้าร่วมโครงการและแสดงความจงรักภักดี ความจงรักภักดี	ประชาชนเข้าร่วมโครงการแสดงออกถึงความจงรักภักดี	สำนักงานปลัด
๓	โครงการปิดทองหลังพระ	เพื่อให้ประชาชนได้รับกันทำความดี	จัดกิจกรรม ๑ กิจกรรม	๕,๐๐๐	๕,๐๐๐	๕,๐๐๐	๕,๐๐๐	๕,๐๐๐	ร้อยละ ๑๐๐ ประชาชนได้ร่วมกันทำความดี	ประชาชนได้ร่วมแสดงออกถึงความดี	สำนักงานปลัด

รายละเอียดโครงการพัฒนา

แผนพัฒนาท้องถิ่น ( พ.ศ. ๒๕๖๗ - ๒๕๗๐)

องค์กรปกครองส่วนท้องถิ่นบางจาก อำเภอเมือง จังหวัดเพชรบุรี

ก.ยุทธศาสตร์จังหวัดที่ ๒ การเสริมสร้างความมั่นคง ความสงบเรียบร้อย และสังคมคุณภาพที่พึ่งตนเองได้ ด้วยศาสตร์พระราชา

ข.ยุทธศาสตร์การพัฒนาขององค์กรปกครองส่วนท้องถิ่นในเขตจังหวัด การพัฒนากระบวนการบริหารจัดการที่ีในองค์กรและการมีส่วนร่วมของประชาชน

๗.ยุทธศาสตร์การพัฒนาด้านบริหารจัดการและการมีส่วนร่วมทางการเมือง

๗.๑ แผนงานบริหารงานทั่วไป

ที่	โครงการ	วัตถุประสงค์	เป้าหมาย(ผลผลิตโครงการ)	งบประมาณและที่ผ่านมา				ตัวชี้วัด (KPI)	ผลที่คาดว่าจะได้รับ	หน่วยงานรับผิดชอบหลัก
				๒๕๖๖ (บาท)	๒๕๖๗ (บาท)	๒๕๖๘ (บาท)	๒๕๖๙ (บาท)			
๔	โครงการจัดทำแผนทื่ ภาษีและทะเบียน ทรัพย์สิน	เพื่อให้ได้แผนที่ เขตตำบล บางจาก	ประชาชน หมู่ที่ ๑ ถึง หมู่ที่ ๘	๑๕๐,๐๐๐	๑๕๐,๐๐๐	๑๕๐,๐๐๐	๑๕๐,๐๐๐	ร้อยละ ๑๐๐ ความสำเร็จใน การจัดทำ แผนที่ภาษี	มีแผนที่ภาษีเพื่อใช้ งานในตำบลบางจาก	สำนักงาน ปลัด
๕	โครงการให้บริการ ประชาชนในการชำระ ภาษี	เพื่อให้บริการ ประชาชนในการ เก็บภาษีนอก สถานที่	สามารถจัดเก็บ ภาษีได้ครบตาม จำนวน	๕,๐๐๐	๕,๐๐๐	๕,๐๐๐	๕,๐๐๐	ร้อยละ ๑๐๐ จำนวนประชากร ที่ชำระภาษี	สามารถจัดเก็บภาษี ได้ครบตามจำนวน	สำนักงาน ปลัด
๖	โครงการจัดอบรมหรือ ส่งบุคลากรให้ได้รับ การอบรมเพื่อเพิ่มพูน ความรู้ตาม หลักสูตรต่างๆ	เพื่อให้มีความรู้ เพิ่มขึ้นและนำมา ปฏิบัติงานของ อบต.	ผู้บริหาร สมาชิก พนักงานส่วน ตำบล พนักงานจ้าง	๑๕๐,๐๐๐	๑๕๐,๐๐๐	๑๕๐,๐๐๐	๑๕๐,๐๐๐	ร้อยละ ๑๐๐ จำนวนบุคลากร ที่เข้ารับการอบรม	บุคลากรของอบต. มีความรู้ความเข้าใจ เพิ่มมากขึ้นและนำมา พัฒนาตำบล	สำนักงาน ปลัด

รายละเอียดโครงการพัฒนา

แผนพัฒนาท้องถิ่น ( พ.ศ. ๒๕๖๗ - ๒๕๗๐ )

องค์กรปกครองส่วนท้องถิ่นบางจาก อำเภอเมือง จังหวัดเพชรบุรี

ก.ยุทธศาสตร์จังหวัดที่ ๒ การเสริมสร้างความมั่นคง ความสงบเรียบร้อย และสังคมคุณภาพที่พึ่งตนเองได้ ด้วยศาสตร์พระราชชา  
ข.ยุทธศาสตร์การพัฒนาขององค์กรปกครองส่วนท้องถิ่นในเขตจังหวัด การพัฒนากระบวนการบริหารจัดการที่เ็นองค์กรและกรมมีส่วนร่วมของประชาชน  
๗.ยุทธศาสตร์การพัฒนาด้านบริหารจัดการและกรมมีส่วนร่วมทางราชการเมือง

๗.๑ แผนงานบริหารงานทั่วไป

ที่	โครงการ	วัตถุประสงค์	เป้าหมาย(ผลผลิตโครงการ)	งบประมาณและที่มา					ตัวชี้วัด (KPI)	ผลที่คาดว่าจะได้รับ	หน่วยงานรับผิดชอบหลัก
				๒๕๖๖ (บาท)	๒๕๖๗ (บาท)	๒๕๖๘ (บาท)	๒๕๖๙ (บาท)	๒๕๗๐ (บาท)			
๗	โครงการเพิ่มประสิทธิภาพการปฏิบัติงานของพนักงานส่วนตำบลและพนักงานจ้าง	เพื่อให้มีความรู้เพิ่มขึ้นและนำมาปฏิบัติงานของ อบต.	พนักงานส่วนตำบล และพนักงานจ้าง	๒๐,๐๐๐	๒๐,๐๐๐	๒๐,๐๐๐	๒๐,๐๐๐	๒๐,๐๐๐	ร้อยละ ๑๐๐ จำนวนบุคลากรที่เข้ารับการอบรม	บุคลากรของอบต. มีความรู้ความเข้าใจ เพิ่มมากขึ้นและนำมาพัฒนาตำบล	สำนักงานปลัด
๘	โครงการส่งเสริมคุณธรรมจริยธรรม คณະผู้บริหาร สมาชิก พนักงานส่วนตำบล และพนักงานจ้าง อบต.	เพื่อให้มีคุณธรรม จริยธรรม มากขึ้น	ผู้บริหาร สมาชิก พนักงานส่วนตำบล พนักงานจ้าง	๑๐,๐๐๐	๑๐,๐๐๐	๑๐,๐๐๐	๑๐,๐๐๐	๑๐,๐๐๐	ร้อยละ ๑๐๐ ผู้บริหาร สมาชิก พนักงานส่วนตำบล พนักงานจ้างเข้าร่วมโครงการ	บุคลากรของ อบต.มี คุณธรรมและ จริยธรรมมากขึ้น	สำนักงานปลัด

รายละเอียดโครงการพัฒนา

แผนพัฒนาท้องถิ่น ( พ.ศ. ๒๕๖๗ - ๒๕๗๐ )

องค์กรปกครองส่วนท้องถิ่นบางจาก อำเภอเมือง จังหวัดเพชรบุรี

ก.ยุทธศาสตร์จังหวัดที่ ๒ การเสริมสร้างความมั่นคง ความสงบเรียบร้อย และสังคมคุณภาพที่พึ่งตนเองได้ ด้วยศาสตร์พระราชา

ยุทธศาสตร์การพัฒนาขององค์กรปกครองส่วนท้องถิ่นในเขตจังหวัด การพัฒนากระบวนการบริหารจัดการที่ตนเองมีส่วนร่วมของประชาชน

๗.ยุทธศาสตร์การพัฒนาด้านบริหารจัดการและการมีส่วนร่วมทางการเมือง

๗.๑ แผนงานบริหารงานทั่วไป

ที่	โครงการ	วัตถุประสงค์	เป้าหมาย(ผลผลิตโครงการ)	งบประมาณและที่ผ่านมา				ตัวชี้วัด (KPI)	ผลที่คาดว่าจะได้รับ	หน่วยงานรับผิดชอบหลัก
				๒๕๖๖ (บาท)	๒๕๖๗ (บาท)	๒๕๖๘ (บาท)	๒๕๖๙ (บาท)			
๙	โครงการฝึกอบรมศึกษาดูงานเพื่อเพิ่มประสิทธิภาพในการบริหารงาน อบต.และ การมีส่วนร่วมของชุมชน	เพื่อให้ผู้เข้ารับ การอบรมได้นำ ความรู้มา ประยุกต์ใช้ กับการพัฒนา ชุมชนในตำบล	ผู้บริหาร สมาชิก พนักงานส่วน ตำบลพนักงาน จ้างและผู้นำ ชุมชนในตำบล บางจาก	๓๐๐,๐๐๐	๓๐๐,๐๐๐	๓๐๐,๐๐๐	๓๐๐,๐๐๐	ร้อยละ ๑๐๐ จำนวนตัวแทน ของตำบลที่เข้า ร่วมโครงการ	ตัวแทนตำบลบางจาก นำความรู้ที่ได้จาก การอบรม มาพัฒนา ตำบล	สำนักงาน ปลัด
๑๐	โครงการส่งเสริม วัฒนธรรม จริยธรรม เพื่อพัฒนาคุณภาพ ชีวิต	เพื่อให้ประชาชน ได้รู้จักใช้คุณธรรม ในการพัฒนาคุณภาพชีวิต	ประชาชน หมู่ที่ ๑ ถึง หมู่ที่ ๘	๕,๐๐๐	๕,๐๐๐	๕,๐๐๐	๕,๐๐๐	ร้อยละ ๑๐๐ จำนวนตัวแทน ของตำบลที่เข้า ร่วมโครงการ	ประชาชนได้รับ ความรู้เพื่อนำมา พัฒนาคุณภาพชีวิต	สำนักงาน ปลัด



## รายละเอียดโครงการพัฒนา

แผนพัฒนาท้องถิ่น ( พ.ศ. ๒๕๖๗ - ๒๕๗๐)

องค์กรปกครองส่วนท้องถิ่นบางจาก อำเภอเมือง จังหวัดเพชรบุรี

ก.ยุทธศาสตร์จังหวัดที่ ๒ การเสริมสร้างความมั่นคง ความสงบเรียบร้อย และสังคมคุณภาพที่พึ่งตนเองได้ ด้วยศาสตร์พระราชา

ข.ยุทธศาสตร์การพัฒนาขององค์กรปกครองส่วนท้องถิ่นในเขตจังหวัด การพัฒนากระบวนการบริหารจัดการที่ต่อเนื่องและมีส่วนร่วมของประชาชน

๓.ยุทธศาสตร์การพัฒนาด้านบริหารจัดการและการมีส่วนร่วมทางการเมือง

๓.๑ แผนงานบริหารงานทั่วไป

ที่	โครงการ	วัตถุประสงค์	เป้าหมาย(ผลผลิตโครงการ)	งบประมาณและที่ผ่านมา					ตัวชี้วัด (KPI)	ผลที่คาดว่าจะได้รับ	หน่วยงานรับผิดชอบ
				๒๕๖๖ (บาท)	๒๕๖๗ (บาท)	๒๕๖๘ (บาท)	๒๕๖๙ (บาท)	๒๕๗๐ (บาท)			
๑๑	โครงการอบรม พบ. ข้อมูลข่าวสารสำหรับประชาชน	เพื่อให้ประชาชนมีความรู้และทราบการปฏิบัติตามกฎหมายที่เกี่ยวข้อง	ประชาชน หมู่ที่ ๑ ถึง หมู่ที่ ๘	๕,๐๐๐	๕,๐๐๐	๕,๐๐๐	๕,๐๐๐	๕,๐๐๐	ร้อยละ ๑๐๐ ประชาชนที่เข้าร่วมโครงการ	ประชาชนได้รับข่าวสารและความรู้เพิ่มขึ้น	สำนักงานปลัด
๑๒	โครงการอบรม พบ. ข้อมูลข่าวสารสำหรับผู้บริหาร สมาชิก อบต. พนักงานส่วนตำบล และพนักงานจ้าง และพนักงานจ้าง	เพื่อให้ผู้บริหาร สมาชิก อบต. พนักงานส่วนตำบลและพนักงานจ้างได้รับความรู้เพิ่มขึ้น	ผู้บริหาร สมาชิก อบต. พนักงานส่วนตำบล พนักงานจ้าง	๕,๐๐๐	๕,๐๐๐	๕,๐๐๐	๕,๐๐๐	๕,๐๐๐	ร้อยละ ๑๐๐ ผู้บริหาร สมาชิก อบต.พนักงานส่วนตำบล ส่วนตำบล พนักงานจ้าง เข้าร่วมโครงการ	ผู้บริหาร สมาชิก อบต. พนักงานส่วนตำบล พนักงานจ้าง ได้รับความรู้และกฎหมายที่เกี่ยวข้อง	สำนักงานปลัด

## รายละเอียดโครงการพัฒนา

แผนพัฒนาท้องถิ่น ( พ.ศ. ๒๕๖๗ - ๒๕๗๐ )

องค์กรปกครองส่วนท้องถิ่นบางจาก อำเภอเมือง จังหวัดเพชรบุรี

ก.ยุทธศาสตร์จังหวัดที่ ๒ การเสริมสร้างความมั่นคง ความสงบเรียบร้อย และสังคมคุณภาพที่พึ่งตนเองได้ ด้วยศาสตร์พระราชาก

ข.ยุทธศาสตร์การพัฒนาขององค์กรปกครองส่วนท้องถิ่นในเขตจังหวัด การพัฒนากระบวนการบริหารจัดการที่ต่อเนื่องและมีส่วนร่วมของประชาชน

๗.ยุทธศาสตร์การพัฒนาด้านบริหารจัดการและการมีส่วนร่วมทางการเมือง

## ๗.๑ แผนงานบริหารงานทั่วไป

ที่	โครงการ	วัตถุประสงค์	เป้าหมาย(ผลผลิตโครงการ)	งบประมาณและที่ผ่านมา				ตัวชี้วัด (KPI)	ผลที่คาดว่าจะได้รับ	หน่วยงานรับผิดชอบหลัก
				๒๕๖๖ (บาท)	๒๕๖๗ (บาท)	๒๕๖๘ (บาท)	๒๕๖๙ (บาท)			
๑๓	โครงการเลือกตั้งขององค์การบริหารส่วนตำบลบางจาก	เพื่อใช้จ่ายในการเลือกตั้งทั่วไปหรือเลือกตั้งซ่อมของสมาชิกสภาผู้บริหารอบต.	การเลือกตั้งและเลือกตั้งซ่อมของสมาชิกสภาและผู้บริหารอบต.ถูกต้องตามที่กำหนด	๓๐๐,๐๐๐	๓๐๐,๐๐๐	๓๐๐,๐๐๐	๓๐๐,๐๐๐	๓๐๐,๐๐๐	สมาชิก อบต.และผู้บริหาร อบต.ครบตามระเบียบกฎหมายที่กำหนด	สำนักงานปลัด
๑๔	โครงการจัดกิจกรรมเกี่ยวกับกรรับรองและพิธีการของขวัญ ของรางวัลต่างๆ	เพื่อใช้จ่ายในการจัดกิจกรรมในการรับรองและพิธีการเป็นค่าของขวัญของรางวัล	ผู้ติดต่อราชการและผู้เข้าร่วมงาน อบต. บางจาก	๕๕,๐๐๐	๕๕,๐๐๐	๕๕,๐๐๐	๕๕,๐๐๐	๕๕,๐๐๐	ประชาชนมีความสามัคคีและให้ความสำคัญการจัดกิจกรรม	สำนักงานปลัด

รายละเอียดโครงการพัฒนา

แผนพัฒนาท้องถิ่น ( พ.ศ. ๒๕๖๗ - ๒๕๗๐)

องค์กรปกครองส่วนท้องถิ่นบางจาก อำเภอเมือง จังหวัดเพชรบุรี

ก.ยุทธศาสตร์จังหวัดที่ ๒ การเสริมสร้างความมั่นคง ความสงบเรียบร้อย และสังคมคุณภาพที่พึ่งตนเองได้ ด้วยศาสตร์พระราชชา

ข.ยุทธศาสตร์การพัฒนาขององค์กรปกครองส่วนท้องถิ่นในเขตจังหวัด การพัฒนากระบวนการบริหารจัดการที่เอื้ออำนวยของประชาชน

๗.ยุทธศาสตร์การพัฒนาด้านบริหารจัดการและการมีส่วนร่วมของประชาชน

๗.๑ แผนงานบริหารงานทั่วไป

ที่	โครงการ	วัตถุประสงค์	เป้าหมาย(ผลผลิตโครงการ)	งบประมาณและที่ผ่านมา					ตัวชี้วัด (KPI)	ผลที่คาดว่าจะได้รับ	หน่วยงานรับผิดชอบหลัก
				๒๕๖๖ (บาท)	๒๕๖๗ (บาท)	๒๕๖๘ (บาท)	๒๕๖๙ (บาท)	๒๕๗๐ (บาท)			
๑๕	โครงการเพิ่มประสิทธิภาพศูนย์ข้อมูลข่าวสารการจัดตั้งจ้างองค์กรปกครองส่วนท้องถิ่นระดับอำเภอเมืองเพชรบุรี	เพื่อลดต้นทุนการดำเนินงานของศูนย์ข้อมูลข่าวสารการจัดตั้งจ้างและศูนย์ประสานแผนพัฒนาท้องถิ่น	สนับสนุนข้อมูลข่าวสารการจัดตั้งจ้างศูนย์ประสานแผนพัฒนาท้องถิ่น	๑๑,๐๐๐	๑๑,๐๐๐	๑๑,๐๐๐	๑๑,๐๐๐	๑๑,๐๐๐	ร้อยละ ๑๐๐ ประชาชนมีความพึงพอใจในการใช้บริการในศูนย์ข้อมูลข่าวสารการจัดตั้งจ้างของอปท.	ประชาชนในตำบลบางจากได้รับข้อมูลข่าวสารการจัดตั้งจ้างของ อปท.	สำนักงานปลัด
๑๖	โครงการจัดกิจกรรมเนื่องในวันเฉลิมพระชนมพรรษาสมเด็จพระเจ้าอยู่หัว	เพื่อถวายเป็นความจงรักภักดีต่อสถาบันพระมหากษัตริย์	ประชาชน หมู่ที่ ๑ ถึง หมู่ที่ ๘	๕๐,๐๐๐	๕๐,๐๐๐	๕๐,๐๐๐	๕๐,๐๐๐	๕๐,๐๐๐	ร้อยละ ๑๐๐ ประชาชนที่เข้าร่วมโครงการและแสดงออกถึงความจงรักภักดี	ประชาชนเข้าร่วมโครงการเพิ่มมากขึ้น	สำนักงานปลัด



รายละเอียดโครงการพัฒนา

แผนพัฒนาท้องถิ่น ( พ.ศ. ๒๕๖๗ - ๒๕๗๐ )

องค์การปกครองส่วนท้องถิ่นบางจาก อำเภอเมือง จังหวัดเพชรบุรี

ก.ยุทธศาสตร์จังหวัดที่ ๒ การเสริมสร้างความมั่นคง การส่งเสริมสุขภาพที่พึ่งตนเองได้ ด้วยศาสตร์พระราชา

ข.ยุทธศาสตร์การพัฒนาขององค์การปกครองส่วนท้องถิ่นในเขตจังหวัด การพัฒนากระบวนการจัดการที่ดีในองค์กรและการมีส่วนร่วมของประชาชน

๗.ยุทธศาสตร์การพัฒนาด้านบริหารจัดการและการมีส่วนร่วมทางการเมือง

๗.๑ แผนงานบริหารงานทั่วไป

ที่	โครงการ	วัตถุประสงค์	เป้าหมาย(ผลผลิตโครงการ)	งบประมาณและที่ผ่านมา				ตัวชี้วัด (KPI)	ผลที่คาดว่าจะได้รับ	หน่วยงานรับผิดชอบหลัก
				๒๕๖๖ (บาท)	๒๕๖๗ (บาท)	๒๕๖๘ (บาท)	๒๕๖๙ (บาท)			
๑๙	โครงการจัดกิจกรรมเนื่องในวันคล้ายวันสวรรคต พระบาทสมเด็จพระบรมชนกาธิเบศร มหาภูมิพลอดุลยเดชมหาราช บรมนาถบพิตร	เพื่อถวายความจงรักภักดีต่อสถาบันพระมหากษัตริย์	จัดกิจกรรมถวายความจงรักภักดี	๕๐,๐๐๐	๕๐,๐๐๐	๕๐,๐๐๐	๕๐,๐๐๐	จำนวนประชาชนที่เข้าร่วมโครงการและแสดงออกถึงความจงรักภักดี	ประชาชนเข้าร่วมโครงการเพิ่มมากขึ้น	สำนักงานปลัด
๒๐	โครงการประเมินความพึงพอใจของประชาชนที่มีต่อการให้บริการขององค์การบริหารส่วนตำบล	เพื่อให้ประชาชนมีความพึงพอใจจากการให้บริการขององค์การบริหารส่วนท้องถิ่น	ข้าราชการ องค์การบริหารส่วนตำบล บางจาก	๕,๐๐๐	๕,๐๐๐	๕,๐๐๐	๕,๐๐๐	ประชาชน ผู้รับบริการของ อบต.บางจากมีความพึงพอใจเพิ่มขึ้น	จำนวนข้อร้องเรียน การให้บริการลดลง	สำนักงานปลัด

รายละเอียดโครงการพัฒนา

แผนพัฒนาท้องถิ่น ( พ.ศ. ๒๕๖๗ - ๒๕๗๐ )  
 องค์กรปกครองส่วนท้องถิ่นบางจาก อำเภอเมือง จังหวัดเพชรบุรี  
 ก.ยุทธศาสตร์จังหวัดที่ ๒ การเสริมสร้างความมั่นคง ความสงบเรียบร้อย และสังคมคุณภาพที่พึ่งตนเองได้ ด้วยศาสตร์พระราชา  
 ข.ยุทธศาสตร์การพัฒนาองค์กรปกครองส่วนท้องถิ่นในเขตจังหวัด การพัฒนากระบวนการบริหารจัดการที่ดีในองค์กรและการมีส่วนร่วมของประชาชน  
 ๗.ยุทธศาสตร์การพัฒนาตำบลบริหารจัดการและกลารมีส่วนร่วมทางการเมือง

๗.๑ แผนงานบริหารงานทั่วไป

ที่	โครงการ	วัตถุประสงค์	เป้าหมาย(ผลผลิตโครงการ)	งบประมาณและที่ผ่านมา				ตัวชี้วัด (KPI)	ผลที่คาดว่าจะได้รับ	หน่วยงานรับผิดชอบหลัก
				๒๕๖๖ (บาท)	๒๕๖๗ (บาท)	๒๕๖๘ (บาท)	๒๕๖๙ (บาท)			
๒๑	โครงการบริหาร อำนวยการศูนย์ประสาน การปฏิบัติกรร่วม และอำนวยความสะดวก แก่ประชาชนขององค์กรปกครองส่วนท้องถิ่น ระดับอำเภอเมือง เพชรบุรี (ศูนย์ปฏิบัติการร่วมในการช่วยเหลือประชาชน)	เพื่ออุดหนุนศูนย์ประสานการปฏิบัติ การ และอำนวยความสะดวกของ ประชาชน ของ องค์กรบริหาร ส่วนท้องถิ่น ระดับอำเภอเมือง เพชรบุรี	ปัญหาความ ต้องการของ ประชาชนในเขต อำเภอเมือง เพชรบุรี ได้รับ การศึกษาปัญหา ความเดือดร้อน และนำมาหาแนว ทางแก้ไขปัญหา	๑๑,๕๐๐ (บาท)	๑๑,๕๐๐ (บาท)	๑๑,๕๐๐ (บาท)	๑๑,๕๐๐ (บาท)	ร้อยละ ๑๐๐ ประชาชนไม่ได้รับ ความสะดวก	ประชาชนได้รับความ สะดวกรวดเร็วและมี ประสิทธิภาพ	กองคลัง

๒. บัญชีโครงการพัฒนาท้องถิ่น

รายละเอียดโครงการพัฒนา

แผนพัฒนาท้องถิ่น ( พ.ศ. ๒๕๖๗ - ๒๕๗๐ )

องค์กรปกครองส่วนท้องถิ่นบางจาก อำเภอเมือง จังหวัดเพชรบุรี

ยุทธศาสตร์จังหวัดที่ ๒ การเสริมสร้างความมั่นคง ความสงบเรียบร้อย และสังคมคุณภาพที่พึ่งตนเองได้ ด้วยศาสตร์พระราชา

ยุทธศาสตร์การพัฒนาขององค์กรปกครองส่วนท้องถิ่นในเขตจังหวัด การพัฒนากระบวนการบริหารจัดการที่ต่อเนื่องและมีส่วนร่วมของประชาชน

๗.ยุทธศาสตร์การพัฒนาด้านบริหารจัดการและการมีส่วนร่วมทางการเมือง

๗.๑ แผนงานบริหารงานทั่วไป

ที่	โครงการ	วัตถุประสงค์	เป้าหมาย(ผลผลิตโครงการ)	งบประมาณและที่ผ่านมา					ตัวชี้วัด (KPI)	ผลที่คาดว่าจะได้รับ	หน่วยงานรับผิดชอบ
				๒๕๖๖ (บาท)	๒๕๖๗ (บาท)	๒๕๖๘ (บาท)	๒๕๖๙ (บาท)	๒๕๗๐ (บาท)			
๒๒	โครงการฝึกอบรมให้ความรู้แก่เจ้าพนักงานผู้ดำเนินการเลือกตั้งและเจ้าหน้าที่ที่เกี่ยวข้อง	เพื่อให้ความรู้เกี่ยวกับ การเลือกตั้งของสมาชิกสภาและผู้บริหาร อบต.	ผู้ที่เข้าร่วมอบรม มีความรู้เกี่ยวกับการเลือกตั้งของสมาชิกสภาและผู้บริหาร อบต. เพิ่มขึ้น	๑๘,๐๐๐	๑๘,๐๐๐	๑๘,๐๐๐	๑๘,๐๐๐	๑๘,๐๐๐	ร้อยละ ๑๐๐ ของผู้เข้ารับการอบรม ได้รับความรู้ ความรู้เกี่ยวกับเลือกตั้ง เพิ่มขึ้น	ผู้เข้ารับการฝึกอบรม สามารถนำความรู้ไปปฏิบัติในการเลือกตั้งสมาชิกสภาและผู้บริหาร อบต.ถูกต้อง ตามระเบียบ กฎหมายที่กำหนด	สำนักงานปลัดฯ
๒๓	โครงการส่งเสริมความรู้ด้านกฎ ระเบียบ และกฎหมายที่เกี่ยวข้องสำหรับผู้บริหารและสมาชิกสภาท้องถิ่น	เพื่อให้ความรู้เกี่ยวกับกฎ ระเบียบ และกฎหมายที่เกี่ยวข้องสำหรับผู้บริหารและสมาชิกสภาท้องถิ่น	ผู้ที่เข้าร่วมอบรม มีความรู้เกี่ยวกับระเบียบ และกฎหมายที่เกี่ยวข้อง	๑๑,๕๐๐	๑๑,๕๐๐	๑๑,๕๐๐	๑๑,๕๐๐	๑๑,๕๐๐	ร้อยละ ๑๐๐ ของผู้เข้ารับการอบรม มีความรู้เกี่ยวกับกฎหมาย ระเบียบ เพิ่มขึ้น	ผู้เข้ารับการฝึกอบรม สามารถนำความรู้ไปปฏิบัติได้อย่างมีประสิทธิภาพ	สำนักงานปลัดฯ
	รวม	๒๓ โครงการ		๒,๔๓๗,๐๐๐	๒,๔๓๗,๐๐๐	๒,๔๓๗,๐๐๐	๒,๔๓๗,๐๐๐	๒,๔๓๗,๐๐๐			

๒. บัญชีโครงการพัฒนาท้องถิ่น

แบบ ผ.๐๒

รายละเอียดโครงการพัฒนา

แผนพัฒนาท้องถิ่น ( พ.ศ.๒๕๖๗ - ๒๕๗๐)

องค์ประกอบโครงสร้างท้องถิ่นบางจาก อำเภอเมือง จังหวัดเพชรบุรี

ก.ยุทธศาสตร์จังหวัดที่ ๒ การเสริมสร้างความมั่นคง ความสงบเรียบร้อย และสังคมคุณภาพที่พึ่งตนเองได้ ด้วยศาสตร์พระราชา

ข.ยุทธศาสตร์การพัฒนาขององค์ประกอบท้องถิ่นในเขตจังหวัด การพัฒนากระบวนการบริหารจัดการที่เื้อนองค์กรและการมีส่วนร่วมของประชาชน

๗.ยุทธศาสตร์การพัฒนาด้านบริหารจัดการและการมีส่วนร่วมทางการเมือง

๗.๒ แผนงานสร้างความเข้มแข็งของชุมชน

ที่	โครงการ	วัตถุประสงค์	เป้าหมาย(ผลผลิตโครงการ)	งบประมาณและที่ผ่านมา					ตัวชี้วัด (KPI)	ผลที่คาดว่าจะได้รับ	หน่วยงานรับผิดชอบหลัก
				๒๕๖๖ (บาท)	๒๕๖๗ (บาท)	๒๕๖๘ (บาท)	๒๕๖๙ (บาท)	๒๕๗๐ (บาท)			
๑	โครงการซ่อมแซมท่อกระจ่ายน้ำประจําหมู่บ้าน	เพื่อให้ซ่อมแซมท่อกระจ่ายน้ำให้สามารถสื่อสารได้	ปรับปรุงซ่อมแซมท่อกระจ่ายน้ำ หมู่ที่ ๑ ถึงหมู่ที่ ๘	-	-	๒๔๐,๐๐๐	๒๔๐,๐๐๐	๒๔๐,๐๐๐	ร้อยละ ๑๐๐ ประชาชน ได้รับรู้ข้อมูลข่าวสาร	ทุกให้ประชาชนได้รับรู้ข้อมูลข่าวสาร	กองช่าง
๒	โครงการประชุมประชาคมหมู่บ้าน ๑-๘	เพื่อให้ประชาชนได้มีส่วนร่วมเสนอปัญหาความต้องการ และมีกิจกรรมทำร่วมกัน	ประชาชน หมู่ที่ ๑ ถึงหมู่ที่ ๘	๑๐,๐๐๐	๑๐,๐๐๐	๑๐,๐๐๐	๑๐,๐๐๐	๑๐,๐๐๐	ร้อยละ ๑๐๐ จำนวนประชาชนที่เข้าร่วมประชาคม	ประชาชนมีส่วนร่วมในการดำเนินกิจกรรมของการพัฒนาท้องถิ่น	สำนักงานปลัด



๒.บัญชีโครงการพัฒนาท้องถิ่น

แบบ ผ.๐๒

รายละเอียดโครงการพัฒนา

แผนพัฒนาท้องถิ่น ( พ.ศ.๒๕๖๗ - ๒๕๗๐ )

องค์การปกครองส่วนท้องถิ่นบางจาก อำเภอเมือง จังหวัดเพชรบุรี

ก.ยุทธศาสตร์จังหวัดที่ ๒ การเสริมสร้างความมั่นคง ความสงบเรียบร้อย และสังคมคุณภาพที่พึ่งตนเองได้ ด้วยศาสตร์พระราชา

ยุทธศาสตร์การพัฒนาขององค์การปกครองส่วนท้องถิ่นในเขตจังหวัด การพัฒนากระบวนการบริหารจัดการที่โปร่งใสและมีส่วนร่วมของประชาชน

ยุทธศาสตร์การพัฒนาด้านบริหารจัดการและการมีส่วนร่วมทางการเมือง

๗.๒ แผนงานสร้างความเข้มแข็งของชุมชน

ที่	โครงการ	วัตถุประสงค์	เป้าหมาย(ผลผลิตโครงการ)	งบประมาณและที่ผ่านมา					ตัวชี้วัด (KPI)	ผลที่คาดว่าจะได้รับ	หน่วยงานรับผิดชอบหลัก
				๒๕๖๖ (บาท)	๒๕๖๗ (บาท)	๒๕๖๘ (บาท)	๒๕๖๙ (บาท)	๒๕๗๐ (บาท)			
๓	โครงการประชุมประชาคมตำบล	เพื่อให้ประชาชนได้มีส่วนร่วมเสนอปัญหาความต้องการ และมีกิจกรรมทำร่วมกัน	ประชาชนและหน่วยงานที่เกี่ยวข้อง	๑๐,๐๐๐	๑๐,๐๐๐	๑๐,๐๐๐	๑๐,๐๐๐	๑๐,๐๐๐	ร้อยละ ๑๐๐ ของผู้มีรายชื่อเข้าร่วมประชุมประชาคมตำบล	ประชาชนมีส่วนร่วม ดำเนินกิจกรรมของการพัฒนาท้องถิ่น	สำนักงานปลัด
๔	โครงการติดตั้งหอกระจายข่าว หมู่ที่ ๖ บ้านเพชรสูง ที่บึงทอง ขนาด ๔ ต่ำโพง	เพื่อติดตั้งหอกระจายข่าวให้สามารถสื่อสารได้	ติดตั้งหอกระจายข่าวหมู่ที่ ๖ จำนวน ๑ แห่ง	-	-	๑๕๐,๐๐๐	-	-	ร้อยละ ๑๐๐ ประชาชนได้รับรู้ข้อมูลข่าวสาร	ทำให้ประชาชนได้รับรู้ข้อมูลข่าวสาร	กองช่าง
<b>รวม ๔ โครงการ</b>				๒๐,๐๐๐	๒๐,๐๐๐	๔๑๐,๐๐๐	๒๖๐,๐๐๐	๒๖๐,๐๐๐			

๒. บัญชีโครงการพัฒนาท้องถิ่น

แบบ ผ.๐๒

รายละเอียดโครงการพัฒนา

แผนพัฒนาท้องถิ่น ( พ.ศ. ๒๕๖๖ - ๒๕๗๐)

องค์กรปกครองส่วนท้องถิ่นบางจาก อำเภอเมือง จังหวัดเพชรบุรี

- ก.ยุทธศาสตร์จังหวัดที่ ๒ การเสริมสร้างความมั่นคง ความสงบเรียบร้อย และสังคมคุณภาพที่พึ่งตนเองได้ ด้วยศาสตร์พระราชชา
- ข.ยุทธศาสตร์การพัฒนาขององค์กรปกครองส่วนท้องถิ่นในเขตจังหวัด การพัฒนากระบวนการบริหารจัดการและมีส่วนร่วมของประชาชน
- ๗.ยุทธศาสตร์การพัฒนาด้านบริหารจัดการและการมีส่วนร่วมทางกาการเมือง

๗.๓ แผนงานการรักษาสภาพภายใน

ที่	โครงการ	วัตถุประสงค์	เป้าหมาย(ผลผลิตโครงการ)	งบประมาณและที่ผ่านมา					ตัวชี้วัด (KPI)	ผลที่คาดว่าจะได้รับ	หน่วยงานรับผิดชอบหลัก
				๒๕๖๖ (บาท)	๒๕๖๗ (บาท)	๒๕๖๘ (บาท)	๒๕๖๙ (บาท)	๒๕๗๐ (บาท)			
๑	โครงการติดตั้งไฟจราจรสายแยกหน้าตอมชลประทาน หมู่ที่ ๒	เพื่อให้ประชาชนเดินทางสะดวกและปลอดภัย	ติดตั้งไฟจราจร จำนวน ๑ แห่ง	๕๐๐,๐๐๐	-	-	-	-	ร้อยละ ๑๐๐ ประชาชนเดินทางได้สะดวก	ประชาชนได้รับความสะดวกและปลอดภัยในชีวิต	สำนักงานปลัด
๒	โครงการติดตั้งไฟจราจรสามแยกทางเข้าวัดทองนพคุณ หมู่ที่ ๒	เพื่อให้ประชาชนเดินทางสะดวกและปลอดภัย	ติดตั้งไฟจราจร จำนวน ๑ แห่ง	-	๕๐๐,๐๐๐	-	-	-	ร้อยละ ๑๐๐ ประชาชนเดินทางได้สะดวก	ประชาชนได้รับความสะดวกและปลอดภัยในชีวิต	สำนักงานปลัด
๓	โครงการติดตั้งกระจกบริเวณทางโค้ง หมู่ที่ ๔	เพื่อให้ประชาชนเดินทางสะดวกและปลอดภัย	ติดตั้งกระจก จำนวน ๔ จุด	-	-	๔๐,๐๐๐	-	-	ร้อยละ ๑๐๐ ประชาชนเดินทางได้สะดวก	ประชาชนได้รับความสะดวกและปลอดภัยในชีวิต	สำนักงานปลัด

๒. บัญชีโครงการพัฒนาท้องถิ่น

แบบ ผ.๐๒

รายละเอียดโครงการพัฒนา

แผนพัฒนาท้องถิ่น ( พ.ศ. ๒๕๖๖ - ๒๕๗๐ )

องค์กรปกครองส่วนท้องถิ่นบางจาก อำเภอเมือง จังหวัดเพชรบุรี

ก. ยุทธศาสตร์จังหวัดที่ ๒ การเสริมสร้างความมั่นคง ความสงบเรียบร้อย และสังคมคุณภาพที่พึ่งตนเองได้ ด้วยศาสตร์พระราชชา  
 ข. ยุทธศาสตร์การพัฒนาขององค์กรปกครองส่วนท้องถิ่นในเขตจังหวัด การพัฒนากระบวนการบริหารจัดการที่ดีในองค์กรและการมีส่วนร่วมของประชาชน  
 ค. ยุทธศาสตร์การพัฒนาด้านบริการจัดการและการมีส่วนร่วมทางการเมือง

๗.๓ แผนงานการรักษาความสงบภายใน

ที่	โครงการ	วัตถุประสงค์	เป้าหมาย(ผลผลิตโครงการ)	งบประมาณและที่ผ่านมา					ตัวชี้วัด (KPI)	ผลที่คาดว่าจะได้รับ	หน่วยงานรับผิดชอบหลัก
				๒๕๖๖ (บาท)	๒๕๖๗ (บาท)	๒๕๖๘ (บาท)	๒๕๖๙ (บาท)	๒๕๗๐ (บาท)			
๔	โครงการติดตั้งกล้องวงจรปิดหมู่ที่ ๗	เพื่อให้ประชาชนมีความปลอดภัยในชีวิตและทรัพย์สิน	กล้องวงจรปิด จำนวน ๑๐ จุด	-	-	๕๐๐,๐๐๐	-	-	ร้อยละ ๑๐๐ ประชาชนเดินทางได้สะดวก	ประชาชนได้รับความสะดวกในการสัญจรและปลอดภัยในชีวิต	สำนักงานปลัด
๕	โครงการจ้างเหมาบริการบุคคลเพื่อทำหน้าที่ยามปฏิบัติงานฝ่ายยามที่ อบต. บางจาก	เพื่อจ้างเหมาบริการบุคคล	จ้างเหมาบุคคล เพื่อทำหน้าที่ยาม อยู่เฝ้าสถานที่ทำการ อบต. บางจาก	๑๕๐,๐๐๐	๑๕๐,๐๐๐	๑๕๐,๐๐๐	๑๕๐,๐๐๐	๑๕๐,๐๐๐	ที่ทำการ อบต. บางจาก	ที่ทำการอบต. บางจากมีผู้ดูแลรับผิดชอบทรัพย์สินของทางราชการและความเรียบร้อยในบริเวณสถานที่	สำนักงานปลัด

๒. บัญชีโครงการพัฒนาท้องถิ่น

แบบ ผ.๑๒

รายละเอียดโครงการพัฒนา

แผนพัฒนาท้องถิ่น ( พ.ศ. ๒๕๖๖ - ๒๕๗๐ )

องค์กรปกครองส่วนท้องถิ่นบางจาก อำเภอเมือง จังหวัดเพชรบุรี

ก.ยุทธศาสตร์จังหวัดที่ ๒ การเสริมสร้างความมั่นคง ความสงบเรียบร้อย และสังคมคุณภาพที่พึ่งตนเองได้ ด้วยศาสตร์พระราชชา  
ข.ยุทธศาสตร์การพัฒนาขององค์กรปกครองส่วนท้องถิ่นในเขตจังหวัด การพัฒนากระบวนการบริหารจัดการที่ดีในองค์กรและการมีส่วนร่วมของประชาชน  
๗.ยุทธศาสตร์การพัฒนาด้านบริหารจัดการและการมีส่วนร่วมทางการเมือง

๗.๓ แผนงานการรักษาสภาพความสงบภายใน

ที่	โครงการ	วัตถุประสงค์	เป้าหมาย(ผลผลิตโครงการ)	งบประมาณและที่ผ่านมา					ตัวชี้วัด (KPI)	ผลที่คาดว่าจะได้รับ	หน่วยงานรับผิดชอบหลัก
				๒๕๖๖ (บาท)	๒๕๖๗ (บาท)	๒๕๖๘ (บาท)	๒๕๖๙ (บาท)	๒๕๗๐ (บาท)			
๖	โครงการฝึกอบรมชุดปฏิบัติการจิตอาสาภัยพิบัติประจำองค์กรปกครองส่วนท้องถิ่น องค์การบริหารส่วนตำบลบางจาก	เพื่อจัดฝึกอบรมให้แก่จิตอาสาภัยพิบัติขององค์การบริหารส่วนตำบลบางจาก	จิตอาสาภัยพิบัติอย่างน้อย ๕๐ คนเข้าร่วมอบรม	๑๑๐,๐๐๐	๑๑๐,๐๐๐	๑๑๐,๐๐๐	๑๑๐,๐๐๐	๑๑๐,๐๐๐	จำนวนจิตอาสาภัยพิบัติที่เข้าร่วมอบรม	ผู้เข้ารับการอบรมสามารถนำความรู้ไปใช้ในการป้องกันและบรรเทาสาธารณภัยได้อย่างถูกต้อง	สำนักงานปลัด
๗	โครงการอบรมให้ความรู้เกี่ยวกับเรื่องจราจรจิตอาสาและประชาชน	เพื่อจัดฝึกอบรมให้ความรู้เกี่ยวกับเรื่องจราจรให้แก่จิตอาสาและประชาชน	จิตอาสาและประชาชนอย่างน้อย ๕๐ คน เข้าร่วมอบรม	๑๐,๐๐๐	๑๐,๐๐๐	๑๐,๐๐๐	๑๐,๐๐๐	๑๐,๐๐๐	จำนวนจิตอาสาและประชาชนที่เข้าร่วมอบรม	ผู้เข้ารับการอบรมสามารถนำความรู้เกี่ยวกับเรื่องจราจรไปใช้ได้อย่างถูกต้อง	สำนักงานปลัด
รวม ๗ โครงการ				๑๒๐,๐๐๐	๑๒๐,๐๐๐	๑๒๐,๐๐๐	๑๒๐,๐๐๐	๑๒๐,๐๐๐			

**รายละเอียดโครงการพัฒนา**  
**แผนพัฒนาท้องถิ่น ( พ.ศ. ๒๕๖๖ - ๒๕๗๐ )**  
**องค์กรปกครองส่วนท้องถิ่นบางจาก อำเภอเมือง จังหวัดเพชรบุรี**  
**ก.ยุทธศาสตร์จังหวัดที่ ๓ การบริหารจัดการทรัพยากรธรรมชาติ สิ่งแวดล้อม อย่างยั่งยืน**  
**ข.ยุทธศาสตร์การพัฒนาขององค์กรปกครองส่วนท้องถิ่นในเขตจังหวัด การบริหารจัดการและสิ่งแวดล้อม**  
**๔.ยุทธศาสตร์การพัฒนาด้านทรัพยากรธรรมชาติและสิ่งแวดล้อม**

๔.๑ แผนงานการเกษตร

ที่	โครงการ	วัตถุประสงค์	เป้าหมาย(ผลผลิตโครงการ)	งบประมาณและที่ผ่านมา					ตัวชี้วัด (KPI)	ผลที่คาดว่าจะได้รับ	หน่วยงานรับผิดชอบหลัก
				๒๕๖๖ (บาท)	๒๕๖๗ (บาท)	๒๕๖๘ (บาท)	๒๕๖๙ (บาท)	๒๕๗๐ (บาท)			
๑	โครงการอันเนื่องมาจากพระราชดำริและนโยบายรัฐบาลที่เกี่ยวข้อง	เพื่อจัดกิจกรรมตามโครงการอันเนื่องมาจากพระราชดำริและนโยบายที่เกี่ยวข้อง	จัดกิจกรรมอย่างน้อยปีละ ๑ ครั้ง	๒๐,๐๐๐	๒๐,๐๐๐	๒๐,๐๐๐	๒๐,๐๐๐	๒๐,๐๐๐	ร้อยละ ๑๐๐ ของจำนวนผู้เข้าร่วมกิจกรรม	ประชาชนที่เข้าร่วมกิจกรรมตามโครงการอันเนื่องมาจากพระราชดำริ	สำนักงานปลัด
๒	โครงการทำปุ๋ยหมักชีวภาพเพื่อพัฒนาสิ่งแวดล้อม	เพื่ออบรมให้ความรู้เกี่ยวกับการทำปุ๋ยหมักชีวภาพให้แก่ประชาชน	จัดฝึกอบรมอย่างน้อยปีละ ๑ ครั้ง	๑๐,๐๐๐	๑๐,๐๐๐	๑๐,๐๐๐	๑๐,๐๐๐	๑๐,๐๐๐	ร้อยละ ๑๐๐ ของจำนวนผู้เข้าร่วมอบรม	ประชาชนมีความรู้ในการทำปุ๋ยหมัก	สำนักงานปลัด
๓	โครงการแก้ไขปัญหาการกัดเซาะชายฝั่งและสิ่งแวดล้อม	เพื่อจัดกิจกรรมให้ความรู้แก่ประชาชนตำบลบางจาก	จัดฝึกอบรมอย่างน้อยปีละ ๑ ครั้ง	๒๐,๐๐๐	๒๐,๐๐๐	๒๐,๐๐๐	๒๐,๐๐๐	๒๐,๐๐๐	ร้อยละ ๑๐๐ ของจำนวนผู้เข้าร่วมกิจกรรม	ประชาชนมีความรู้ในการแก้ไขปัญหาสิ่งแวดล้อม	สำนักงานปลัด

**รายละเอียดโครงการพัฒนา**  
**แผนพัฒนาท้องถิ่น ( พ.ศ. ๒๕๖๖ - ๒๕๗๐ )**  
**องค์กรปกครองส่วนท้องถิ่นบางจาก อำเภอเมือง จังหวัดเพชรบุรี**  
**ก.ยุทธศาสตร์จังหวัดที่ ๓ การบริหารจัดการ ทรัพยากรธรรมชาติ สิ่งแวดล้อม อย่างยั่งยืน**  
**ข.ยุทธศาสตร์การพัฒนาขององค์กรปกครองส่วนท้องถิ่นในเขตจังหวัด การบริหารจัดการอนุรักษ์ธรรมชาติและสิ่งแวดล้อม**  
**ค.ยุทธศาสตร์การพัฒนาด้านทรัพยากรธรรมชาติและสิ่งแวดล้อม**

**ค.๑ แผนงานการเกษตร**

ที่	โครงการ	วัตถุประสงค์	เป้าหมาย(ผลผลิตโครงการ)	งบประมาณและที่ผ่านมา					ตัวชี้วัด (KPI)	ผลที่คาดว่าจะได้รับ	หน่วยงานรับผิดชอบหลัก
				๒๕๖๖ (บาท)	๒๕๖๗ (บาท)	๒๕๖๘ (บาท)	๒๕๖๙ (บาท)	๒๕๗๐ (บาท)			
๔	โครงการรักษาน้ำ รักรักษา รักษาแผ่นดิน	เพื่อให้ประชาชนรู้จักการอนุรักษ์ป่า	จัดฝึกอบรมอย่างน้อยปีละ ๑ ครั้ง	๕,๐๐๐	๕,๐๐๐	๕,๐๐๐	๕,๐๐๐	๕,๐๐๐	ร้อยละ ๑๐๐ ของจำนวนผู้เข้าร่วมกิจกรรม	ประชาชนช่วยกันอนุรักษ์ป่า	สำนักงานปลัด
๕	โครงการเยาวชนร่วมใจอนุรักษ์ธรรมชาติและสิ่งแวดล้อม	เพื่อปลูกฝังการอนุรักษ์ธรรมชาติและสิ่งแวดล้อมให้แก่เยาวชน	จัดฝึกอบรมอย่างน้อยปีละ ๑ ครั้ง	๕,๐๐๐	๕,๐๐๐	๕,๐๐๐	๕,๐๐๐	๕,๐๐๐	ร้อยละ ๑๐๐ ของจำนวนผู้เข้าร่วมกิจกรรม	เยาวชนรู้จักอนุรักษ์ทรัพยากรธรรมชาติและสิ่งแวดล้อม	สำนักงานปลัด
<b>รวม ๕ โครงการ</b>				๖๐,๐๐๐	๖๐,๐๐๐	๖๐,๐๐๐	๖๐,๐๐๐	๖๐,๐๐๐			

**รายละเอียดโครงการพัฒนา**  
**ที่นำมาจากแผนพัฒนาหมู่บ้านและแผนพัฒนาชุมชน**  
**( พ.ศ. ๒๕๖๖ - ๒๕๗๐ )**  
**องค์กรปกครองส่วนท้องถิ่นบางจาก อำเภอเมือง จังหวัดเพชรบุรี**

ก. ยุทธศาสตร์จังหวัดที่ ๔ การพัฒนาเมืองการค้า การผลิต การบริการและอุตสาหกรรมท่องเที่ยวที่มีคุณภาพ

ข. ยุทธศาสตร์การพัฒนาขององค์กรปกครองส่วนท้องถิ่นในเขตจังหวัด การพัฒนาด้านโครงสร้างพื้นฐาน

๑. ยุทธศาสตร์การพัฒนาด้านโครงสร้างพื้นฐาน

(๑.๑ แผนงานอุตสาหกรรมและการโยธา)

ที่	โครงการ	วัตถุประสงค์	เป้าหมาย (ผลผลิตโครงการ)	งบประมาณและที่ผ่านมา					ตัวชี้วัด (KPI)	ผลที่คาดว่าจะได้รับ	ที่มา ของ โครงการ	หน่วยงาน รับผิดชอบ หลัก
				๒,๕๖๖ (บาท)	๒,๕๖๗ (บาท)	๒,๕๖๘ (บาท)	๒,๕๖๙ (บาท)	๒,๕๗๐ (บาท)				
๑	โครงการก่อสร้างสะพาน คสล. หมู่ที่ ๑ ซ้ำมคลองชลประทาน	เพื่อให้ประชาชน มีเส้นทางกา รคมนาคมที่สะดวก	ก่อสร้างสะพาน คสล. กว้าง ๔ เมตร ยาว ๗.๕๐ เมตร หนา ๐.๑๕ (พื้นที่ ดำเนินการ ๓๐.๐๐ ตร.ม.)	๘๐๐,๐๐๐	-	-	-	-	ร้อยละ ๑๐๐ เดินทางได้ สะดวก	ประชาชนมีเส้นทาง การคมนาคมที่ สะดวก และปลอดภัย	หมู่ที่ ๑	กองช่าง
๒	โครงการปรับปรุงถนนลูกรัง หมู่ที่ ๒ สายคันคลองน้อยจาก ถนน คสล. เดิมจรดชลประทาน ดำเนินการกลุ่มบ่อ หมู่ที่ ๒ (เส้นหลังที่ทำการชลประทาน)	เพื่อให้ประชาชน มีเส้นทางกา รคมนาคมที่สะดวก	ปรับปรุงถนนลูกรัง กว้าง ๓ เมตร ยาว ๗๒๕ เมตร (พื้นที่ดำเนินการ ๒,๑๗๕.๐๐ ตร.ม.)	๑๕๐,๐๐๐	-	-	-	-	ร้อยละ ๑๐๐ เดินทางได้ สะดวก	ประชาชนมีเส้นทาง การคมนาคมที่ สะดวก และปลอดภัย	หมู่ที่ ๑	กองช่าง

๒. บัญชีโครงการพัฒนาท้องถิ่น

รายละเอียดโครงการพัฒนา

ที่นำมาจากแผนพัฒนาหมู่บ้านและแผนพัฒนาชุมชน

( พ.ศ. ๒๕๖๖ - ๒๕๗๐ )

องค์กรปกครองส่วนท้องถิ่นบางจาก อำเภอเมือง จังหวัดเพชรบุรี

ก. ยุทธศาสตร์จังหวัดที่ ๔ การพัฒนาเมืองการค้า การผลิต การบริการและอุตสาหกรรมท่องเที่ยวที่มีคุณภาพ

ข. ยุทธศาสตร์การพัฒนาขององค์กรปกครองส่วนท้องถิ่นในเขตจังหวัด การพัฒนาด้านโครงสร้างพื้นฐาน

๑. ยุทธศาสตร์การพัฒนาด้านโครงสร้างพื้นฐาน

(๑.๑ แผนงานอุตสาหกรรมและการโยธา)

ที่	โครงการ	วัตถุประสงค์	เป้าหมาย (ผลผลิตโครงการ)	งบประมาณและที่ผ่านมา					ตัวชี้วัด (KPI)	ผลที่คาดว่าจะได้รับ	ที่มา ของ โครงการ	หน่วยงาน รับผิดชอบ หลัก
				๒,๕๖๖ (บาท)	๒,๕๖๗ (บาท)	๒,๕๖๘ (บาท)	๒,๕๖๙ (บาท)	๒,๕๗๐ (บาท)				
๓	โครงการก่อสร้างถนน คสล. สายคลองน้อย จากถนนทางหลวงชนบทถึงศาลเจ้าหัวหาด หมู่ที่ ๒	เพื่อให้ประชาชน มีเส้นทางคมนาคมที่สะดวก	ก่อสร้างถนน คสล. กว้าง ๓ เมตร ยาว ๗๒๕ เมตร (พื้นที่ ๐.๑๕ ไร่) ดำเนินการ ๒,๑๕๕ ตร.ม.)	-	-	-	-	๑,๓๓๑,๐๐๐	ร้อยละ ๑๐๐ ประชาชนเดินทางสะดวก และปลอดภัย	หมู่ที่ ๑	กองช่าง	
๔	โครงการก่อสร้างถนนลูกรังตั้งแต่แยกนาลองร้อยไปนาผู้ใหญ่เอี่ยม หมู่ที่ ๓	เพื่อให้ประชาชน มีเส้นทางคมนาคมที่สะดวก	ก่อสร้างถนนลูกรัง กว้าง ๓.๕๐ ระยะทาง ยาว ๑๐๐ เมตร (พื้นที่ ดำเนินการ ๓๕๐.๐๐ ตร.ม.)	-	-	-	๓๐๐,๐๐๐	ร้อยละ ๑๐๐ เดินทางได้สะดวก	ประชาชนมีเส้นทางคมนาคมที่สะดวก และปลอดภัย	หมู่ที่ ๑	กองช่าง	
๕	โครงการก่อสร้างถนนลูกรัง ตั้งแต่สายคลองเหมืองต่อจาก หมู่ที่ ๘ ไปสุดเขตหนองปลาไหล หมู่ที่ ๓	เพื่อให้ประชาชน มีเส้นทางคมนาคมที่สะดวก	ก่อสร้างถนนลูกรัง กว้าง ๓.๕๐ เมตร ยาว ๒,๐๐๐ เมตร (พื้นที่ดำเนินการ ๗,๐๐๐.๐๐ ตร.ม.)	-	-	-	๖๐๐,๐๐๐	ร้อยละ ๑๐๐ เดินทางได้สะดวก	ประชาชนมีเส้นทางคมนาคมที่สะดวก และปลอดภัย	หมู่ที่ ๒	กองช่าง	



- รายละเอียดโครงการพัฒนา**  
**ที่นำมาจากแผนพัฒนาหมู่บ้านและแผนพัฒนาชุมชน**  
**( พ.ศ. ๒๕๖๖ - ๒๕๗๐ )**  
**องค์กรปกครองส่วนท้องถิ่นบางจาก อำเภอเมือง จังหวัดเพชรบุรี**
- ก. ยุทธศาสตร์จังหวัดที่ ๔ การพัฒนาเมืองการค้า การผลิต การบริการและอุตสาหกรรมท่องเที่ยวที่มีคุณภาพ
- ข. ยุทธศาสตร์การพัฒนาขององค์กรปกครองส่วนท้องถิ่นในเขตจังหวัด การพัฒนาด้านโครงสร้างพื้นฐาน
๑. ยุทธศาสตร์การพัฒนาด้านโครงสร้างพื้นฐาน  
 (๑.๑ แผนงานอุตสาหกรรมและการโยธา)

ที่	โครงการ	วัตถุประสงค์	เป้าหมาย (ผลผลิตโครงการ)	งบประมาณและที่ผ่านมา					ตัวชี้วัด (KPI)	ผลที่คาดว่าจะได้รับ	ที่มา ของ โครงการ	หน่วยงาน รับผิดชอบ หลัก
				๒,๕๖๖ (บาท)	๒,๕๖๗ (บาท)	๒,๕๖๘ (บาท)	๒,๕๖๙ (บาท)	๒,๕๗๐ (บาท)				
๖	โครงการก่อสร้างถนน คสล. พร้อมรางระบายน้ำจากบ้านนางนรินทร์ เหลืองทอง ถึงบ้านนายธงชัย หมู่ที่ ๓	เพื่อให้ประชาชนมีเส้นทางคมนาคมที่สะดวก	ก่อสร้างถนน คสล. กว้าง ๓.๕๐ เมตร ยาว ๑๐๐ เมตร หนา ๐.๑๕ เมตร พร้อม รางระบายน้ำ (พื้นที่ดำเนินการ ๓๕๐.๐๐ ตร.ม.)	-	-	๔๘๕,๐๐๐	-	-	ร้อยละ ๑๐๐ เดินทางได้ สะดวก	ประชาชนมีเส้นทาง การคมนาคมที่ สะดวก และปลอดภัย	หมู่ที่ ๒	กองช่าง
๗	โครงการก่อสร้างถนน คสล. จากสะพานหมู่บ้านนายแพ่ม หมู่ที่ ๓	เพื่อให้ประชาชนมีเส้นทางคมนาคมที่สะดวก	ก่อสร้างถนน คสล. กว้าง ๓ เมตร ยาว ๑๑๒ เมตร หนา ๐.๑๕ เมตร (พื้นที่ดำเนินการ ๓๓๖.๐๐ ตร.ม.)	-	-	-	๒๐๐,๐๐๐	-	ร้อยละ ๑๐๐ เดินทางได้ สะดวก	ประชาชนมีเส้นทาง การคมนาคมที่ สะดวก และปลอดภัย	หมู่ที่ ๒	กองช่าง

**รายละเอียดโครงการพัฒนา**  
**ที่นำมาจากแผนพัฒนาหมู่บ้านและแผนพัฒนาชุมชน**  
**( พ.ศ. ๒๕๖๖ - ๒๕๗๐ )**  
**องค์กรปกครองส่วนท้องถิ่นบางจาก อำเภอเมือง จังหวัดเพชรบุรี**

ก. ยุทธศาสตร์จังหวัดที่ ๔ การพัฒนาเมืองการค้า การผลิต การบริการและอุตสาหกรรมท่องเที่ยวที่มีคุณภาพ

ข. ยุทธศาสตร์การพัฒนาขององค์กรปกครองส่วนท้องถิ่นในเขตจังหวัด การพัฒนาด้านโครงสร้างพื้นฐาน

๑. ยุทธศาสตร์การพัฒนาด้านโครงสร้างพื้นฐาน

(๑-๑ แผนงานอุตสาหกรรมและการโยธา)

ที่	โครงการ	วัตถุประสงค์	เป้าหมาย (ผลผลิตโครงการ)	งบประมาณและที่ผ่านมา					ตัวชี้วัด (KPI)	ผลที่คาดว่าจะได้รับ	ที่มา ของ โครงการ	หน่วยงาน รับผิดชอบ หลัก
				๒,๕๖๖ (บาท)	๒,๕๖๗ (บาท)	๒,๕๖๘ (บาท)	๒,๕๖๙ (บาท)	๒,๕๗๐ (บาท)				
๘	โครงการก่อสร้างถนน คสล. สายบ้านนางพรมถึงเขตติดต่อดำบลตำบลมะพร้าว หมู่ที่ ๓	เพื่อให้ประชาชนมีเส้นทางคมนาคมที่สะดวก	ก่อสร้างถนน คสล. กว้าง ๔ เมตร ยาว ๑,๐๐๐ เมตร หนา ๐.๑๕ เมตร (พื้นที่ดำเนินการ ๔,๐๐๐.๐๐ ตร.ม.)	-	-	-	-	๓,๓๐๐,๐๐๐	ร้อยละ ๑๐๐ เดินทางได้ สะดวก	ประชาชนมีเส้นทาง การคมนาคมที่ สะดวก และปลอดภัย	หมู่ที่ ๓	กองช่าง
๙	โครงการซ่อมแซมถนนลูกรัง (ดำเนินการกลุ่มบ่อ) สายวังไผ่ หมู่ที่ ๓	เพื่อให้ประชาชนมีเส้นทางคมนาคมที่สะดวก	ซ่อมแซมถนนลูกรัง กว้าง ๓.๕๐ เมตร ยาว ๓,๐๐๐ เมตร (พื้นที่ดำเนินการ ๑๐,๕๐๐ ตร.ม.)	-	๔๗๒,๐๐๐	-	-	-	ร้อยละ ๑๐๐ เดินทางได้ สะดวก	ประชาชนมีเส้นทาง การคมนาคมที่ สะดวก และปลอดภัย	หมู่ที่ ๓	กองช่าง

รายละเอียดโครงการพัฒนา  
ที่นำมาจากแผนพัฒนาหมู่บ้านและแผนพัฒนาชุมชน  
( พ.ศ. ๒๕๖๖ - ๒๕๗๐ )

องค์กรปกครองส่วนท้องถิ่นบางจาก อำเภอเมือง จังหวัดเพชรบุรี

ก. ยุทธศาสตร์จังหวัดที่ ๔ การพัฒนาเมืองการค้า การผลิต การบริการและอุตสาหกรรมท่องเที่ยวที่มีคุณภาพ

ข. ยุทธศาสตร์การพัฒนาขององค์กรปกครองส่วนท้องถิ่นในเขตจังหวัด การพัฒนาด้านโครงสร้างพื้นฐาน

๑. ยุทธศาสตร์การพัฒนาด้านโครงสร้างพื้นฐาน

(๑.๑ แผนงานอุตสาหกรรมและการโยธา)

ที่	โครงการ	วัตถุประสงค์	เป้าหมาย (ผลผลิตโครงการ)	งบประมาณและที่ผ่านมา					ตัวชี้วัด (KPI)	ผลที่คาดว่าจะได้รับ	ที่มา ของ โครงการ	หน่วยงาน รับผิดชอบ หลัก
				๒,๕๖๖ (บาท)	๒,๕๖๗ (บาท)	๒,๕๖๘ (บาท)	๒,๕๖๙ (บาท)	๒,๕๗๐ (บาท)				
๑๐	โครงการก่อสร้างถนน คลส. สาย วังโพ่ หมู่ที่ ๓ บ้านใหม่	เพื่อให้ประชาชน มีเส้นทาง คมนาคมที่สะดวก	ก่อสร้างถนน คลส. กว้าง ๓.๕๐ เมตร ยาว ๓,๐๐๐ เมตร หนา ๐.๑๕ เมตร (พื้นที่ ดำเนินการ ๑๐,๕๐๐ ตร.ม.)	-	-	-	-	๕,๕๖๐,๐๐๐	ร้อยละ ๑๐๐ เดินทางได้ สะดวก	ประชาชนมีเส้นทาง การคมนาคมที่ สะดวก และปลอดภัย	หมู่ที่ ๓	กองช่าง
๑๑	โครงการปรับปรุงซ่อมแซม ถนนลูกรัง สายนาสองร้อย จากบ้านยายพรม ถึง หมู่ที่ ๓,๖,๘	เพื่อให้ประชาชน มีเส้นทาง คมนาคมที่สะดวก	ปรับปรุงซ่อมแซมถนน ลูกรัง กว้าง ๓ เมตร ยาว ๑,๕๕๐ เมตร (พื้นที่ ดำเนินการ ๕,๘๕๐ ตร.ม.)	๒๖๓,๐๐๐	-	-	-	-	ร้อยละ ๑๐๐ เดินทางได้ สะดวก	ประชาชนมีเส้นทาง การคมนาคมที่ สะดวก และปลอดภัย	หมู่ที่ ๓	กองช่าง

**รายละเอียดโครงการพัฒนา**  
**ที่นำมาจากแผนพัฒนาหมู่บ้านและแผนพัฒนาชุมชน**  
**( พ.ศ. ๒๕๖๖ - ๒๕๗๐ )**  
**องค์กรปกครองส่วนท้องถิ่นบางจาก อำเภอเมือง จังหวัดเพชรบุรี**

ก. ยุทธศาสตร์จังหวัดที่ ๔ การพัฒนาเมืองการค้า การผลิต การบริการและอุตสาหกรรมท่องเที่ยวที่มีคุณภาพ

ข. ยุทธศาสตร์การพัฒนาขององค์กรปกครองส่วนท้องถิ่นในเขตจังหวัด การพัฒนาตำบลโครงสร้างพื้นฐาน

๑. ยุทธศาสตร์การพัฒนาตำบลโครงสร้างพื้นฐาน

(๑.๑ แผนงานอุตสาหกรรมและการโยธา)

ที่	โครงการ	วัตถุประสงค์	เป้าหมาย (ผลผลิตโครงการ)	งบประมาณและที่ผ่านมา					ตัวชี้วัด (KPI)	ผลที่คาดว่าจะได้รับ	ที่มา ของ โครงการ	หน่วยงาน รับผิดชอบ หลัก
				๒,๕๖๖ (บาท)	๒,๕๖๗ (บาท)	๒,๕๖๘ (บาท)	๒,๕๖๙ (บาท)	๒,๕๗๐ (บาท)				
๑๒	โครงการก่อสร้างถนน คสล. สายนาสองร้อย หมู่ที่ ๓, ๖, ๘	เพื่อให้ประชาชน มีเส้นทางคมนาคมที่สะดวก	ก่อสร้างถนน คสล. กว้าง ๓.๕๐ เมตร ยาว ๑,๕๐๐ เมตร หนา ๐.๑๕ เมตร (หรือมีพื้นที่ดำเนินการ ๔,๙๐๐.๐๐ ตร.ม.)	-	-	-	-	๒,๕๕๐,๐๐๐	ร้อยละ ๑๐๐ เส้นทางที่ได้ สะดวก	ประชาชนมีเส้นทาง การคมนาคมที่ สะดวก และปลอดภัย	หมู่ที่ ๓	กองช่าง
๑๓	โครงการก่อสร้างถนน คสล. จากบ้านนายสุวรรณ สุขแสง ถึง บ้าน น.ส.ละม่อม สุขแสง หมู่ที่ ๓	เพื่อให้ประชาชนมี เส้นทางคมนาคมที่ สะดวกและปลอดภัย	ก่อสร้างถนน คสล. กว้าง ๓.๕๐ เมตร ยาว ๓,๐๐๐ เมตร หนา ๐.๑๕ เมตร (พื้นที่ดำเนินการ ๑๐,๕๐๐.๐๐ ตร.ม.)	-	-	๒๓๑,๐๐๐	-	-	เส้นทาง คมนาคมที่ได้ มาตรฐาน	ประชาชนมีเส้นทาง การคมนาคมที่ สะดวก และปลอดภัย	หมู่ที่ ๓	กองช่าง

รายละเอียดโครงการพัฒนา

ที่นำมาจากแผนพัฒนาหมู่บ้านและแผนพัฒนาชุมชน

( พ.ศ. ๒๕๖๖ - ๒๕๗๐ )

องค์กรปกครองส่วนท้องถิ่นบางจาก อำเภอเมือง จังหวัดเพชรบุรี

ก. ยุทธศาสตร์จังหวัดที่ ๔ การพัฒนาเมืองการค้า การผลิต การบริการและอุตสาหกรรมท่องเที่ยวที่มีคุณภาพ

ข. ยุทธศาสตร์การพัฒนาขององค์กรปกครองส่วนท้องถิ่นในเขตจังหวัด การพัฒนาด้านโครงสร้างพื้นฐาน

๑. ยุทธศาสตร์การพัฒนาด้านโครงสร้างพื้นฐาน

(๑.๑ แผนงานอุตสาหกรรมและการโยธา)

ที่	โครงการ	วัตถุประสงค์	เป้าหมาย (ผลผลิตโครงการ)	งบประมาณและที่ผ่านมา					ตัวชี้วัด (KPI)	ผลที่คาดว่าจะได้รับ	ที่มา ของ โครงการ	หน่วยงาน รับผิดชอบ หลัก
				๒,๕๖๖ (บาท)	๒,๕๖๗ (บาท)	๒,๕๖๘ (บาท)	๒,๕๖๙ (บาท)	๒,๕๗๐ (บาท)				
๑๔	โครงการก่อสร้างถนน คสล. พร้อมวางระบายน้ำชอยบ้านคุณลำเลียง กระด้ายเือก หมู่ที่ ๓	เพื่อให้ประชาชนมีเส้นทางคมนาคมที่สะดวกและปลอดภัย	ก่อสร้างถนน คสล. ขนาด กว้าง ๒.๕๐ เมตร ยาว ๓๘ เมตร ทน ๐.๑๕ (พื้นที่ดำเนินการ ๙๕.๐๐ ตร.ม.)	-	๒๐๐,๐๐๐	-	-	-	เส้นทางคมนาคมที่ได้มาตรฐาน	ประชาชนมีเส้นทางคมนาคมที่สะดวก และปลอดภัย	หมู่ที่ ๓	กองช่าง
๑๕	โครงการปรับปรุงซ่อมแซมถนนลูกรัง สายเลียบลอง ยายเที่ยง หมู่ที่ ๔	เพื่อให้ประชาชนมีเส้นทางคมนาคมที่สะดวก	ปรับปรุงซ่อมแซมถนนลูกรัง กว้าง ๓.๕๐ เมตร ยาว ๑,๖๐๐ เมตร (พื้นที่ดำเนินการ ๕,๖๐๐.๐๐ ตร.ม.)	๑๑๒,๐๐๐	-	-	-	ร้อยละ ๑๐๐ เดินทางได้สะดวก	ประชาชนมีเส้นทางคมนาคมที่สะดวก และปลอดภัย	หมู่ที่ ๔	กองช่าง	

**รายละเอียดโครงการพัฒนา**  
**ที่นำมาจากแผนพัฒนาหมู่บ้านและแผนพัฒนาชุมชน**  
**( พ.ศ. ๒๕๖๖ - ๒๕๗๐ )**  
**องค์กรปกครองส่วนท้องถิ่นบางจาก อำเภอเมือง จังหวัดเพชรบุรี**

ก. ยุทธศาสตร์จังหวัดที่ ๔ การพัฒนาเมืองการค้า การผลิต การบริการและอุตสาหกรรมท่องเที่ยวที่มีคุณภาพ  
 ข. ยุทธศาสตร์การพัฒนาขององค์กรปกครองส่วนท้องถิ่นในเขตจังหวัด การพัฒนาด้านโครงสร้างพื้นฐาน  
 ๑. ยุทธศาสตร์การพัฒนาด้านโครงสร้างพื้นฐาน

**(๑.๑ แผนงานอุตสาหกรรมและการโยธา)**

ที่	โครงการ	วัตถุประสงค์	เป้าหมาย (ผลผลิตโครงการ)	งบประมาณและที่ผ่านมา					ตัวชี้วัด (KPI)	ผลที่คาดว่าจะได้รับ	ที่มา ของ โครงการ	หน่วยงาน รับผิดชอบ หลัก
				๒,๕๖๖ (บาท)	๒,๕๖๗ (บาท)	๒,๕๖๘ (บาท)	๒,๕๖๙ (บาท)	๒,๕๗๐ (บาท)				
๑๖	โครงการก่อสร้างถนน คล. ซอยบ้านนก้าน เจริญสำ หมู่ที่ ๔	เพื่อให้ประชาชน มีเส้นทาง คมนาคมที่สะดวก	ก่อสร้างถนน คล. กว้าง ๔ เมตร ยาว ๒๔ เมตร หนา ๐.๑๕ เมตร (พื้นที่ ดำเนินการ ๙๖.๐๐ ตร.ม.)	-	๙๔,๘๘๐	-	-	-	ร้อยละ ๑๐๐ เดินทางได้ สะดวก	ประชาชนมีเส้นทาง การคมนาคมที่ สะดวก และปลอดภัย	หมู่ที่ ๔	กองช่าง
๑๗	โครงการปรับปรุงซ่อมแซม ถนนลูกรัง สายหลังบ้านนายสว ทรัพย์เกิด หมู่ที่ ๔	เพื่อให้ประชาชน มีเส้นทาง คมนาคมที่สะดวก	ปรับปรุงซ่อมแซมถนน ลูกรังกว้าง ๓ เมตร ยาว ๑,๕๕๐ เมตร (พื้นที่ ดำเนินการ ๔,๖๕๐.๐๐ ตร.ม.)	-	-	๓๐๐,๐๐๐	-	-	ร้อยละ ๑๐๐ เดินทางได้ สะดวก	ประชาชนมีเส้นทาง การคมนาคมที่ สะดวก และปลอดภัย	หมู่ที่ ๔	กองช่าง

**รายละเอียดโครงการพัฒนา**  
**ที่นำมาจากแผนพัฒนาหมู่บ้านและแผนพัฒนาชุมชน**  
**( พ.ศ. ๒๕๖๖ - ๒๕๗๐ )**  
**องค์กรปกครองส่วนท้องถิ่นบางจาก อำเภอเมือง จังหวัดเพชรบุรี**

- ก. ยุทธศาสตร์จังหวัดที่ ๔ การพัฒนาเมืองการค้า การผลิต การบริการและอุตสาหกรรมท่องเที่ยวที่มีคุณภาพ
- ข. ยุทธศาสตร์การพัฒนาขององค์กรปกครองส่วนท้องถิ่นในเขตจังหวัด การพัฒนาด้านโครงสร้างพื้นฐาน
๑. ยุทธศาสตร์การพัฒนาด้านโครงสร้างพื้นฐาน

(๑.๑ แผนงานอุตสาหกรรมและการโยธา)

ที่	โครงการ	วัตถุประสงค์	เป้าหมาย (ผลผลิตโครงการ)	งบประมาณและที่ผ่านมา				ตัวชี้วัด (KPI)	ผลที่คาดว่าจะได้รับ	ที่มา ของ โครงการ	หน่วยงาน รับผิดชอบ หลัก
				๒,๕๖๖ (บาท)	๒,๕๖๗ (บาท)	๒,๕๖๘ (บาท)	๒,๕๖๙ (บาท)				
๑๘	โครงการก่อสร้างถนน คลส. สายหลัก หมู่ที่ ๔ ตั้งแต่หน้าวัด ของหนองคุณถึงทางหลวงหมายเลข ๑๐๓๙	เพื่อให้ประชาชน มีเส้นทางทางการ คมนาคมที่สะดวก	ก่อสร้างถนน คลส. กว้าง ๓.๕๐ เมตร ยาว ๑,๔๕๐ เมตร หนา ๐.๑๕ เมตร (พื้นที่ ดำเนินการ ๕,๑๕๐ ตร.ม.)	-	-	-	๒,๖๙๓,๖๐๐	ร้อยละ ๑๐๐ ประชาชน เดินทางได้ สะดวก	ประชาชนมีเส้นทาง การคมนาคมที่ สะดวก และปลอดภัย	หมู่ที่ ๔	กองช่าง
๑๙	โครงการปรับปรุงซ่อมแซมถนน คูรีง สายหน้าบ้านนายอำพัน พันขวง อุดก้านันต์กับบาง จาก หมู่ที่ ๕	เพื่อให้ประชาชน มีเส้นทางทางการ คมนาคมที่สะดวก	ปรับปรุงซ่อมแซมถนน คูรีง กว้าง ๓ เมตร ยาว ๑,๓๐๐ เมตร (พื้นที่ ดำเนินการ ๓,๙๐๐.๐๐ ตร.ม.)	-	๒๖๓,๐๐๐	-	-	ร้อยละ ๑๐๐ เดินทางได้ สะดวก	ประชาชนมีเส้นทาง การคมนาคมที่ สะดวก และปลอดภัย	หมู่ที่ ๕	กองช่าง

๒. บัญชีโครงการพัฒนาท้องถิ่น

แบบ ผ.๐๒/๑

รายละเอียดโครงการพัฒนา  
ที่นำมาจากแผนพัฒนาหมู่บ้านและแผนพัฒนาชุมชน  
( พ.ศ. ๒๕๖๖ - ๒๕๗๐ )

องค์กรปกครองส่วนท้องถิ่นบางจาก อำเภอเมือง จังหวัดเพชรบุรี

ก. ยุทธศาสตร์จังหวัดที่ ๔ การพัฒนาเมืองการค้า การผลิต การบริการและอุตสาหกรรมท่องเที่ยวที่มีคุณภาพ

ข. ยุทธศาสตร์การพัฒนาขององค์กรปกครองส่วนท้องถิ่นในเขตจังหวัด การพัฒนาด้านโครงสร้างพื้นฐาน

๑. ยุทธศาสตร์การพัฒนาด้านโครงสร้างพื้นฐาน

(๑.๑ แผนงานอุตสาหกรรมและการโยธา)

ที่	โครงการ	วัตถุประสงค์	เป้าหมาย (ผลผลิตโครงการ)	งบประมาณและที่มา					ตัวชี้วัด (KPI)	ผลที่คาดว่าจะได้รับ	ที่มา ของ โครงการ	หน่วยงาน รับผิดชอบ หลัก
				๒,๕๖๖ (บาท)	๒,๕๖๗ (บาท)	๒,๕๖๘ (บาท)	๒,๕๖๙ (บาท)	๒,๕๗๐ (บาท)				
๒๐	โครงการปรับปรุงซ่อมแซมถนนลูกรัง สายหลังบ้าน นายอำพัน พันขวง อีตดก้าน ตำบลบางจาก หมู่ที่ ๕	เพื่อให้ประชาชน มีเส้นทางคมนาคมที่สะดวก	ปรับปรุงซ่อมแซมถนนลูกรังกว้าง ๓.๕๐ เมตร ยาว ๔๒๕ เมตร (พื้นที่ดำเนินการ ๑,๔๘๗.๕๐ ตร.ม.)	๑๓๗,๐๐๐	-	-	-	-	ร้อยละ ๑๐๐ เดินทางได้ สะดวก	หมู่ที่ ๕	กองช่าง	
๒๑	โครงการก่อสร้างถนนลูกรัง สายเลียบบคลองยายเที่ยงฝั่งขวามือ หมู่ที่ ๕	เพื่อให้ประชาชน มีเส้นทางคมนาคมที่สะดวก	ก่อสร้างถนนลูกรัง กว้าง ๓ เมตร ยาว ๖๕๐ เมตร (พื้นที่ดำเนินการ ๑,๙๕๐.๐๐ตร.ม.)	-	-	-	๕๐๐,๐๐๐	-	ประชาชน เดินทางได้ สะดวก	หมู่ที่ ๕	กองช่าง	



๒. บัญชีโครงการพัฒนาท้องถิ่น

รายละเอียดโครงการพัฒนา  
ที่นำมาจากแผนพัฒนาหมู่บ้านและแผนพัฒนาชุมชน  
( พ.ศ. ๒๕๖๖ - ๒๕๗๐ )  
องค์กรปกครองส่วนท้องถิ่นบางจาก อำเภอเมือง จังหวัดเพชรบุรี  
องค์การบริหารส่วนท้องถิ่นบางจาก อำเภอเมือง จังหวัดเพชรบุรี  
ข. ยุทธศาสตร์การพัฒนาขององค์กรปกครองส่วนท้องถิ่นในเขตจังหวัด การพัฒนาด้านโครงสร้างพื้นฐาน  
๑. ยุทธศาสตร์การพัฒนาด้านโครงสร้างพื้นฐาน

(๑.๑ แผนงานอุตสาหกรรมและการโยธา)

ที่	โครงการ	วัตถุประสงค์	เป้าหมาย (ผลผลิตโครงการ)	งบประมาณและที่นำมา					ตัวชี้วัด (KPI)	ผลที่คาดว่าจะได้รับ	ที่มา ของ โครงการ	หน่วยงาน รับผิดชอบ หลัก			
				๒,๕๖๖ (บาท)	๒,๕๖๗ (บาท)	๒,๕๖๘ (บาท)	๒,๕๖๙ (บาท)	๒,๕๗๐ (บาท)							
๒๒	โครงการก่อสร้างถนน คสล. ทางเบี่ยง สายเลียบบดลองบางจาก เริ่มจากหน้าวัดใหม่ ถึงบ้าน นายบุญยัติ บุญมี หมู่ที่ ๕	เพื่อให้ประชาชน มีเส้นทางกา รคมนาคมที่สะดวก	ก่อสร้างถนน คสล.ทาง เบี่ยง กว้าง ๓.๕๐ เมตร ยาว ๑๐ เมตร หนา ๐.๑๕ เมตร จำนวน ๔ จุด (พื้นที่ดำเนินการ ๑๕๐.๐๐ ตร.ม.)	-	๕๐๐,๐๐๐	-	-	-	๒,๕๖๘	๒,๕๖๙	๒,๕๗๐	ประชาชน เดินทางได้ สะดวก	ประชาชนมีเส้นทาง การคมนาคมที่ สะดวก และปลอดภัย	หมู่ที่ ๕	กองช่าง
๒๓	โครงการก่อสร้างถนน คสล. สายหน้าบ้านนางอารีย์ พิภูลของ หมู่ที่ ๕	เพื่อให้ประชาชน มีเส้นทางกา รคมนาคมที่สะดวก	ก่อสร้างถนน คสล. กว้าง ๓ เมตร ยาว ๕๐๐ เมตร หนา ๐.๑๕ เมตร (พื้นที่ ดำเนินการ ๑,๕๐๐ ตร.ม.)	-	-	-	-	-	๕๕๕,๐๐๐	-	-	ร้อยละ ๑๐๐ ประชาชน เดินทางได้ สะดวก	ประชาชนมีเส้นทาง การคมนาคมที่ สะดวก และปลอดภัย	หมู่ที่ ๕	กองช่าง

๒. บัญชีโครงการพัฒนาท้องถิ่น

แบบ ผ.๐๒/๑

รายละเอียดโครงการพัฒนา  
ที่นำมาจากแผนพัฒนาหมู่บ้านและแผนพัฒนาชุมชน

( พ.ศ. ๒๕๖๖ - ๒๕๗๐ )

องค์กรปกครองส่วนท้องถิ่นบางจาก อำเภอเมือง จังหวัดเพชรบุรี

ก. ยุทธศาสตร์จังหวัดที่ ๔ การพัฒนาเมืองการค้า การผลิต การบริการและอุตสาหกรรมท่องเที่ยวที่มีคุณภาพ

ข. ยุทธศาสตร์การพัฒนาขององค์กรปกครองส่วนท้องถิ่นในเขตจังหวัด การพัฒนาด้านโครงสร้างพื้นฐาน

๑. ยุทธศาสตร์การพัฒนาด้านโครงสร้างพื้นฐาน

(๑.๑ แผนงานอุตสาหกรรมและการโยธา)

ที่	โครงการ	วัตถุประสงค์	เป้าหมาย (ผลผลิตโครงการ)	งบประมาณและที่ผ่านมา					ตัวชี้วัด (KPI)	ผลที่คาดว่าจะได้รับ	ที่มา ของ โครงการ	หน่วยงาน รับผิดชอบ หลัก
				๒,๕๖๖ (บาท)	๒,๕๖๗ (บาท)	๒,๕๖๘ (บาท)	๒,๕๖๙ (บาท)	๒,๕๗๐ (บาท)				
๒๔	โครงการก่อสร้างถนน คลส. สายหน้าบ้านนายอำพัน พันขวง อดีตก้านตำบลบางจาก หมู่ที่ ๕	เพื่อให้ประชาชนมี เส้นทางคมนาคมที่ สะดวกและปลอดภัย	ก่อสร้างถนน คลส. ขนาด กว้าง ๓.๕๐ เมตร ยาว ๒๕๔ เมตร หนา ๐.๑๕ เมตร (หรือมีพื้นที่ ดำเนินการไม่น้อยกว่า ๘๘๙.๐๐ ตร.ม.)	-	-	-	๔๕๖,๐๐๐	-	เส้นทาง คมนาคมที่ได้ มาตรฐาน	ประชาชนมีเส้นทาง การคมนาคมที่ สะดวก และปลอดภัย	หมู่ที่ ๕	กองช่าง
๒๕	โครงการก่อสร้างถนน คลส.จาก ถนนหน้าวัดใหม่ถึงคลองบางจาก (เลือกคลองชลประทาน หมู่ที่ ๕)	เพื่อให้ประชาชนมี เส้นทางคมนาคมที่ สะดวกและปลอดภัย	ก่อสร้างถนน คลส. กว้าง ๓.๕๐ เมตร ยาว ๕๐๐ เมตร หนา ๐.๑๕ เมตร (พื้นที่ดำเนินการ ๑,๗๕๐.๐๐ ตร.ม.)	-	-	๗๕๐,๐๐๐	-	-	เส้นทาง คมนาคมที่ได้ มาตรฐาน	ประชาชนมีเส้นทาง การคมนาคมที่ สะดวก และปลอดภัย	หมู่ที่ ๕	กองช่าง

**รายละเอียดโครงการพัฒนา  
ที่นำมาจากแผนพัฒนาหมู่บ้านและแผนพัฒนาชุมชน  
( พ.ศ. ๒๕๖๖ - ๒๕๗๐ )  
องค์กรปกครองส่วนท้องถิ่นบางจาก อำเภอเมือง จังหวัดเพชรบุรี**

ก. ยุทธศาสตร์จังหวัดที่ ๔ การพัฒนาเมืองการค้า การผลิต การบริการและอุตสาหกรรมท่องเที่ยวที่มีคุณภาพ

ข. ยุทธศาสตร์การพัฒนาขององค์กรปกครองส่วนท้องถิ่นในเขตจังหวัด การพัฒนาด้านโครงสร้างพื้นฐาน

๑. ยุทธศาสตร์การพัฒนาด้านโครงสร้างพื้นฐาน

(๑.๑ แผนงานอุตสาหกรรมและการโยธา)

ที่	โครงการ	วัตถุประสงค์	เป้าหมาย (ผลผลิตโครงการ)	งบประมาณและที่ผ่านมา					ตัวชี้วัด (KPI)	ผลที่คาดว่าจะได้รับ	ที่มา ของ โครงการ	หน่วยงาน รับผิดชอบ หลัก
				๒,๕๖๖ (บาท)	๒,๕๖๗ (บาท)	๒,๕๖๘ (บาท)	๒,๕๖๙ (บาท)	๒,๕๗๐ (บาท)				
๒๖	โครงการก่อสร้างถนน คสล. สาย เลียบริดของเหมือง หมู่ที่ ๖ บ้านหัวเวียง	เพื่อให้ประชาชน มีเส้นทาง คมนาคมที่สะดวก	ก่อสร้างถนน คสล. กว้าง ๓.๕๐ เมตร ยาว ๒๗๐ เมตร หนา ๐.๑๕ เมตร (พื้นที่ดำเนินการ ๙๔๕.๐๐ ตร.ม.)	-	-	๔๘๒,๐๐๐	-	-	ประชาชน เดินทางได้ สะดวก	ประชาชนมีเส้นทาง การคมนาคมที่ สะดวก และปลอดภัย	หมู่ที่ ๖	กองช่าง
๒๗	โครงการก่อสร้างถนน คสล. ซอยบ้านนายสำเริง สว่างจิต หมู่ที่ ๖	เพื่อให้ประชาชน มีเส้นทาง คมนาคมที่สะดวก	ก่อสร้างถนน คสล. กว้าง ๓.๐๐ เมตร ยาว ๒๑๐ เมตร หนา ๐.๑๕ เมตร (พื้นที่ดำเนินการ ๖๓๐.๐๐ ตร.ม.)	-	๓๔๐,๐๐๐	-	-	-	ประชาชน เดินทางได้ สะดวก	ประชาชนมีเส้นทาง การคมนาคมที่ สะดวก และปลอดภัย	หมู่ที่ ๖	กองช่าง

๒. บัญชีโครงการพัฒนาท้องถิ่น

แบบ ผ.๐๒/๑

รายละเอียดโครงการพัฒนา  
ที่นำมาจากแผนพัฒนาหมู่บ้านและแผนพัฒนาชุมชน

( พ.ศ. ๒๕๖๖ - ๒๕๗๐ )

องค์กรปกครองส่วนท้องถิ่นบางจาก อำเภอเมือง จังหวัดเพชรบุรี

ก. ยุทธศาสตร์จังหวัดที่ ๔ การพัฒนาเมืองการค้า การผลิต การบริการและอุตสาหกรรมท่องเที่ยวที่มีคุณภาพ

ข. ยุทธศาสตร์การพัฒนาขององค์กรปกครองส่วนท้องถิ่นในเขตจังหวัด การพัฒนาด้านโครงสร้างพื้นฐาน

๑. ยุทธศาสตร์การพัฒนาด้านโครงสร้างพื้นฐาน

(๑.๑ แผนงานอุตสาหกรรมและการโยธา)

ที่	โครงการ	วัตถุประสงค์	เป้าหมาย (ผลผลิตโครงการ)	งบประมาณและที่ผ่านมา					ตัวชี้วัด (KPI)	ผลที่คาดว่าจะได้รับ	ที่มา ของ โครงการ	หน่วยงาน รับผิดชอบ หลัก
				๒,๕๖๖ (บาท)	๒,๕๖๗ (บาท)	๒,๕๖๘ (บาท)	๒,๕๖๙ (บาท)	๒,๕๗๐ (บาท)				
๒๘	โครงการก่อสร้างสะพาน คสล. สายบ้านลุงเที่ยง หมู่ที่ ๖	เพื่อให้ประชาชน มีเส้นทางเดิน คมนาคมที่สะดวก	ก่อสร้างสะพาน คสล. กว้าง ๔ เมตร ยาว ๒๐ เมตร หนา ๐.๑๕ เมตร (พื้นที่ดำเนินการ ๘๐๐ ตร.ม.)	-	-	-	-	๒,๐๐๐,๐๐๐	ร้อยละ ๑๐๐ ประชาชน เดินทางได้ สะดวก	ประชาชนมีเส้นทาง การคมนาคมที่ สะดวก และปลอดภัย	หมู่ที่ ๖	กองช่าง
๒๙	โครงการก่อสร้างถนน คสล.สาย คลองหม้อตั้งแต่นางบุพผา ทองซ่ง ถึงนา นางกาญจนา ทองซ่ง หมู่ที่ ๖ (ฝั่งถนน คอนกรีต) (หมู่ที่ ๖)	เพื่อให้ประชาชน มีเส้นทางเดิน คมนาคมที่สะดวก	ก่อสร้างถนน คสล. กว้าง ๓ เมตร ยาว ๕๐๐ เมตร หนา ๐.๑๕ เมตร (พื้นที่ ดำเนินการ ๑,๕๐๐ ตร.ม.)	-	-	-	๗๕๕,๐๐๐	-	ร้อยละ ๑๐๐ ประชาชน เดินทางได้ สะดวก	ประชาชนมีเส้นทาง การคมนาคมที่ สะดวก และปลอดภัย	หมู่ที่ ๖	กองช่าง

๒. บัญชีโครงการพัฒนาท้องถิ่น

**รายละเอียดโครงการพัฒนา**  
**ที่นำมาจากแผนพัฒนาหมู่บ้านและแผนพัฒนาชุมชน**  
**( พ.ศ. ๒๕๖๖ - ๒๕๗๐ )**  
**องค์กรปกครองส่วนท้องถิ่นบางจาก อำเภอเมือง จังหวัดเพชรบุรี**

ก. ยุทธศาสตร์จังหวัดที่ ๔ การพัฒนาเมืองการค้า การผลิต การบริการและอุตสาหกรรมท่องเที่ยวที่มีคุณภาพ  
 ข. ยุทธศาสตร์การพัฒนาขององค์กรปกครองส่วนท้องถิ่นในเขตจังหวัด การพัฒนาด้านโครงสร้างพื้นฐาน  
 ๑. ยุทธศาสตร์การพัฒนาด้านโครงสร้างพื้นฐาน  
 (๑.๑ แผนงานอุตสาหกรรมและการโยธา)

ที่	โครงการ	วัตถุประสงค์	เป้าหมาย (ผลผลิตโครงการ)	งบประมาณและที่ผ่านมา				ตัวชี้วัด (KPI)	ผลที่คาดว่าจะได้รับ	ที่มา ของ โครงการ	หน่วยงาน รับผิดชอบ หลัก
				๒,๕๖๖ (บาท)	๒,๕๖๗ (บาท)	๒,๕๖๘ (บาท)	๒,๕๖๙ (บาท)				
๓๐	โครงการก่อสร้างถนน คลส.ซอย บ้านยายดำ ถึงสะพานไม้บ้าน นายเที่ยง หมู่ที่ ๖	เพื่อให้ประชาชน มีเส้นทางทาง คมนาคมที่สะดวก	ก่อสร้างถนน คลส.ช่วงที่ ๑ กว้าง ๔ เมตร ยาว ๑๕๐ เมตร หน้า ๐.๑๕ เมตร ช่วงที่ ๒ กว้าง ๓ เมตร ยาว ๗๔ เมตร หน้า ๐.๑๕ เมตร (พื้นที่ดำเนินการ ๘๒๒ ตร.ม.)	๔๒๗,๐๐๐	-	-	-	ร้อยละ ๑๐๐ ประชาชน เดินทางได้ สะดวก	ประชาชนมีเส้นทาง การคมนาคมที่ สะดวก และปลอดภัย	หมู่ที่ ๖	กองช่าง
๓๑	โครงการซ่อมแซมสะพาน ยายบุญรวม หมู่ที่ ๗	เพื่อให้ประชาชน มีเส้นทางทาง คมนาคมที่สะดวก	ซ่อมแซมสะพาน กว้าง ๓.๖๐ เมตร ยาว ๕.๐๐ เมตร (พื้นที่ดำเนินการ ๑,๔๐๐.๐๐ ตร.ม.)	๑๐๐,๐๐๐	-	-	-	ร้อยละ ๑๐๐ ประชาชน เดินทางได้ สะดวก	ประชาชนมีเส้นทาง การคมนาคมที่ สะดวก และปลอดภัย	หมู่ที่ ๗	กองช่าง

๒. บัญชีโครงการพัฒนาท้องถิ่น

แบบ ผ.๐๒/๑

รายละเอียดโครงการพัฒนา  
ที่นำมาจากแผนพัฒนาหมู่บ้านและแผนพัฒนาชุมชน  
( พ.ศ. ๒๕๖๖ - ๒๕๗๐ )  
องค์กรปกครองส่วนท้องถิ่นบางจาก อำเภอเมือง จังหวัดเพชรบุรี

- ก. ยุทธศาสตร์จังหวัดที่ ๔ การพัฒนาเมืองการค้า การผลิต การบริการและอุตสาหกรรมท่องเที่ยวที่มีคุณภาพ
- ข. ยุทธศาสตร์การพัฒนาขององค์กรปกครองส่วนท้องถิ่นในเขตจังหวัด การพัฒนาด้านโครงสร้างพื้นฐาน
- ๑. ยุทธศาสตร์การพัฒนาด้านโครงสร้างพื้นฐาน

(๑.๑ แผนงานอุตสาหกรรมและการโยธา)

ที่	โครงการ	วัตถุประสงค์	เป้าหมาย (ผลผลิตโครงการ)	งบประมาณและที่พัฒนา				ตัวชี้วัด (KPI)	ผลที่คาดว่าจะได้รับ	ที่มา ของ โครงการ	หน่วยงาน รับผิดชอบ หลัก
				๒,๕๖๖ (บาท)	๒,๕๖๗ (บาท)	๒,๕๖๘ (บาท)	๒,๕๖๙ (บาท)				
๓๒	โครงการซ่อมแซมราวสะพาน สายข้ามบ้านหนองหิน หมู่ที่ ๘	เพื่อให้ประชาชน มีเส้นทาง คมนาคมที่สะดวก	ซ่อมแซมราวสะพาน สูง ๐.๙๐ เมตร ยาว ๑๒ เมตร จำนวน ๒ ซ้ำง รวม ๒๔ เมตร (พื้นที่ดำเนินการ ๒๑.๖๐ ตร.ม.)	-	-	๑๕๐,๐๐๐	-	ร้อยละ ๑๐๐ ประชาชน เดินทางได้ สะดวก	หมู่ที่ ๖	กองช่าง	
๓๓	โครงการก่อสร้างถนนลูกรัง สายเลียบบคลองบ้านนา หมู่ที่ ๘	เพื่อให้ประชาชน มีเส้นทาง คมนาคมที่สะดวก	ก่อสร้างถนนลูกรัง ขนาด กว้าง ๓.๐๐ เมตร ยาว ๑๗๐ เมตร หนา ๐.๒๐ เมตร (พื้นที่ดำเนินการ ๕๑๐.๐๐ ตร.ม.)	๓๐๐,๐๐๐	-	-	-	ร้อยละ ๑๐๐ ประชาชน เดินทางได้ สะดวก	หมู่ที่ ๘	กองช่าง	

๒. บัญชีโครงการพัฒนาท้องถิ่น

แบบ ผ.๐๒/๑

รายละเอียดโครงการพัฒนา  
ที่นำมาจากแผนพัฒนาหมู่บ้านและแผนพัฒนาชุมชน  
( พ.ศ. ๒๕๖๖ - ๒๕๗๐ )  
องค์กรปกครองส่วนท้องถิ่นบางจาก อำเภอมะนัง จังหวัดเพชรบุรี

- ก. ยุทธศาสตร์จังหวัดที่ ๔ การพัฒนาเมืองการค้า การผลิต การบริการและอุตสาหกรรมท่องเที่ยวที่มีคุณภาพ  
ข. ยุทธศาสตร์การพัฒนาขององค์กรปกครองส่วนท้องถิ่นในเขตจังหวัด การพัฒนาด้านโครงสร้างพื้นฐาน  
๑. ยุทธศาสตร์การพัฒนาด้านโครงสร้างพื้นฐาน

(๑.๑ แผนงานอุตสาหกรรมและการโยธา)

ที่	โครงการ	วัตถุประสงค์	เป้าหมาย (ผลผลิตโครงการ)	งบประมาณและที่ผ่านมา					ตัวชี้วัด (KPI)	ผลที่คาดว่าจะได้รับ	ที่มา ของ โครงการ	หน่วยงาน รับผิดชอบ หลัก
				๒,๕๖๖ (บาท)	๒,๕๖๗ (บาท)	๒,๕๖๘ (บาท)	๒,๕๖๙ (บาท)	๒,๕๗๐ (บาท)				
๓๔	โครงการซ่อมแซมสะพานไม้ หน้าบ้านผู้ใหญ่วันชัย รอดอัน หมู่ที่ ๘	เพื่อให้ประชาชน มีเส้นทางการ คมนาคมที่สะดวก	ซ่อมแซมสะพานไม้ กว้าง ๒.๕๐ เมตร ยาว ๑๔ เมตร (พื้นที่ดำเนินการ ๓๕.๐๐ ตร.ม.)	-	๑๐๐,๐๐๐	-	-	-	ร้อยละ ๑๐๐ ประชาชน เดินทางได้ สะดวก	ประชาชนมีเส้นทาง การคมนาคมที่ สะดวก และปลอดภัย	หมู่ที่ ๘	กองช่าง
๓๕	โครงการซ่อมแซมสะพานไม้ข้าง บ้านนายเทียน ทองคล้า หมู่ที่ ๘	เพื่อให้ประชาชน มีเส้นทางการ คมนาคมที่สะดวก	ซ่อมแซมสะพานไม้ กว้าง ๒.๕๐ เมตร ยาว ๑๔ เมตร (พื้นที่ดำเนินการ ๓๕.๐๐ ตร.ม.)	-	-	-	๑๐๐,๐๐๐	-	ร้อยละ ๑๐๐ ประชาชน เดินทางได้ สะดวก	ประชาชนมีเส้นทาง การคมนาคมที่ สะดวก และปลอดภัย	หมู่ที่ ๘	กองช่าง
๓๖	โครงการติดตั้งป้ายทางเข้าหมู่บ้าน หมู่ที่ ๑ ถึงหมู่ที่ ๘	เพื่อใช้บอกเส้นทางไป ยังหมู่บ้านต่างๆ ภายในตำบล	ติดตั้งป้ายหมู่บ้านละ ๑ ป้าย หมู่ ๖ จำนวน ๒ ป้าย รวม ๙ ป้าย	-	-	-	๙๐,๐๐๐	๙๐,๐๐๐	ร้อยละ ๑๐๐ ประชาชน ได้รู้เส้นทาง ในตำบล	ประชาชนทราบ เส้นทางของหมู่บ้าน ภายในตำบลและ เดินทางได้สะดวก	หมู่ที่ ๑-๘	กองช่าง

- รายละเอียดโครงการพัฒนา**  
**ที่นำมาจากแผนพัฒนาหมู่บ้านและแผนพัฒนาชุมชน**  
**( พ.ศ. ๒๕๖๖ - ๒๕๗๐ )**
- องค์กรปกครองส่วนท้องถิ่นบางจาก อำเภอเมือง จังหวัดเพชรบุรี**
- ก. ยุทธศาสตร์จังหวัดที่ ๔ การพัฒนาเมืองการค้า การผลิต การบริการและอุตสาหกรรมท่องเที่ยวที่มีคุณภาพ
- ข. ยุทธศาสตร์การพัฒนาขององค์กรปกครองส่วนท้องถิ่นในเขตจังหวัด การพัฒนาด้านโครงสร้างพื้นฐาน
๑. ยุทธศาสตร์การพัฒนาด้านโครงสร้างพื้นฐาน  
**(๑.๑ แผนงานอุตสาหกรรมและการโยธา)**

ที่	โครงการ	วัตถุประสงค์	เป้าหมาย (ผลผลิตโครงการ)	งบประมาณและที่ผ่านมา					ตัวชี้วัด (KPI)	ผลที่คาดว่าจะได้รับ	ที่มา ของ โครงการ	หน่วยงาน รับผิดชอบ หลัก
				๒,๕๖๖ (บาท)	๒,๕๖๗ (บาท)	๒,๕๖๘ (บาท)	๒,๕๖๙ (บาท)	๒,๕๗๐ (บาท)				
๓๗	โครงการติดตั้งไฟฟ้าแสงสว่างพร้อม หม้อแปลงไฟฟ้า บริเวณปากทางเข้า หมู่ ๑ ตลอดสาย	เพื่อให้ประชาชน มี ไฟฟ้าส่องสว่างสร้าง ความปลอดภัย ในการสัญจร	ติดตั้งไฟฟ้าแสงสว่าง ปาก ทางเข้า หมู่ที่ ๑ ตลอดสาย ยาว ๖๐๐ เมตร จำนวน ๑๕ ต้น	-	-	-	-	-	ร้อยละ ๑๐๐ ประชาชน เดินทางได้ สะดวก	หมู่ที่ ๑	กองช่าง	
๓๘	โครงการซ่อมแซมศาลา หมู่ที่ ๒ (ศาลาตาเลือน)	เพื่อให้ประชาชนมี ศาลาเป็นสถานที่ จัดกิจกรรมต่างๆ ได้สะดวก	ซ่อมแซมศาลา ขนาด กว้าง ๓.๐๐ เมตร ยาว ๗.๕๐ เมตร (พื้นที่ ดำเนินการ ๒๒.๕๐ เมตร)	-	-	-	-	๑๕๐,๐๐๐	ซ่อมแซมศาลา ที่ได้มาตรฐาน	หมู่ที่ ๒	กองช่าง	
๓๙	โครงการติดตั้งไฟฟ้าแสงสว่าง หมู่ที่ ๒	เพื่อให้ประชาชน มีไฟฟ้าส่องสว่าง สร้างความปลอดภัย ในการสัญจร	ติดตั้งไฟฟ้าแสงสว่าง ถนนสาย หมู่ ๒ ยาว ๔๔๐ เมตร จำนวน ๑๑ ต้น	-	-	-	๔๕๙,๐๐๐	ร้อยละ ๑๐๐ ประชาชน เดินทางได้ สะดวก	ประชาชนมีแสงสว่าง อย่างเพียงพอและมี ความปลอดภัยในชีวิต และทรัพย์สิน	หมู่ที่ ๒	กองช่าง	



**รายละเอียดโครงการพัฒนา**  
**ที่นำมาจากแผนพัฒนาหมู่บ้านและแผนพัฒนาชุมชน**  
**( พ.ศ. ๒๕๖๖ - ๒๕๗๐ )**  
**องค์กรปกครองส่วนท้องถิ่นบางจาก อำเภอเมือง จังหวัดเพชรบุรี**

ก. ยุทธศาสตร์จังหวัดที่ ๔ การพัฒนาเมืองการค้า การผลิต การบริการและอุตสาหกรรมท่องเที่ยวที่มีคุณภาพ

ข. ยุทธศาสตร์การพัฒนาขององค์กรปกครองส่วนท้องถิ่นในเขตจังหวัด การพัฒนาด้านโครงสร้างพื้นฐาน

๑. ยุทธศาสตร์การพัฒนาต้นแบบโครงสร้างพื้นฐาน  
 (๑.๑ แผนงานอุตสาหกรรมและการโยธา)

ที่	โครงการ	วัตถุประสงค์	เป้าหมาย (ผลผลิตโครงการ)	งบประมาณและที่ผ่านมา				ตัวชี้วัด (KPI)	ผลที่คาดว่าจะได้รับ	ที่มา ของ โครงการ	หน่วยงาน รับผิดชอบ หลัก
				๒,๕๖๖ (บาท)	๒,๕๖๗ (บาท)	๒,๕๖๘ (บาท)	๒,๕๖๙ (บาท)				
๔๐	โครงการติดตั้งไฟฟ้าแสงสว่าง สายใยปลิว คลองเหมือง หมู่ที่ ๕ เชื่อม หมู่ที่ ๓ ตำบลบางจาก	เพื่อให้ประชาชน มีไฟฟ้าส่องสว่าง สร้างความ ปลอดภัย ในการสัญจร	ติดตั้งไฟฟ้า จำนวน ๑๐๐ จุด	-	-	๘๓๐,๐๐๐	-	ร้อยละ ๑๐๐ ประชาชน เดินทางได้ สะดวก	ประชาชนมีไฟฟ้า ส่อง สว่างทำให้เกิดความ ปลอดภัยในการสัญจร	หมู่ที่ ๓	กองช่าง
๔๑	โครงการก่อสร้างห้องน้ำ ศาลากลางหมู่บ้าน บ้าน สามเรือน หมู่ที่ ๔	เพื่อให้ประชาชน มีห้องน้ำใช้ที่ สะดวก	ก่อสร้างห้องน้ำขนาด กว้าง ๓.๐๐ เมตร ยาว ๓.๐๐ เมตร สูง ๒.๘๐ เมตร จำนวน ๑ หลัง	-	-	-	-	ก่อสร้าง ห้องน้ำที่ได้ มาตรฐาน	ประชาชนมีห้องน้ำใช้ อย่างสะดวก	หมู่ที่ ๔	กองช่าง
๔๒	โครงการติดตั้งไฟฟ้าแสงสว่าง หมู่ที่ ๑,๓,๔,๕,๖,๗,๘	เพื่อให้ประชาชน มีไฟฟ้าส่องสว่าง สร้างความ ปลอดภัย ในการสัญจร	ติดตั้งไฟฟ้าส่องสว่าง ระยะทาง ๓,๐๘๐ เมตร จำนวน ๗๗ ต้น	๓,๙๖๐,๐๐๐	-	-	-	ร้อยละ ๑๐๐ ประชาชน ได้ใช้บริการ	ประชาชนมีแสงสว่าง อย่างเพียงพอและมี ความปลอดภัยในชีวิต และทรัพย์สิน	หมู่ที่ ๑-๘	กองช่าง

**รายละเอียดโครงการพัฒนา**  
**ที่นำมาจากแผนพัฒนาหมู่บ้านและแผนพัฒนาชุมชน**  
**( พ.ศ. ๒๕๖๖ - ๒๕๗๐ )**  
**องค์กรปกครองส่วนท้องถิ่นบางจาก อำเภอเมือง จังหวัดเพชรบุรี**

ก. ยุทธศาสตร์จังหวัดที่ ๔ การพัฒนาเมืองการค้า การผลิต การบริการและอุตสาหกรรมท่องเที่ยวที่มีคุณภาพ

ข. ยุทธศาสตร์การพัฒนาขององค์กรปกครองส่วนท้องถิ่นในเขตจังหวัด การพัฒนาด้านโครงสร้างพื้นฐาน

๑. ยุทธศาสตร์การพัฒนาด้านโครงสร้างพื้นฐาน

(๑.๑ แผนงานอุตสาหกรรมและการโยธา)

ที่	โครงการ	วัตถุประสงค์	เป้าหมาย (ผลผลิตโครงการ)	งบประมาณและที่ผ่านมา				ตัวชี้วัด (KPI)	ผลที่คาดว่าจะได้รับ	ที่มา ของ โครงการ	หน่วยงาน รับผิดชอบ หลัก
				๒,๕๖๖ (บาท)	๒,๕๖๗ (บาท)	๒,๕๖๘ (บาท)	๒,๕๖๙ (บาท)				
๔๐	โครงการติดตั้งไฟฟ้าแสงสว่างสายเคเบิล คลองเหมือง หมู่ที่ ๕ เชื่อม หมู่ที่ ๓ ตำบลบางจาก	เพื่อให้ประชาชนมีไฟฟ้าส่องสว่างสร้างความปลอดภัยในการสัญจร	ติดตั้งไฟฟ้า จำนวน ๑๐๐ จุด	-	-	-	๘๓๐,๐๐๐	-	ร้อยละ ๑๐๐ ประชาชนเดินทางได้สะดวก	หมู่ที่ ๓	กองช่าง
๔๑	โครงการก่อสร้างห้องน้ำศาลากลางหมู่บ้าน บ้านสามเรือน หมู่ที่ ๔	เพื่อให้ประชาชนมีห้องน้ำใช้ที่สะดวก	ก่อสร้างห้องน้ำขนาด กว้าง ๓.๐๐ เมตร ยาว ๓.๐๐ เมตร สูง ๒.๘๐ เมตร จำนวน ๑ หลัง	-	-	-	-	ก่อสร้างห้องน้ำที่ได้มาตรฐาน	หมู่ที่ ๔	กองช่าง	
๔๒	โครงการติดตั้งไฟฟ้าแสงสว่าง หมู่ที่ ๑,๓,๔,๕,๖,๗,๘	เพื่อให้ประชาชนมีไฟฟ้าส่องสว่างสร้างความปลอดภัยในการสัญจร	ติดตั้งไฟฟ้าส่องสว่าง ระยะทาง ๓,๐๘๐ เมตร จำนวน ๗๗ ต้น	๓,๕๗๐,๐๐๐	-	-	-	ร้อยละ ๑๐๐ ประชาชนได้ใช้บริการ	ประชาชนมีแสงสว่างอย่างเพียงพอและมีความปลอดภัยในชีวิตและทรัพย์สิน	หมู่ที่ ๑-๘	กองช่าง

รายละเอียดโครงการพัฒนา  
ที่นำมาจากแผนพัฒนาหมู่บ้านและแผนพัฒนาชุมชน  
( พ.ศ. ๒๕๖๖ - ๒๕๗๐ )  
องค์กรปกครองส่วนท้องถิ่นบางจาก อำเภอเมือง จังหวัดเพชรบุรี

ก. ยุทธศาสตร์จังหวัดที่ ๔ การพัฒนาเมืองการค้า การผลิต การบริการและอุตสาหกรรมท่องเที่ยวที่มีคุณภาพ

ข. ยุทธศาสตร์การพัฒนาองค์กรปกครองส่วนท้องถิ่นในเขตจังหวัด การพัฒนาด้านโครงสร้างพื้นฐาน

๑. ยุทธศาสตร์การพัฒนาด้านโครงสร้างพื้นฐาน

(๑.๑ แผนงานอุตสาหกรรมและการโยธา)

ที่	โครงการ	วัตถุประสงค์	เป้าหมาย (ผลผลิตโครงการ)	งบประมาณและที่ผ่านมา				ตัวชี้วัด (KPI)	ผลที่คาดว่าจะได้รับ	ที่มา ของ โครงการ	หน่วยงาน รับผิดชอบ หลัก
				๒,๕๖๖ (บาท)	๒,๕๖๗ (บาท)	๒,๕๖๘ (บาท)	๒,๕๖๙ (บาท)				
๔๓	โครงการติดตั้งป้ายบอกทาง เข้าโรงเรียนวัดทองนพคุณฯ และ โรงพยาบาลส่งเสริม สุขภาพ ต.บางจาก (หมู่ที่ ๔, หมู่ที่ ๖)	เพื่อแสดงเขตพื้นที่ และประชาสัมพันธ์ การเดินทางไปยัง ส่วนต่างของตำบล	ติดตั้งป้ายบอกทาง จำนวน ๔ ป้าย	-	-	-	-	ร้อยละ ๑๐๐ ประชาชนได้รับ เส้นทางไม่ คับคอง	หมู่ที่ ๔, หมู่ที่ ๖)	กองช่าง	
รวม ๔๓ โครงการ				๒,๒๕๘,๐๐๐	๒,๑๔๙,๘๘๐	๒,๒๕๗,๐๐๐	๔,๑๘๐,๐๐๐	๑๘,๑๘๘,๖๐๐			

๒. บัญชีโครงการพัฒนาท้องถิ่น

รายละเอียดโครงการพัฒนา

ที่นำมาจากแผนพัฒนาหมู่บ้านและแผนพัฒนาชุมชน  
( พ.ศ. ๒๕๖๖ - ๒๕๗๐ )  
องค์กรปกครองส่วนท้องถิ่นบางจาก อำเภอเมือง จังหวัดเพชรบุรี  
ก.ยุทธศาสตร์จังหวัดที่ ๔ การพัฒนาเมืองการค้า การผลิต การบริการและอุตสาหกรรมการท่องเที่ยวที่มีคุณภาพ  
ข.ยุทธศาสตร์การพัฒนาขององค์กรปกครองส่วนท้องถิ่นในเขตจังหวัด การพัฒนาด้านโครงสร้างพื้นฐาน  
๑.ยุทธศาสตร์การพัฒนาด้านโครงสร้างพื้นฐาน

(๑.๒ แผนงานเฉพาะและชุมชน)

ที่	โครงการ	วัตถุประสงค์	เป้าหมาย(ผลผลิตโครงการ)	งบประมาณและที่ผ่านมา					ตัวชี้วัด (KPI)	ผลที่คาดว่าจะได้รับ	ที่มาของโครงการ	หน่วยงานรับผิดชอบหลัก
				๒๕๖๖ (บาท)	๒๕๖๗ (บาท)	๒๕๖๘ (บาท)	๒๕๖๙ (บาท)	๒๕๗๐ (บาท)				
๑	อุดหนุนการประกาศภูมิภาคในการขยายเขตประปา หมู่ที่ ๓ จากบ้านนายสิทธิพงศ์ พรหมสังข์ ถึงบ้านนางปราณี เกตุศิริ เขตบางจาก	เพื่อให้ประชาชนมีน้ำอุปโภคบริโภคอย่างทั่วถึงและเพียงพอ	ขยายเขตประปา ระยะทาง ๑๐๐ เมตร	-	๑๐๐,๐๐๐	-	-	-	ประชาชนมีน้ำประปาใช้อย่างทั่วถึง	หมู่ที่ ๓	กองช่าง	
๒	อุดหนุนการไฟฟ้าส่วนภูมิภาคเพื่อขยายเขตไฟฟ้าจากบ้านนายค้อย เอี่ยมสำอางค์ ถึงบ้านคุณพรชนกชุ่มจันทร์ หมู่ที่ ๕	เพื่อให้ประชาชนมีไฟฟ้าส่องสว่างอย่างเพียงพอ	ขยายเขตไฟฟ้าทางเข้าหมู่บ้านถึงบ้านนายค้อย ยาว ๑๕๓ เมตร	๕๐,๐๐๐	-	-	-	ร้อยละ ๑๐๐ ประชาชนเดินทางได้สะดวก	ประชาชนมีไฟฟ้าส่องสว่างอย่างเพียงพอ	หมู่ที่ ๕	กองช่าง	

๒. บัญชีโครงการพัฒนาท้องถิ่น

แบบ ผ.๐๒

รายละเอียดโครงการพัฒนา

ที่นำมาจากแผนพัฒนาหมู่บ้านและแผนพัฒนาชุมชน

( พ.ศ. ๒๕๖๖ - ๒๕๗๐ )

องค์กรปกครองส่วนท้องถิ่นบางจาก อำเภอเมือง จังหวัดเพชรบุรี

ก.ยุทธศาสตร์จังหวัดที่ ๔ การพัฒนาเมืองการค้า การผลิต การบริการและอุตสาหกรรมท่องเที่ยวที่มีคุณภาพ

ข.ยุทธศาสตร์การพัฒนาขององค์กรปกครองส่วนท้องถิ่นในเขตจังหวัด การพัฒนาต้นโครงการสร้างพื้นฐาน

๑.ยุทธศาสตร์การพัฒนาต้นโครงการพื้นฐาน

(๑.๒ แผนงานเฉพาะและชุมชน)

ที่	โครงการ	วัตถุประสงค์	เป้าหมาย(ผลผลิตโครงการ)	งบประมาณและที่ผ่านมา					ตัวชี้วัด (KPI)	ผลที่คาดว่าจะได้รับ	ที่มาของโครงการ	หน่วยงานรับผิดชอบหลัก
				๒๕๖๖ (บาท)	๒๕๖๗ (บาท)	๒๕๖๘ (บาท)	๒๕๖๙ (บาท)	๒๕๗๐ (บาท)				
๓	อุดหนุนการไฟฟ้าส่วนภูมิภาคจังหวัดเพชรบุรี เพื่อดำเนินการขยายเขตเสาไฟฟ้าแรงดันจากศาลา หมู่ที่ ๕ ถึงบ้านนายบุญยัติ บุญมี	เพื่อให้ประชาชน มีไฟฟ้าส่องสว่าง อย่างเพียงพอ	ขยายเขตไฟฟ้า แรงต่ำ ระยะทาง ๕๗๐ เมตร	-	-	๕๐๐,๐๐๐	-	-	ประชาชน มีไฟฟ้าใช้ อย่างทั่วถึง	ประชาชนมีไฟฟ้าใช้ อย่างเพียงพอและมี ความปลอดภัยในชีวิตและทรัพย์สิน	หมู่ที่ ๕	กองช่าง
๔	อุดหนุนการไฟฟ้าส่วนภูมิภาคจังหวัดเพชรบุรี เพื่อดำเนินการขยายเขตไฟฟ้า แรงต่ำเส้นบ่อลูง เมือง ไปถึงบ้านลูงของ หมู่ที่ ๗	เพื่อให้ประชาชน มีไฟฟ้าส่องสว่าง อย่างเพียงพอ	ขยายเขตไฟฟ้า เส้นบ่อลูงเมือง ไปถึงบ้านลูงของ ยาว ๕๐๐ เมตร	๓๐๐,๐๐๐	-	-	-	-	ร้อยละ ๑๐๐ ประชาชน เดินทางได้ สะดวก	ประชาชนมีไฟฟ้าใช้ อย่างเพียงพอและมี ความปลอดภัยในชีวิตและทรัพย์สิน	หมู่ที่ ๗	กองช่าง

๒. บัญชีโครงการพัฒนาท้องถิ่น

แบบ ผ.๐๒

รายละเอียดโครงการพัฒนา

ที่นำมาจากแผนพัฒนาหมู่บ้านและแผนพัฒนาชุมชน  
( พ.ศ. ๒๕๖๖ - ๒๕๗๐ )  
องค์กรปกครองส่วนท้องถิ่นบางจาก อำเภอเมือง จังหวัดเพชรบุรี

ก.ยุทธศาสตร์จังหวัดที่ ๔ การพัฒนาเมืองการค้า การผลิต การบริการและอุตสาหกรรมท่องเที่ยวที่มีคุณภาพ

ข.ยุทธศาสตร์การพัฒนาขององค์กรปกครองส่วนท้องถิ่นในเขตจังหวัด การพัฒนาด้านโครงสร้างพื้นฐาน

๑.ยุทธศาสตร์การพัฒนาด้านโครงสร้างพื้นฐาน

(๑.๒ แผนงานเฉพาะและชุมชน)

ที่	โครงการ	วัตถุประสงค์	เป้าหมาย(ผลผลิตโครงการ)	งบประมาณและที่ผ่านมา				ตัวชี้วัด (KPI)	ผลที่คาดว่าจะได้รับ	ที่มาของโครงการ	หน่วยงานรับผิดชอบหลัก
				๒๕๖๖ (บาท)	๒๕๖๗ (บาท)	๒๕๖๘ (บาท)	๒๕๖๙ (บาท)				
๕	อุดหนุนการไฟฟ้าส่วนภูมิภาคจังหวัดเพชรบุรี เพื่อขยาย เขตไฟฟ้าสายเลียบบulong บ้านนา หมู่ที่ ๘	เพื่อให้ประชาชน มีไฟฟ้าส่องสว่าง อย่างเพียงพอ	ขยายเขตไฟฟ้า สายเลียบบulong บ้านนา ยาว ๒๕๐ เมตร	-	-	๑,๕๐๐,๐๐๐	-	-	ร้อยละ ๑๐๐ ประชาชนได้ใช้ไฟฟ้าเพิ่มขึ้น	หมู่ที่ ๗	กองช่าง
๖	อุดหนุนการประปาภูมิภาค ในการขยายเขตประปา เส้นบ่อลูบ่อไปถึงบ้าน ลูบ่อ หมู่ที่ ๗	เพื่อให้ประชาชนมี น้ำอุปโภคบริโภค อย่างทั่วถึงและเพียงพอ	ขยายเขตประปา ยาว ๑,๐๐๐ เมตร	-	-	-	๗๕,๐๐๐	๗๕,๐๐๐	ร้อยละ ๑๐๐ ประชาชนเดินทางได้สะดวก	กองช่าง	กองช่าง
<b>รวม ๖ โครงการ</b>				๓๕๐,๐๐๐	๑๐๐,๐๐๐	๑,๕๐๐,๐๐๐	-	๗๕,๐๐๐			

**รายละเอียดโครงการพัฒนา  
ที่นำมาจากแผนพัฒนาหมู่บ้านและแผนพัฒนาชุมชน  
( พ.ศ. ๒๕๖๖ - ๒๕๗๐ )  
องค์กรปกครองส่วนท้องถิ่นบางจาก อำเภอเมือง จังหวัดเพชรบุรี**

ก.ยุทธศาสตร์จังหวัดที่ ๔ การพัฒนาเมืองการค้า การผลิต การบริการและอุตสาหกรรมท่องเที่ยวที่มีคุณภาพ

ข.ยุทธศาสตร์การพัฒนาระบบโครงสร้างพื้นฐาน

๒.ยุทธศาสตร์การพัฒนาด้านแหล่งน้ำ

(แผนงานการเกษตร)

ที่	โครงการ	วัตถุประสงค์	เป้าหมาย (ผลผลิตโครงการ)	งบประมาณและที่ผ่านมา					ตัวชี้วัด (KPI)	ผลที่คาดว่าจะ ได้รับ	ที่มาของ โครงการ	หน่วยงาน รับผิดชอบ หลัก
				๒๕๖๖ (บาท)	๒๕๖๗ (บาท)	๒๕๖๘ (บาท)	๒๕๖๙ (บาท)	๒๕๗๐ (บาท)				
๑	โครงการขุดลอกดินเลน คลองวี หมู่ที่ ๑	เพื่อให้การระบาย น้ำได้รวดเร็ว และ กักเก็บน้ำได้เพิ่มขึ้น	<b>สภาพเดิม</b> ขนาดปาก คลองกว้าง ๕.๐๐ เมตร ก้นล่างกว้าง ๒.๕๐ เมตร ลึก ๑.๕๐ เมตร ยาว ๑,๑๐๐ เมตร <b>สภาพหลังขุด</b> ขนาด ปากคลอง กว้าง ๘.๐๐ เมตร ก้นล่างกว้าง ๔.๐๐ เมตร ลึก ๒.๐๐ เมตร ยาว ๑,๑๐๐ เมตร (ปริมาณดินขุด ๗,๐๑๓ ลบ.ม.)	๑๗,๕๐๐	-	-	-	-	ร้อยละ ๑๐๐ ประชาชนได้ ใช้น้ำเพิ่มขึ้น	ระบายน้ำได้ รวดเร็ว ลดการ ท่วมขัง ปริมาณ วัชพืชลดลง กัก เก็บน้ำได้เพิ่มขึ้น ประชาชนมีน้ำ เพียงพอต่อ อุปโภคบริโภค และการเกษตร	หมู่ที่ ๑	กองช่าง

รายละเอียดโครงการพัฒนา  
ที่นำมาจากแผนพัฒนาหมู่บ้านและแผนพัฒนาชุมชน  
( พ.ศ. ๒๕๖๖ - ๒๕๗๐ )

องค์กรปกครองส่วนท้องถิ่นบางจาก อำเภอเมือง จังหวัดเพชรบุรี

ก.ยุทธศาสตร์จังหวัดที่ ๔ การพัฒนาเมืองการค้า การผลิต การบริการและอุตสาหกรรมท่องเที่ยวที่มีคุณภาพ

ข.ยุทธศาสตร์การพัฒนาขององค์กรปกครองส่วนท้องถิ่นในเขตจังหวัด การพัฒนาฐานโครงสร้างพื้นฐาน

๒.ยุทธศาสตร์การพัฒนาด้านแหล่งน้ำ

(แผนงานการเกษตร)

ที่	โครงการ	วัตถุประสงค์	เป้าหมาย (ผลผลิตโครงการ)	งบประมาณและที่ผ่านมา					ตัวชี้วัด (KPI)	ผลที่คาดว่าจะ ได้รับ	ที่มาของ โครงการ	หน่วยงาน รับผิดชอบ หลัก
				๒๕๖๖ (บาท)	๒๕๖๗ (บาท)	๒๕๖๘ (บาท)	๒๕๖๙ (บาท)	๒๕๗๐ (บาท)				
๒	โครงการปรับปรุงภูมิทัศน์ คลองบางจาก (คลองเฉลิม พระเกียรติ)	เพื่ออำนวยความสะดวก สะดวกแก่ ประชาชนที่มา ท่องเที่ยว	ปรับปรุงภูมิทัศน์คลอง บางจากตามแบบ ที่ อบต.บางจาก กำหนด	-	-	-	-	-	ร้อยละ ๑๐๐ คลองบางจาก มีความ สวยงาม	หมู่ที่ ๑	กองช่าง	
๓	โครงการกำจัดวัชพืชพร้อม ตะกอนดินเลนคลองน้อย หมู่ที่ ๒	เพื่อให้การระบาย น้ำได้รวดเร็ว และ กักเก็บน้ำได้ เพิ่มขึ้น	กำจัดวัชพืชพร้อมตะกอน ดินเลนคลองน้อย กว้าง ๑๒ เมตร ยาว ๒,๗๗๐ เมตร วัชพืชหนาเฉลี่ย ๐.๒๕ เมตร(ปริมาณวัชพืช ๘,๓๑๐ ลบ.ม.)	-	๑๖๖,๐๐๐	-	-	-	ร้อยละ ๑๐๐ ประชาชนได้ ใช้น้ำเพิ่มขึ้น	หมู่ที่ ๓	กองช่าง	



รายละเอียดโครงการพัฒนา  
ที่นำมาจากแผนพัฒนาหมู่บ้านและแผนพัฒนาชุมชน  
( พ.ศ. ๒๕๖๖ - ๒๕๗๐ )  
องค์กรปกครองส่วนท้องถิ่นบางจาก อำเภอเมือง จังหวัดเพชรบุรี

ยุทธศาสตร์จังหวัดที่ ๔ การพัฒนาเมืองการค้า การผลิต การบริการและอุตสาหกรรมท่องเที่ยวที่มีคุณภาพ

ยุทธศาสตร์การพัฒนาขององค์กรปกครองส่วนท้องถิ่นในเขตจังหวัด การพัฒนาด้านโครงสร้างพื้นฐาน

๒.ยุทธศาสตร์การพัฒนาด้านแหล่งน้ำ

(แผนงานการเกษตร)

ที่	โครงการ	วัตถุประสงค์	เป้าหมาย (ผลผลิตโครงการ)	งบประมาณและที่ผ่านมา				ตัวชี้วัด (KPI)	ผลที่คาดว่าจะ ได้รับ	ที่มาของ โครงการ	หน่วยงาน รับผิดชอบ หลัก
				๒๕๖๖ (บาท)	๒๕๖๗ (บาท)	๒๕๖๘ (บาท)	๒๕๖๙ (บาท)				
๔	โครงการขุดลอกดินเลน คลองสายเสียบถนนวังโพ หมู่ที่ ๓	เพื่อให้การระบาย น้ำได้รวดเร็ว และ ก็เก็บน้ำได้เพิ่มขึ้น	สภาพเดิม ขนาดปากคลอง กว้าง ๒.๕๐ เมตร ก้นล่าง กว้าง ๐.๘๐ เมตร ลึก ๑.๐๐ เมตร ยาว ๙๕๐ เมตร สภาพหลังขุด ขนาด ปากคลอง กว้าง ๓.๐๐ เมตร ก้นล่างกว้าง ๒.๐๐ เมตร ลึก ๒.๕๐ เมตร ยาว ๙๕๐ เมตร (ปริมาณดินขุด ๔,๓๑๖.๕๐ ลบ.ม.)	๘๖,๐๐๐	-	-	-	-	ร้อยละ ๑๐๐ ประชาชนได้ ใช้มาเพิ่มขึ้น	หมู่ที่ ๒	กองช่าง

**รายละเอียดโครงการพัฒนา**  
**ที่นำมาจากแผนพัฒนาหมู่บ้านและแผนพัฒนาชุมชน**  
 ( พ.ศ. ๒๕๖๖ - ๒๕๗๐ )  
**องค์กรปกครองส่วนท้องถิ่นบางจาก อำเภอมือง จังหวัดเพชรบุรี**

ก.ยุทธศาสตร์จังหวัดที่ ๔ การพัฒนาเมืองการค้า การผลิต การบริการและอุตสาหกรรมท่องเที่ยวที่มีคุณภาพ

ข.ยุทธศาสตร์การพัฒนาขององค์กรปกครองส่วนท้องถิ่นในเขตจังหวัด การพัฒนาด้านโครงสร้างพื้นฐาน

๒.ยุทธศาสตร์การพัฒนาตำบลแหล่งน้ำ

(แผนงานการเกษตร)

ที่	โครงการ	วัตถุประสงค์	เป้าหมาย (ผลผลิตโครงการ)	งบประมาณและที่ผ่านมา				ตัวชี้วัด (KPI)	ผลที่คาดว่าจะ ได้รับ	ที่มาของ โครงการ	หน่วยงาน รับผิดชอบ หลัก
				๒๕๖๖ (บาท)	๒๕๖๗ (บาท)	๒๕๖๘ (บาท)	๒๕๖๙ (บาท)				
๕	โครงการขุดลอกคลองสาย นาชั้นจากนายนายแดงถึง สวนตาแมว หมู่ที่ ๓	เพื่อให้การระบาย น้ำได้รวดเร็ว และ กักเก็บน้ำได้เพิ่มขึ้น	สภาพเดิม ขนาดปาก คลองกว้าง ๒.๕๐ เมตร ก้นล่างกว้าง ๐.๘๐ เมตร ลึกเฉลี่ย ๑.๐๐ เมตร ยาว ๘๘๐ เมตร สภาพหลังขุด ปากคลองกว้าง ๓.๐๐ เมตร ก้นล่างกว้าง ๒.๐๐ เมตร ลึก ๒.๕๐ เมตร ยาว ๘๘๐ เมตร (ปริมาณดิน ขุด ๔,๐๔๘ ลบ.ม.)	-	๘๐,๐๐๐	-	-	-	ร้อยละ ๑๐๐ ประชาชนได้ เข้ามาเพิ่มขึ้น	หมู่ที่ ๒	กองช่าง

**รายละเอียดโครงการพัฒนา**  
**ที่นำมาจากแผนพัฒนาหมู่บ้านและแผนพัฒนาชุมชน**  
( พ.ศ. ๒๕๖๖ - ๒๕๗๐ )  
**องค์กรปกครองส่วนท้องถิ่นบางจาก อำเภอเมือง จังหวัดเพชรบุรี**

ก.ยุทธศาสตร์จังหวัดที่ ๔ การพัฒนาเมืองการค้า การผลิต การบริการและอุตสาหกรรมท่องเที่ยวที่มีคุณภาพ

ข.ยุทธศาสตร์การพัฒนาขององค์กรปกครองส่วนท้องถิ่นในเขตจังหวัด การพัฒนาด้านโครงสร้างพื้นฐาน

๒.ยุทธศาสตร์การพัฒนาด้านแหล่งน้ำ

(แผนงานการเกษตร)

ที่	โครงการ	วัตถุประสงค์	เป้าหมาย (ผลผลิตโครงการ)	งบประมาณและที่ผ่านมา					ตัวชี้วัด (KPI)	ผลที่คาดว่าจะ ได้รับ	ที่มาของ โครงการ	หน่วยงาน รับผิดชอบ หลัก
				๒๕๖๖ (บาท)	๒๕๖๗ (บาท)	๒๕๖๘ (บาท)	๒๕๖๙ (บาท)	๒๕๗๐ (บาท)				
๖	โครงการขุดลอกคลองสาย บ้านยายพรม หมู่ที่ ๓	เพื่อให้การระบาย น้ำได้รวดเร็ว และ ก็กเก็บน้ำได้ เพิ่มขึ้น	สภาพเดิม ขนาดปาก คลองกว้าง ๑๓.๐๐ เมตร ก้นล่างกว้าง ๘.๐๐ เมตร ลึก ๒.๕๐ เมตร ยาว ๑,๒๐๐ เมตร สภาพหลัง ขุด ปากคลองกว้าง ๑๔ เมตร ก้นล่างกว้าง ๘.๐๐ เมตร ลึก ๒.๕๐ เมตร ยาว ๑,๒๐๐ เมตร (ปริมาณดินขุด ๑๑, ๗๐๐ ลบ.ม.)	-	-	-	๒๓๔,๐๐๐	-	ร้อยละ ๑๐๐ ประชาชนได้ ใช้น้ำเพิ่มขึ้น	หมู่บ้านได้ รวดเร็ว ลดการ ท่วมซึ่ง ปริมาณ วิจัยลดลง กัก เก็บน้ำได้เพิ่มขึ้น ประชาชนมีน้ำ เพียงพอต่อ อุปโภคบริโภค และการเกษตร	หมู่ที่ ๓	กองช่าง

**รายละเอียดโครงการพัฒนา  
ที่นำมาจากแผนพัฒนาหมู่บ้านและแผนพัฒนาชุมชน  
( พ.ศ. ๒๕๖๖ - ๒๕๗๐ )  
องค์กรปกครองส่วนท้องถิ่นบางจาก อำเภอเมือง จังหวัดเพชรบุรี**

ก.ยุทธศาสตร์จังหวัดที่ ๔ การพัฒนาเมืองการค้า การผลิต การบริการและอุตสาหกรรมท่องเที่ยวที่มีคุณภาพ

ข.ยุทธศาสตร์การพัฒนาขององค์กรปกครองส่วนท้องถิ่นในเขตจังหวัด การพัฒนาด้านโครงสร้างพื้นฐาน

๒.ยุทธศาสตร์การพัฒนาตำบลแห่งน้ำ

(แผนงานการเกษตร)

ที่	โครงการ	วัตถุประสงค์	เป้าหมาย (ผลผลิตโครงการ)	งบประมาณและที่ผ่านมา					ตัวชี้วัด (KPI)	ผลที่คาดว่าจะ ได้รับ	ที่มาของ โครงการ	หน่วยงาน รับผิดชอบ หลัก
				๒๕๖๖ (บาท)	๒๕๖๗ (บาท)	๒๕๖๘ (บาท)	๒๕๖๙ (บาท)	๒๕๗๐ (บาท)				
๗	โครงการกำจัดวัชพืชรื้อ ตะกอนดินเลนสายคลอง บ้านนา หมู่ ๓, ๕, ๖, ๘	เพื่อให้การระบาย น้ำได้รวดเร็ว และ กักเก็บน้ำได้ เพิ่มขึ้น	กำจัดวัชพืชรื้อมตะกอน ดินเลน ขนาดกว้าง ๒๐ เมตร ยาว ๓,๕๐๐ เมตร หนาเฉลี่ย ๐.๒๕ เมตร (ปริมาณวัชพืช ๑๗,๕๐๐ ลบ.ม.)	-	-	-	๓๕๐,๐๐๐	-	วัชพืช และ การคืนเงิน ของ คู คลอง ลดลง สามารถกัก เก็บน้ำและ ระบายน้ำได้ เพิ่มขึ้น	ระบายน้ำได้ รวดเร็ว ลดการ ท่วมขัง ปริมาณ วัชพืชรื้อลดลง กัก เก็บน้ำได้เพิ่มขึ้น ประชาชนมีน้ำ เพียงพอต่อ อุปโภคบริโภค และการเกษตร	หมู่ที่ ๓	กองช่าง

รายละเอียดโครงการพัฒนา  
ที่นำมาจากแผนพัฒนาหมู่บ้านและแผนพัฒนาชุมชน  
( พ.ศ. ๒๕๖๖ - ๒๕๗๐ )

- ก.ยุทธศาสตร์จังหวัดที่ ๔ การพัฒนาเมืองการค้า การผลิต การบริการและอุตสาหกรรมท่องเที่ยวที่มีคุณภาพ  
ข.ยุทธศาสตร์การพัฒนาขององค์กรปกครองส่วนท้องถิ่นในเขตจังหวัด การพัฒนาด้านโครงสร้างพื้นฐาน  
๒.ยุทธศาสตร์การพัฒนาตำบลแหล่งน้ำ

(แผนงานการเกษตร)

ที่	โครงการ	วัตถุประสงค์	เป้าหมาย (ผลผลิตโครงการ)	งบประมาณและที่ผ่านมา					ตัวชี้วัด (KPI)	ผลที่คาดว่าจะ ได้รับ	ที่มาของ โครงการ	หน่วยงาน รับผิดชอบ หลัก
				๒๕๖๖ (บาท)	๒๕๖๗ (บาท)	๒๕๖๘ (บาท)	๒๕๖๙ (บาท)	๒๕๗๐ (บาท)				
๘	โครงการกำจัดวัชพืชรื้อม ตะกอนดินเลนสายคลอง ยายเที่ยง หมู่ที่ ๔	เพื่อให้การระบาย น้ำได้รวดเร็ว และ กักเก็บน้ำได้เพิ่มขึ้น	กำจัดวัชพืชรื้อมตะกอน ดินเลนขนาด กว้าง ๑๑ เมตร ยาว ๑,๖๐๐ เมตร วัชพืช หนาเฉลี่ย ๐.๒๕ เมตร (ปริมาณวัชพืช ๔,๔๐๐ ลบ.ม.)	๑๐๐,๐๐๐	-	-	-	-	ร้อยละ ๑๐๐ ประชาชนได้ ใช้น้ำเพิ่มขึ้น	ระบายน้ำได้ รวดเร็ว ลดการ ท่วมขัง ปริมาณ วัชพืชรื้อมลดลง กัก เก็บน้ำได้เพิ่มขึ้น ประชาชนมีน้ำ เพียงพอต่อ อุปโภคบริโภค และการเกษตร	หมู่ที่ ๓	กองช่าง

รายละเอียดโครงการพัฒนา

ที่นำมาจากแผนพัฒนาหมู่บ้านและแผนพัฒนาชุมชน

( พ.ศ. ๒๕๖๖ - ๒๕๗๐ )

องค์กรปกครองส่วนท้องถิ่นบางจาก อำเภอเมือง จังหวัดเพชรบุรี

ก. ยุทธศาสตร์จังหวัดที่ ๔ การพัฒนาเมืองการค้า การผลิต การบริการและอุตสาหกรรมท่องเที่ยวที่มีคุณภาพ

ข. ยุทธศาสตร์การพัฒนาขององค์กรปกครองส่วนท้องถิ่นในเขตจังหวัด การพัฒนาด้านโครงสร้างพื้นฐาน

๒. ยุทธศาสตร์การพัฒนาด้านแหล่งน้ำ

(แผนงานการเกษตร)

ที่	โครงการ	วัตถุประสงค์	เป้าหมาย (ผลผลิตโครงการ)	งบประมาณและที่ผ่านมา					ตัวชี้วัด (KPI)	ผลที่คาดว่าจะ ได้รับ	ที่มาของ โครงการ	หน่วยงาน รับผิดชอบ หลัก
				๒๕๖๖ (บาท)	๒๕๖๗ (บาท)	๒๕๖๘ (บาท)	๒๕๖๙ (บาท)	๒๕๗๐ (บาท)				
๙	โครงการกำจัดวัชพืชพร้อม ตะกอนดินเลนคลองเสียบ ถนนทางหลวง พว ๑๒๐๓ หมู่ที่ ๔,๕	เพื่อให้การระบาย น้ำได้รวดเร็ว และ ก็เก็บน้ำได้เพิ่มขึ้น	กำจัดวัชพืชพร้อมตะกอน ดินเลนขนาด กว้าง ๖ เมตร ยาว ๑,๙๐๐ เมตร วัชพืชหนาเฉลี่ย ๐.๓๐ เมตร (ปริมาณวัชพืช ๓,๔๒๐ ลิบ.ม.)	-	๖๘,๐๐๐	-	-	-	ร้อยละ ๑๐๐ ประชาชนได้ ใช้น้ำเพิ่มขึ้น	ระบายน้ำได้ รวดเร็ว ลดการ ท่วมซึ่ง ปริมาณ วัชพืชลดลง กัก เก็บน้ำได้เพิ่มขึ้น ประชาชนมีน้ำ เพียงพอต่อ อุบิโภคบริโภค และการเกษตร	หมู่ที่ ๔	กองช่าง

**รายละเอียดโครงการพัฒนา**  
**ที่นำมาจากแผนพัฒนาหมู่บ้านและแผนพัฒนาชุมชน**  
**( พ.ศ. ๒๕๖๖ - ๒๕๗๐ )**  
**องค์กรปกครองส่วนท้องถิ่นบางจาก อำเภอเมือง จังหวัดเพชรบุรี**

ก.ยุทธศาสตร์จังหวัดที่ ๔ การพัฒนาเมืองการค้า การผลิต การบริการและอุตสาหกรรมท่องเที่ยวที่มีคุณภาพ

ข.ยุทธศาสตร์การพัฒนาขององค์กรปกครองส่วนท้องถิ่นในเขตจังหวัด การพัฒนาด้านโครงสร้างพื้นฐาน

๒.ยุทธศาสตร์การพัฒนาด้านแหล่งน้ำ

(แผนงานเกษตร)

ที่	โครงการ	วัตถุประสงค์	เป้าหมาย (ผลผลิตโครงการ)	งบประมาณและที่ผ่านมา					ตัวชี้วัด (KPI)	ผลที่คาดว่าจะ ได้รับ	ที่มาของ โครงการ	หน่วยงาน รับผิดชอบ หลัก
				๒๕๖๖ (บาท)	๒๕๖๗ (บาท)	๒๕๖๘ (บาท)	๒๕๖๙ (บาท)	๒๕๗๐ (บาท)				
๑๐	โครงการขุดลอกดินเลน คลองกลางทุ่ง หมู่ที่ ๕	เพื่อให้การระบาย น้ำได้รวดเร็ว และ ก็เก็บน้ำได้ เพิ่มขึ้น	<b>สภาพเดิม</b> ขนาดปาก คลองกว้าง ๕.๐๐ เมตร กันล้นกว้าง ๒.๐๐ เมตร ลึกเฉลี่ย ๑.๐๐ เมตร ยาว ๒,๐๐๐ เมตร <b>สภาพหลังขุด</b> ปากคลอง กว้าง ๕.๐๐ เมตร กันล้น กว้าง ๓.๐๐ เมตร ลึก ๒.๐๐ เมตร ยาว ๒,๐๐๐ เมตร (ปริมาณ ดินขุด ๑๐,๐๐๐ ลบ.ม.)	-	๒๐๐,๐๐๐	-	-	-	คูคลองลด การคั่งน้ำ และวัชพืช ลดลง	หมู่บ้านได้ รวดเร็ว ลดการ ท่วมซึ่ง ปริมาณ วัชพืชลดลง กัก เก็บน้ำได้เพิ่มขึ้น ประชาชนมีน้ำ เพียงพอ อุบเอบริโภค และการเกษตร	หมู่ที่ ๕	กองช่าง

**รายละเอียดโครงการพัฒนา**  
**ที่นำมาจากแผนพัฒนาหมู่บ้านและแผนพัฒนาชุมชน**  
**( พ.ศ. ๒๕๖๖ - ๒๕๗๐ )**  
**องค์กรปกครองส่วนท้องถิ่นบางจาก อำเภอเมือง จังหวัดเพชรบุรี**  
**ก.ยุทธศาสตร์จังหวัดที่ ๔ การพัฒนาเมืองการค้า การผลิต การบริการและอุตสาหกรรมท่องเที่ยวที่มีคุณภาพ**  
**ข.ยุทธศาสตร์การพัฒนาขององค์กรปกครองส่วนท้องถิ่นในเขตจังหวัด การพัฒนาด้านโครงสร้างพื้นฐาน**  
**๒.ยุทธศาสตร์การพัฒนาด้านแหล่งน้ำ**

(แผนงานการเกษตร)

ที่	โครงการ	วัตถุประสงค์	เป้าหมาย (ผลผลิตโครงการ)	งบประมาณและที่ผ่านมา					ตัวชี้วัด (KPI)	ผลที่คาดว่าจะ ได้รับ	ที่มาของ โครงการ	หน่วยงาน รับผิดชอบ หลัก
				๒๕๖๖ (บาท)	๒๕๖๗ (บาท)	๒๕๖๘ (บาท)	๒๕๖๙ (บาท)	๒๕๗๐ (บาท)				
๑๑	โครงการกำจัดวัชพืชพร้อม ตะกอนดินเลนสายคลอง เหมืองหมู่ที่ ๖	เพื่อให้การระบาย น้ำได้รวดเร็ว และ กักเก็บน้ำได้ เพิ่มขึ้น	กำจัดวัชพืชพร้อมตะกอน ดินเลน ขนาดกว้าง ๘.๐๐ เมตร ยาว ๓,๕๐๐ เมตร วัชพืชหนาเฉลี่ย ๐.๒๕ เมตร (ปริมาณวัชพืช ๗,๐๐๐ ลบ.ม.)	-	-	๑๔๐,๐๐๐	-	-	คูคลองลด การตื่นเงิน และวัชพืช ลดลง	หมู่บ้านได้ รวดเร็ว ลดการ ท่วมขัง ปริมาณ วัชพืชลดลง กัก เก็บน้ำได้เพิ่มขึ้น ประชาชนมีน้ำ เพียงพอต่อ อุปโภคบริโภค และการเกษตร	หมู่ที่ ๕	กองช่าง



**รายละเอียดโครงการพัฒนา**  
**ที่นำมาจากแผนพัฒนาหมู่บ้านและแผนพัฒนาชุมชน**  
**( พ.ศ. ๒๕๖๖ - ๒๕๗๐ )**  
**องค์กรปกครองส่วนท้องถิ่นบางจาก อำเภอเมือง จังหวัดเพชรบุรี**

ก.ยุทธศาสตร์จังหวัดที่ ๔ การพัฒนาเมืองการค้า การผลิต การบริการและอุตสาหกรรมท่องเที่ยวที่มีคุณภาพ

ข.ยุทธศาสตร์การพัฒนาขององค์กรปกครองส่วนท้องถิ่นในเขตจังหวัด การพัฒนาค้าปลีกสร้างพื้นฐาน

๒.ยุทธศาสตร์การพัฒนาตำบลแหล่งน้ำ

(แผนงานการเกษตร)

ที่	โครงการ	วัตถุประสงค์	เป้าหมาย (ผลผลิตโครงการ)	งบประมาณและที่ผ่านมา				ตัวชี้วัด (KPI)	ผลที่คาดว่าจะ ได้รับ	ที่มาของ โครงการ	หน่วยงาน รับผิดชอบ หลัก
				๒๕๖๖ (บาท)	๒๕๖๗ (บาท)	๒๕๖๘ (บาท)	๒๕๖๙ (บาท)				
๑๒	โครงการขุดลอกคลอง กำจัดวัชพืชร่วมตะกอน ดินเลน คลองเหล่าเล็ก หมู่ที่ ๗	เพื่อให้การระบาย น้ำได้รวดเร็ว และ กักเก็บน้ำได้ เพิ่มขึ้น	กว้าง ๓ เมตร ยาว ๕๐๐ เมตร ลึก ๐.๗๕ เมตร วัชพืชนาเฉลี่ย ๐.๒๕ เมตร (ปริมาณวัชพืช ๓๗๕ ลบ.ม.)	-	-	๒๐,๐๐๐	-	-	หมู่ที่ ๖	กองช่าง	

รายละเอียดโครงการพัฒนา  
ที่นำมาจากแผนพัฒนาหมู่บ้านและแผนพัฒนาชุมชน  
( พ.ศ. ๒๕๖๖ - ๒๕๗๐ )

องค์กรปกครองส่วนท้องถิ่นบางจาก อำเภอเมือง จังหวัดเพชรบุรี  
ก.ยุทธศาสตร์จังหวัดที่ ๔ การพัฒนามืองการค้า การผลิต การบริการและอุตสาหกรรมท่องเที่ยวที่มีคุณภาพ  
ข.ยุทธศาสตร์การพัฒนาขององค์กรปกครองส่วนท้องถิ่นในเขตจังหวัด การพัฒนาด้านโครงสร้างพื้นฐาน  
๒.ยุทธศาสตร์การพัฒนาตำบลแหล่งน้ำ

## (แผนงานการเกษตร)

ที่	โครงการ	วัตถุประสงค์	เป้าหมาย (ผลผลิตโครงการ)	งบประมาณและที่ผ่านมา					ตัวชี้วัด (KPI)	ผลที่คาดว่าจะ ได้รับ	ที่มาของ โครงการ	หน่วยงาน รับผิดชอบ หลัก
				๒๕๖๖ (บาท)	๒๕๖๗ (บาท)	๒๕๖๘ (บาท)	๒๕๖๙ (บาท)	๒๕๗๐ (บาท)				
๑๓	โครงการกำจัดวัชพืชพร้อม ตะกอนดินเลนสาย คลองเหล่าใหญ่ หมู่ที่ ๗	เพื่อให้การระบาย น้ำได้รวดเร็ว และ กักเก็บน้ำได้ เพิ่มขึ้น	กำจัดวัชพืชพร้อมตะกอน ดินเลน กว้าง ๕ เมตร ยาว ๑,๑๐๐ เมตร วัชพืช เฉลี่ย ๐.๓๐ เมตร (ปริมาณวัชพืช ๑,๖๕๐ เมตร)	-	-	๓๕,๐๐๐	-	-	ร้อยละ ๑๐๐ ประชาชนได้ ใช้น้ำเพิ่มขึ้น	ระบายน้ำได้ รวดเร็ว ลดการ ท่วมขัง ปริมาณ วัชพืชลดลง กัก เก็บน้ำได้เพิ่มขึ้น ประชาชนมีน้ำ เพียงพอต่อ อุปโภคบริโภค และการเกษตร	หมู่ที่ ๗	กองช่าง
๑๔	โครงการก่อสร้างประตูกัน น้ำเดิมคลองน้อย หมู่ที่ ๗	เพื่อก่อสร้างประตู กันน้ำเดิมไหล เข้าพื้นที่การเกษตร	ก่อสร้างประตูกันน้ำเดิม ขนาดกว้าง ๗.๐๐ เมตร สูง ๒.๐๐ เมตร พร้อมงาน เหล็ก ๑ บาน ขนาดกว้าง ๑.๐๐ เมตร	-	-	-	-	๑๖๐,๐๐๐	ประตูกัน น้ำเดิมที่ได้ มาตรฐาน	สามารถกัน น้ำเดิมมิให้ไหล เข้าพื้นที่ การเกษตร	หมู่ที่ ๗	กองช่าง

รายละเอียดโครงการพัฒนา  
ที่นำมาจากแผนพัฒนาหมู่บ้านและแผนพัฒนาชุมชน  
( พ.ศ. ๒๕๖๖ - ๒๕๗๐ )

- ก. ยุทธศาสตร์จังหวัดที่ ๔ การพัฒนาเมืองการค้า การผลิต การบริการและอุตสาหกรรมท่องเที่ยวที่มีคุณภาพ  
ข. ยุทธศาสตร์การพัฒนาขององค์กรปกครองส่วนท้องถิ่นในเขตจังหวัด การพัฒนาด้านโครงสร้างพื้นฐาน  
๒. ยุทธศาสตร์การพัฒนาด้านแหล่งน้ำ

(แผนงานการเกษตร)

ที่	โครงการ	วัตถุประสงค์	เป้าหมาย (ผลผลิตโครงการ)	งบประมาณและที่ผ่านมา				ตัวชี้วัด (KPI)	ผลที่คาดว่าจะ ได้รับ	ที่มาของ โครงการ	หน่วยงาน รับผิดชอบ หลัก
				๒๕๖๖ (บาท)	๒๕๖๗ (บาท)	๒๕๖๘ (บาท)	๒๕๖๙ (บาท)				
๑๕	โครงการสร้างประตูกั้นน้ำเค็ม น้ำเค็มคลองเหล่า หมู่ที่ ๗	เพื่อก่อสร้างประตูกั้นน้ำเค็ม กั้นกันน้ำเค็มไหล เข้าพื้นที่การเกษตร	ก่อสร้างประตูกั้นน้ำเค็ม ขนาดกว้าง ๕.๐๐ เมตร สูง ๑.๕๐ เมตร หรือมงาน เหล็ก ๑๑ บาน ขนาดกว้าง ๑.๐๐ เมตร	-	-	-	-	๑๕๐,๐๐๐	สามารถกั้น น้ำเค็มมิให้ไหล เข้าพื้นที่ การเกษตร	หมู่ที่ ๗	กองช่าง

รายละเอียดโครงการพัฒนา  
ที่นำมาจากแผนพัฒนาหมู่บ้านและแผนพัฒนาชุมชน  
( พ.ศ. ๒๕๖๖ - ๒๕๗๐ )

องค์การบริหารส่วนท้องถิ่นบางจาก อำเภอเมือง จังหวัดเพชรบุรี  
ก.ยุทธศาสตร์จังหวัดที่ ๔ การพัฒนาเมืองการค้า การผลิต การบริการและอุตสาหกรรมท่องเที่ยวที่มีคุณภาพ  
ข.ยุทธศาสตร์การพัฒนาขององค์กรปกครองส่วนท้องถิ่นในเขตจังหวัด การพัฒนาด้านโครงสร้างพื้นฐาน  
๒.ยุทธศาสตร์การพัฒนาด้านแหล่งน้ำ

(แผนงานการเกษตร)

ที่	โครงการ	วัตถุประสงค์	เป้าหมาย (ผลผลิตโครงการ)	งบประมาณและที่ผ่านมา					ตัวชี้วัด (KPI)	ผลที่คาดว่าจะ ได้รับ	ที่มาของ โครงการ	หน่วยงาน รับผิดชอบ หลัก
				๒๕๖๖ (บาท)	๒๕๖๗ (บาท)	๒๕๖๘ (บาท)	๒๕๖๙ (บาท)	๒๕๗๐ (บาท)				
๑๖	โครงการขุดลอกดินเลนคลอง เทียบถนนนาสองร้อย หมู่ที่ ๘ เชื่อมคลองส่งน้ำกลางทุ่ง หมู่ที่ ๓ (หมู่ที่ ๘)	เพื่อให้การระบาย น้ำได้รวดเร็ว และ ก็เก็บน้ำได้ เพิ่มขึ้น	ขุดลอกดินเลนคลองเทียบ ถนนนาสองร้อย หมู่ที่ ๘ เชื่อมคลองส่งน้ำกลางทุ่ง หมู่ที่ ๓ สภาพเดิม ปาก คลอง กว้าง ๓ เมตร ก้น คลองกว้าง ๑.๕๐ เมตร ลึก เฉลี่ย ๑ เมตรยาว ๑,๓๐๐ เมตร สภาพหลังขุดปาก คลองด้านบน กว้าง ๔ เมตร ก้นคลอง กว้าง ๒.๕๐ เมตร ลึกเฉลี่ย ๒ เมตร ยาว ๑,๓๐๐ เมตร (ปริมาณ ดินขุด ๕,๕๒๕ ลบ.ม.)	-	-	-	-	๑๕๐,๐๐๐	วัชพืช และ การตื่นขึ้น ของ ดู คลอง ลดลง สามารถกัก เก็บน้ำและ ระบายน้ำได้ เพิ่มขึ้น	หมู่บ้านได้ รวดเร็ว ลดการ ท่วมซึ่ง ปริมาณ วัชพืชลดลง กัก เก็บน้ำได้เพิ่มขึ้น ประชาชนมีน้ำ เพียงพอต่อ อุปโภคบริโภค และการเกษตร	หมู่ที่ ๗	กองช่าง
รวม		๑๖ โครงการ		๗๐๓,๕๐๐	๕๑๔,๐๐๐	๑๗๕,๐๐๐	๕๘๔,๐๐๐	๔๕๐,๐๐๐				

รายละเอียดโครงการพัฒนา

แผนพัฒนาท้องถิ่น ( พ.ศ. ๒๕๖๖ - ๒๕๗๐ )

สำหรับ โครงการที่เกินศักยภาพขององค์กรปกครองส่วนท้องถิ่นที่ใช้สำหรับการประสานแผนพัฒนาท้องถิ่น  
องค์กรปกครองส่วนท้องถิ่นบางจาก อำเภอเมือง จังหวัดเพชรบุรี

ยุทธศาสตร์จังหวัดที่ ๔ การพัฒนาเมืองการค้า การผลิต การบริการและอุตสาหกรรมท่องเที่ยวที่มีคุณภาพ

ยุทธศาสตร์การพัฒนาขององค์กรปกครองส่วนท้องถิ่นในเขตจังหวัด การพัฒนาด้านโครงสร้างพื้นฐาน

ยุทธศาสตร์การพัฒนาด้านโครงสร้างพื้นฐาน

๑.๑ แผนงานอุตสาหกรรมและการโยธา

ที่	โครงการ	วัตถุประสงค์	เป้าหมาย(ผลผลิตโครงการ)	งบประมาณและที่ผ่านมา				ตัวชี้วัด (KPI)	ผลที่คาดว่าจะได้รับ	หน่วยงานที่จะขอประสาน
				๒๕๖๖ (บาท)	๒๕๖๗ (บาท)	๒๕๖๘ (บาท)	๒๕๗๐ (บาท)			
๑	โครงการก่อสร้างถนนลาดยางกับผิวคอนกรีตเดิม หมู่ที่ ๑,๒,๖,๗ สายคันคลองชลประทาน ตำบลบางจาก อำเภอเมืองเพชรบุรี เชื่อมตำบลหนองปลาไหล อำเภอเขาย้อย	เพื่อให้ประชาชนมีเส้นทางคมนาคมที่สะดวกและปลอดภัย	ขนาดกว้าง ๖.๐๐ เมตร ยาว ๒,๗๐๐ เมตร หน้า ๐.๑๕ เมตร	-	-	๕,๗๕๑,๐๐๐	-	เส้นทางคมนาคมที่ได้มาตรฐาน	ประชาชนมีเส้นทางจราจรที่สะดวกรวดเร็วและปลอดภัย	อบจ.เพชรบุรี

รายละเอียดโครงการพัฒนา

แผนพัฒนาท้องถิ่น ( พ.ศ. ๒๕๖๖ - ๒๕๗๐ )

สำหรับ โครงการที่เกินศักยภาพขององค์กรปกครองส่วนท้องถิ่นที่ใช้สำหรับบริการประสานแผนพัฒนาท้องถิ่น

องค์กรปกครองส่วนท้องถิ่นบางจาก อำเภอเมือง จังหวัดเพชรบุรี

ก.ยุทธศาสตร์จังหวัดที่ ๔ การพัฒนาเมืองการค้า การผลิต การบริการและอุตสาหกรรมท่องเที่ยวที่มีคุณภาพ

ข.ยุทธศาสตร์การพัฒนาขององค์กรปกครองส่วนท้องถิ่นในเขตจังหวัด การพัฒนาด้านโครงสร้างพื้นฐาน

๑.ยุทธศาสตร์การพัฒนาด้านโครงสร้างพื้นฐาน

๑.๑ แผนงานอุตสาหกรรมและการโยธา

ที่	โครงการ	วัตถุประสงค์	เป้าหมาย(ผลผลิตโครงการ)	งบประมาณและที่พัฒนา				ตัวชี้วัด (KPI)	ผลที่คาดว่าจะได้รับ	หน่วยงานที่จะขอประสาน
				๒๕๖๖ (บาท)	๒๕๖๗ (บาท)	๒๕๖๘ (บาท)	๒๕๗๐ (บาท)			
๒	โครงการก่อสร้างถนน คลส. สายบ้านนางพรมถึงเขตติดต่อดับลันมะพร้าว หมู่ที่ ๓	เพื่อให้ประชาชนมีเส้นทางคมนาคมที่สะดวก	ก่อสร้างถนน คลส. กว้าง ๔ เมตร ยาว ๑,๐๐๐ เมตร หน้า ๐.๑๕ เมตร	-	-	-	-	ร้อยละ ๑๐๐ เดินทางได้สะดวก	ประชาชนมีเส้นทางคมนาคมที่สะดวกและปลอดภัย	อบจ.เพชรบุรี
๓	โครงการก่อสร้างถนน คลส. สายวังโพ่ หมู่ที่ ๓ บ้านใหม่	เพื่อให้ประชาชนมีเส้นทางคมนาคมที่สะดวก	ก่อสร้างถนน คลส. กว้าง ๓.๕๐ เมตร ยาว ๓,๐๐๐ เมตร หน้า ๐.๑๕ เมตร	-	-	-	๕,๔๖๐,๐๐๐	ร้อยละ ๑๐๐ เดินทางได้สะดวก	ประชาชนมีเส้นทางคมนาคมที่สะดวกและปลอดภัย	อบจ.เพชรบุรี

**รายละเอียดโครงการพัฒนา  
แผนพัฒนาท้องถิ่น ( พ.ศ. ๒๕๖๖ - ๒๕๗๐ )**

**สำหรับ โครงการที่เกิมนต์ศักยภาพขององค์กรปกครองส่วนท้องถิ่นที่ใช้สำหรับการประสานแผนพัฒนาท้องถิ่น  
องค์กรปกครองส่วนท้องถิ่นบางจาก อำเภอเมือง จังหวัดเพชรบุรี**

**ก.ยุทธศาสตร์จังหวัดที่ ๔ การพัฒนาเมืองการค้า การผลิต การบริการและอุตสาหกรรมท่องเที่ยวที่มีคุณภาพ  
ยุทธศาสตร์การพัฒนาขององค์กรปกครองส่วนท้องถิ่นในเขตจังหวัด การพัฒนาด้านโครงสร้างพื้นฐาน  
๑.ยุทธศาสตร์การพัฒนาด้านโครงสร้างพื้นฐาน**

**๑.๑ แผนงานอุตสาหกรรมและการโยธา**

ที่	โครงการ	วัตถุประสงค์	เป้าหมาย(ผลผลิตโครงการ)	งบประมาณและที่ผ่านมา				ตัวชี้วัด (KPI)	ผลที่คาดว่าจะได้รับ	หน่วยงานที่จะขอประสาน
				๒๕๖๖ (บาท)	๒๕๖๗ (บาท)	๒๕๖๘ (บาท)	๒๕๖๙ (บาท)			
๔	โครงการก่อสร้างถนน คสล. ตั้งแต่สายคลองเหมือง ต่อจาก หมู่ที่ ๖ ไปสุดเขตหนองปลาไหล (หมู่ที่ ๓)	เพื่อให้ประชาชน มีเส้นทางคมนาคมที่สะดวก	ก่อสร้างถนน คสล. กว้าง ๓.๕๐ เมตร ยาว ๖๐๐ เมตร หน้า ๐.๑๕ เมตร (พื้นที่ดำเนินการ ๒,๑๐๐ ตร.ม.)	-	-	-	๑,๐๕๖,๐๐๐	ร้อยละ ๑๐๐ ประชาชนเดินทางได้สะดวก	ประชาชนมีเส้นทางคมนาคมที่สะดวกและปลอดภัย	อบจ.เพชรบุรี
๕	โครงการก่อสร้างสะพาน คสล. สายบ้านบุ่งเที่ยง หมู่ที่ ๖	เพื่อให้ประชาชน มีเส้นทางคมนาคมที่สะดวก	ก่อสร้างสะพาน คสล. กว้าง ๔ เมตร ยาว ๒๐ เมตร หน้า ๐.๑๕ เมตร	-	-	-	๒,๐๐๐,๐๐๐	ร้อยละ ๑๐๐ ประชาชนเดินทางได้สะดวก	ประชาชนมีเส้นทางคมนาคมที่สะดวกและปลอดภัย	อบจ.เพชรบุรี

รายละเอียดโครงการพัฒนา

แผนพัฒนาท้องถิ่น ( พ.ศ. ๒๕๖๖ - ๒๕๗๐ )

สำหรับ โครงการที่เกิดขึ้นศักยภาพขององค์กรปกครองส่วนท้องถิ่นที่ใช้สำหรับการประสานแผนพัฒนาท้องถิ่น

องค์กรปกครองส่วนท้องถิ่นบางจาก อำเภอเมือง จังหวัดเพชรบุรี

ก.ยุทธศาสตร์จังหวัดที่ ๔ การพัฒนาเมืองการค้า การผลิต การบริการและอุตสาหกรรมท่องเที่ยวที่มีคุณภาพ

ข.ยุทธศาสตร์การพัฒนาขององค์กรปกครองส่วนท้องถิ่นในเขตจังหวัด การพัฒนาด้านโครงสร้างพื้นฐาน

๑.ยุทธศาสตร์การพัฒนาด้านโครงสร้างพื้นฐาน

๑.๑ แผนงานอุตสาหกรรมและการโยธา

ที่	โครงการ	วัตถุประสงค์	เป้าหมาย(ผลผลิตโครงการ)	งบประมาณและที่ผ่านมา				ตัวชี้วัด (KPI)	ผลที่คาดว่าจะได้รับ	หน่วยงานที่จะขอประสาน
				๒๕๖๖ (บาท)	๒๕๖๗ (บาท)	๒๕๖๘ (บาท)	๒๕๖๙ (บาท)			
๗	โครงการติดตั้งไฟฟ้าสาธารณะพร้อมหม้อแปลงตั้งแต่บ้านผู้ใหญ่ไปถึงบ้านลุงแอมูที่ ๗	เพื่อให้ประชาชนมีไฟฟ้าส่องสว่างสร้างความปลอดภัยในการสัญจร	ไฟทางสายเส้นบ้านผู้ใหญ่ไปถึงบ้านลุงแอมู ๗๐๐ เมตร จำนวน ๒๓ ต้น	-	-	๑,๑๐๐,๐๐๐	-	ร้อยละ ๑๐๐ ประชาชนเดินทางได้สะดวก	ประชาชนมีไฟฟ้าส่องสว่างทำให้เกิดความปลอดภัยในชีวิตและทรัพย์สิน	อบจ.เพชรบุรี
๘	โครงการขยายเขตประปาเส้นบ่อลุงเมืองไปถึงบ้านลุงทอง หมู่ที่ ๗	เพื่อให้ประชาชนมีน้ำอุปโภคบริโภคอย่างทั่วถึงและเพียงพอ	ขยายเขตประปา กว้าง ๖ เมตร ยาว ๑,๐๐๐ เมตร	-	-	๑,๕๐๐,๐๐๐	-	ร้อยละ ๑๐๐ ประชาชนได้ใช้น้ำเพิ่มขึ้น	ประชาชนมีน้ำใช้อย่างเพียงพอ	อบจ.เพชรบุรี



**รายละเอียดโครงการพัฒนา  
แผนพัฒนาท้องถิ่น ( พ.ศ. ๒๕๖๖ - ๒๕๗๐ )  
สำหรับ โครงการที่เกิดขึ้นศักยภาพขององค์กรปกครองส่วนท้องถิ่นที่ใช้สำหรับการประสานแผนพัฒนาท้องถิ่น  
องค์กรปกครองส่วนท้องถิ่นบางจาก อำเภอเมือง จังหวัดเพชรบุรี**

ก.ยุทธศาสตร์จังหวัดที่ ๔ การพัฒนาเมืองการค้า การผลิต การบริการและอุตสาหกรรมท่องเที่ยวที่มีคุณภาพ

ข.ยุทธศาสตร์การพัฒนาขององค์กรปกครองส่วนท้องถิ่นในเขตจังหวัด การพัฒนาด้านโครงสร้างพื้นฐาน

๑.ยุทธศาสตร์การพัฒนาด้านโครงสร้างพื้นฐาน

๑.๑ แผนงานอุตสาหกรรมและการโยธา

ที่	โครงการ	วัตถุประสงค์	เป้าหมาย(ผลผลิตโครงการ)	งบประมาณและที่ผ่านมา				ตัวชี้วัด (KPI)	ผลที่คาดว่าจะได้รับ	หน่วยงานที่จะขอ ประสาน
				๒๕๖๖ (บาท)	๒๕๖๗ (บาท)	๒๕๖๘ (บาท)	๒๕๖๙ (บาท)			
๙	โครงการติดตั้งไฟฟ้าส่องสว่าง หมู่ที่ ๑,๓,๔,๕,๖,๗,๘	เพื่อให้ประชาชนมีไฟฟ้าส่องสว่าง สร้างความปลอดภัยในการสัญจร	ติดตั้งไฟฟ้าส่องสว่างระยะทาง ๓,๐๘๐ เมตร จำนวน ๗๗ ต้น	-	-	-	-	ร้อยละ ๑๐๐ ประชาชนได้ใช้บริการ	ประชาชนมีแสงสว่างอย่างเพียงพอและมีความปลอดภัยในชีวิตและทรัพย์สิน	อบจ.เพชรบุรี
๑๐	โครงการกำจัดขยะพร้อมขุดลอกตะกอนดินเลนคลองบางจาก หมู่ที่ ๑ ถึง หมู่ที่ ๘	เพื่อให้การระบายน้ำได้รวดเร็วและกักเก็บน้ำได้เพิ่มขึ้น	กำจัดวัชพืชคลองบางจาก กว้าง ๒๕ เมตร ยาว ๓ กิโลเมตร	-	-	-	๑,๐๐๐,๐๐๐	ร้อยละ ๑๐๐ ประชาชนได้ใช้น้ำเพิ่มขึ้น	เพื่อให้ประชาชนมีน้ำไว้อุปโภคบริโภคและมีน้ำเพียงพอในการเกษตร	อบจ.เพชรบุรี
รวม	๑๐ โครงการ			๗,๒๙๐,๐๐๐	๒,๐๐๐,๐๐๐	๒,๖๐๐,๐๐๐	๑๒,๒๕๐,๐๐๐	๓,๐๓๒,๐๐๐		

แผนพัฒนาท้องถิ่น (พ.ศ.๒๕๖๖ -๒๕๗๐)

องค์การบริหารส่วนตำบลบางจาก อำเภอเมือง จังหวัดเพชรบุรี

ที่	แผนงาน	หมวด	ประเภท	เป้าหมาย (ผลผลิตของครุภัณฑ์)	งบประมาณ					หน่วยงาน รับผิดชอบ หลัก
					๒๕๖๖ (บาท)	๒๕๖๗ (บาท)	๒๕๖๘ (บาท)	๒๕๖๙ (บาท)	๒๕๗๐ (บาท)	
๑	บริหารงานทั่วไป	ครุภัณฑ์	ครุภัณฑ์สำนักงาน	จัดซื้อโต๊ะเหล็ก พร้อมกระจก จัดซื้อโต๊ะเหล็ก สำนักงาน	๘,๐๐๐	๘,๐๐๐	๘,๐๐๐	๘,๐๐๐	๘,๐๐๐	สำนักงานปลัด กองคลัง กองช่าง
๒	แผนงานบริหารงาน ทั่วไป	ค่าครุภัณฑ์	ครุภัณฑ์สำนักงาน	โต๊ะพับเบอนกประสงค์ จำนวน ๑๐ ตัวๆละ ๑,๓๐๐ บาท	-	๑๓,๐๐๐	-	-	-	สำนักงานปลัด
๓	แผนงานบริหารงาน ทั่วไป	ค่าครุภัณฑ์	ครุภัณฑ์สำนักงาน	จัดซื้อเก้าอี้สำนักงานแบบมี พนักพิง ล้อเลื่อน	-	๑,๕๐๐	๑,๕๐๐	๑,๕๐๐	๑,๕๐๐	สำนักงานปลัด กองคลัง กองช่าง
๔	แผนงานบริหารงาน ทั่วไป	ค่าครุภัณฑ์	ครุภัณฑ์สำนักงาน	เก้าอี้ทำงาน สำหรับผู้บริหาร	-	๖,๐๐๐	-	-	-	สำนักงานปลัด
๕	แผนงานบริหารงาน ทั่วไป	ค่าครุภัณฑ์	ครุภัณฑ์สำนักงาน	จัดซื้อเก้าอี้บุณวม จำนวน ๑๐ ตัวๆละ ๕๐๐ บาท	-	๕,๐๐๐	-	-	-	สำนักงานปลัด
๖	แผนงานบริหารงาน ทั่วไป	ค่าครุภัณฑ์	ครุภัณฑ์สำนักงาน	จัดซื้อตู้บานเลื่อน ๔ พุต ราคา ตู้ละ ๕,๙๐๐ บาท	๕,๙๐๐	๕,๙๐๐	๕,๙๐๐	๕,๙๐๐	๓๕,๕๐๐	สำนักงานปลัด กองคลัง กองช่าง
๗	แผนงานบริหารงาน ทั่วไป	ค่าครุภัณฑ์	ครุภัณฑ์สำนักงาน	จัดซื้อตู้เหล็กเก็บแฟ้มเอกสาร แบบ ๒ ชั้น ราคาตู้ละ ๒,๙๐๐ บาท	๘,๗๐๐	๘,๗๐๐	๘,๗๐๐	๘,๗๐๐	๘,๗๐๐	สำนักงานปลัด กองคลัง กองช่าง

บัญชีครุภัณฑ์

แผนพัฒนาท้องถิ่น (พ.ศ.๒๕๖๖ -๒๕๗๐)

องค์การบริหารส่วนตำบลบางจาก อำเภอเมือง จังหวัดเพชรบุรี

แบบ ผ.๐๓

ที่	แผนงาน	หมวด	ประเภท	เป้าหมาย (ผลผลิตของครุภัณฑ์)	งบประมาณ					หน่วยงาน รับผิดชอบ หลัก
					๒๕๖๖ (บาท)	๒๕๖๗ (บาท)	๒๕๖๘ (บาท)	๒๕๖๙ (บาท)	๒๕๗๐ (บาท)	
๘	แผนงานบริหารงาน ทั่วไป	ค่าครุภัณฑ์	ครุภัณฑ์สำนักงาน	จัดซื้อตู้เหล็ก แบบ ๔ ชั้นซีก ราคาตู้ละ ๖,๙๐๐ บาท	๒๐,๗๐๐	๒๐,๗๐๐	๒๐,๗๐๐	๒๐,๗๐๐	๒๐,๗๐๐	สำนักงานปลัด กองคลัง กองช่าง
๙	แผนงานบริหารงาน ทั่วไป แผนงาน บริหารงานทั่วไป เกี่ยวกับเกษตรและ ชุมชน	ค่าครุภัณฑ์	ครุภัณฑ์สำนักงาน	จัดซื้อตู้เหล็ก แบบ ๒ บาน ราคาตู้ละ ๕,๙๐๐	๑๑,๘๐๐	๑๑,๘๐๐	๑๑,๘๐๐	๑๑,๘๐๐	๑๑,๘๐๐	สำนักงานปลัด กองคลัง กองช่าง
๑๐	แผนงานบริหารงาน ทั่วไป	ค่าครุภัณฑ์	ครุภัณฑ์สำนักงาน	ตู้โชว์	-	-	-	๖,๐๐๐	-	สำนักงานปลัด
๑๑	แผนงานบริหารงาน ทั่วไป	ค่าครุภัณฑ์	ครุภัณฑ์สำนักงาน	โพงเดี่ยว จำนวน ๒ แทนๆละ ๖,๐๐๐ บาท	-	๑๒,๐๐๐	-	-	-	สำนักงานปลัด
๑๒	แผนงานบริหารงาน ทั่วไป	ค่าครุภัณฑ์	ครุภัณฑ์สำนักงาน	จัดซื้อต้นที่ ขนาด ๓ เมตร * ๖ เมตรจำนวน ๑ หลัง	-	๒๐,๐๐๐	-	-	-	สำนักงานปลัด
๑๓	แผนงานบริหารงาน ทั่วไป	ครุภัณฑ์	ครุภัณฑ์งานบ้านงาน ครัว	จัดซื้อตู้เย็น ขนาด ๑๓ คิวบิกฟุต ราคาเครื่องละ ๑๙,๐๐๐ บาท	-	-	๑๙,๐๐๐	๑๙,๐๐๐	๑๙,๐๐๐	สำนักงานปลัด

บัญชีครุภัณฑ์

แผนพัฒนาท้องถิ่น (พ.ศ.๒๕๖๖ -๒๕๗๐)

องค์การบริหารส่วนตำบลบางจาก อำเภอเมือง จังหวัดเพชรบุรี

แบบ ผ.๐๓

ที่	แผนงาน	หมวด	ประเภท	เป้าหมาย (ผลผลิตของครุภัณฑ์)	งบประมาณ					หน่วยงาน รับผิดชอบ หลัก
					๒๕๖๖ (บาท)	๒๕๖๗ (บาท)	๒๕๖๘ (บาท)	๒๕๖๙ (บาท)	๒๕๗๐ (บาท)	
๑๔	แผนงานบริหารงาน ทั่วไป	ค่าครุภัณฑ์	ครุภัณฑ์งานบ้านงาน ครัว	เครื่องตัดหญ้า แบบข้อแข็ง	-	-	-	-	๙,๕๐๐	สำนักงานปลัด
๑๕	แผนงานบริหารงาน ทั่วไป	ค่าครุภัณฑ์	ครุภัณฑ์งานบ้านงาน ครัว	จัดซื้อตู้เย็น ขนาด ๙ คิวบิก ฟุต	-	๑๓,๐๐๐	-	-	-	สำนักงานปลัด
๑๖	แผนงานบริหารงาน ทั่วไป	ค่าครุภัณฑ์	ครุภัณฑ์คอมพิวเตอร์	จัดซื้อเครื่องพิมพ์ Multifunction เลเซอร์ หรือ LED สี จำนวน ๑ เครื่อง ราคา ๑๕,๐๐๐ บาท	-	-	-	๑๕,๐๐๐	-	สำนักงานปลัด
๑๗	แผนงานบริหารงาน ทั่วไป	ค่าครุภัณฑ์	ครุภัณฑ์คอมพิวเตอร์	จัดซื้อเครื่องคอมพิวเตอร์ All in One สำหรับงานสำนักงาน จำนวน ๑ เครื่อง ราคา ๑๗,๐๐๐ บาท	๑๗,๐๐๐	-	-	๑๗,๐๐๐	-	สำนักงานปลัด กองคลัง
๑๘	แผนงานบริหารงาน ทั่วไป แผนงาน บริหารงานทั่วไป เกี่ยวกับคณะและ	ครุภัณฑ์	ครุภัณฑ์คอมพิวเตอร์	จัดซื้อเครื่องพิมพ์แบบฉีดหมึก พร้อมติดตั้งหมึกพิมพ์ เครื่อง ละ ๔,๓๐๐ บาท	๘,๖๐๐	๘,๖๐๐	๘,๖๐๐	๘,๖๐๐	๘,๖๐๐	สำนักงานปลัด กองช่าง กองคลัง
๑๙	แผนงานบริหารงาน ทั่วไป	ครุภัณฑ์	ครุภัณฑ์โฆษณาและ เผยแพร่	จัดซื้อโทรทัศน์ แอล ซี ดี จำนวน ๑ เครื่อง	-	-	๑๓,๑๐๐	๑๓,๑๐๐	๑๓,๑๐๐	สำนักงานปลัด

บัญชีครุภัณฑ์

แบบ ผ.๐๓

แผนพัฒนาท้องถิ่น (พ.ศ.๒๕๖๖ -๒๕๗๐)

องค์การบริหารส่วนตำบลบางจาก อำเภอเมือง จังหวัดเพชรบุรี

ที่	แผนงาน	หมวด	ประเภท	เป้าหมาย (ผลผลิตของครุภัณฑ์)	งบประมาณ					หน่วยงาน รับผิดชอบ หลัก
					๒๕๖๖ (บาท)	๒๕๖๗ (บาท)	๒๕๖๘ (บาท)	๒๕๖๙ (บาท)	๒๕๗๐ (บาท)	
๒๐	แผนงาน บริหารงานทั่วไป เกี่ยวกับคณะและ ชุมชน	ครุภัณฑ์	ครุภัณฑ์โฆษณาและ เผยแพร่	จัดซื้อกล่องถ่ายภาพ ระบบดิจิทัล จำนวน ๑ ตัว	-	-	๒๓,๙๐๐	-	-	กองช่าง
๒๑	แผนงานบริหารงาน ทั่วไป	ค่าครุภัณฑ์	ครุภัณฑ์ยานพาหนะ และขนส่ง	รถจักรยานยนต์ ขนาด ๑๑๐ ซีซี แบบเกียร์ธรรมดา	-	-	-	-	๔๔,๘๐๐	สำนักงานปลัด
๒๒	แผนงาน บริหารงานทั่วไป เกี่ยวกับคณะและ ชุมชน	ครุภัณฑ์	ครุภัณฑ์ยานพาหนะ และขนส่ง	จัดซื้อรถบรรทุก (ดีเซล) จำนวน ๑ คัน	-	-	๘๑๔,๐๐๐	๘๑๔,๐๐๐	๘๑๔,๐๐๐	กองช่าง
๒๓	แผนงานบริหารงาน ทั่วไป	ค่าครุภัณฑ์	ครุภัณฑ์ยานพาหนะ และขนส่ง	จัดซื้อรถบรรทุก (ดีเซล)ขนาด ๑ ตัน ขับเคลื่อน ๒ ล้อ ปริมาตรกระบอกสูบไม่ต่ำกว่า ๒,๔๐๐ ซีซี หรือกำลัง เครื่องยนต์สูงสุดไม่ต่ำกว่า ๑๑๐ กิโลวัตต์ ขับเคลื่อน ๒ ล้อ แบบดับเบิ้ลแค้น	-	-	-	-	๙๕๔,๐๐๐	สำนักงานปลัด

บัญชีครุภัณฑ์

แบบ ผ.๐๓

แผนพัฒนาท้องถิ่น (พ.ศ.๒๕๖๖ -๒๕๗๐)

องค์การบริหารส่วนตำบลบางจาก อำเภอเมือง จังหวัดเพชรบุรี

ที่	แผนงาน	หมวด	ประเภท	เป้าหมาย (ผลผลิตของครุภัณฑ์)	งบประมาณ					หน่วยงาน รับผิดชอบ หลัก
					๒๕๖๖ (บาท)	๒๕๖๗ (บาท)	๒๕๖๘ (บาท)	๒๕๖๙ (บาท)	๒๕๗๐ (บาท)	
๒๔	แผนงานบริหารงาน ทั่วไป	ค่าครุภัณฑ์	ครุภัณฑ์คอมพิวเตอร์	จัดซื้อคอมพิวเตอร์ สำหรับ งานประมวลผล แบบที่ ๑ (จอแสดงภาพขนาดไม่น้อยกว่า ๑๙ นิ้ว จำนวน ๑ เครื่อง	-	-	-	๒๒,๐๐๐	-	สำนักงานปลัด
๒๕	แผนงานบริหารงาน ทั่วไป	ค่าครุภัณฑ์	ครุภัณฑ์คอมพิวเตอร์	จัดซื้อคอมพิวเตอร์ สำหรับ งานสำนักงาน (จอแสดงภาพ ขนาดไม่น้อยกว่า ๑๙ นิ้ว) จำนวน ๑ เครื่อง	-	-	-	๑๗,๐๐๐	-	สำนักงานปลัด
๒๖	แผนงานบริหารงาน ทั่วไป	ค่าครุภัณฑ์	ครุภัณฑ์คอมพิวเตอร์	จัดซื้อเครื่องพิมพ์เลเซอร์ หรือ LED ขนาด (๑๘ หน้า/นาที) จำนวน ๑ เครื่อง	-	-	-	๒,๖๐๐	-	สำนักงานปลัด
๒๗	แผนงานบริหารงาน ทั่วไป	ค่าครุภัณฑ์	ครุภัณฑ์คอมพิวเตอร์	จัดซื้อเครื่องสำรองไฟ ขนาด ๘๐๐ VA จำนวน ๓ เครื่องและ ๒,๕๐๐ บาท	-	-	-	๗,๕๐๐	-	สำนักงานปลัด
๒๘	แผนงานบริหารงาน ทั่วไป	ค่าครุภัณฑ์	ครุภัณฑ์สำนักงาน	จัดซื้อเครื่องปรับอากาศ แบบ แยกส่วน ขนาด ๒๔,๐๐๐ ปี ที่อยู่ จำนวน ๓ เครื่องๆ ละ ๓๒,๔๐๐ บาท	-	-	-	๙๗,๒๐๐	-	สำนักงานปลัด

บัญชีครุภัณฑ์

แบบ ผ.๐๓

แผนพัฒนาท้องถิ่น (พ.ศ.๒๕๖๖ -๒๕๗๐)

องค์การบริหารส่วนตำบลบางจาก อำเภอเมือง จังหวัดเพชรบุรี

ที่	แผนงาน	หมวด	ประเภท	เป้าหมาย (ผลผลิตของครุภัณฑ์)	งบประมาณ					หน่วยงาน รับผิดชอบ หลัก	
					๒๕๖๖ (บาท)	๒๕๖๗ (บาท)	๒๕๖๘ (บาท)	๒๕๖๙ (บาท)	๒๕๗๐ (บาท)		
๒๙	แผนงานบริหารงาน ทั่วไป	ค่าครุภัณฑ์	ครุภัณฑ์สำนักงาน	จัดซื้อเครื่องปรับอากาศแบบ ติดผนัง ขนาด ๑๒,๐๐๐ บีทียู จำนวน ๒ เครื่องๆ ละ ๑๗,๐๐๐ บาท	-	-	-	๓๔,๐๐๐	-	๒๕๗๐ (บาท)	สำนักงานปลัด กองคลัง
๓๐	แผนงานบริหารงาน ทั่วไป	ค่าครุภัณฑ์	ครุภัณฑ์สำนักงาน	เก้าอี้จัดเลี้ยง (งานหลัก) VALUE CHOICE ขนาด ๔๕x๔๐x๕๐ ซม. พนักพิงและที่นั่งโครงไม้ไผ่บุพองน้ำ หุ้มหนังสังเคราะห์ PVC จำนวน ๒๐ ตัวๆละ ๖๕๐ บาท	-	-	-	-	๑๓,๐๐๐	๑๓,๐๐๐	สำนักงานปลัด
๓๑	แผนงานบริหารงาน ทั่วไป	ค่าครุภัณฑ์	ครุภัณฑ์สำนักงาน	โต๊ะอเนกประสงค์ ขนาด ๑๘๐x๖๐ ซม.ตัวละ ๑,๖๐๐.- บาท จำนวน ๑๐ ตัว	-	-	-	-	๑๖,๐๐๐	๑๖,๐๐๐	สำนักงานปลัด
๓๒	แผนงานบริหารงาน ทั่วไป	ค่าครุภัณฑ์	ครุภัณฑ์งานบ้านงาน ครัว	เครื่องทำน้ำเย็น แบบตั้งพื้น แบบ ๑ หัวก็อก	-	-	-	-	๕,๐๐๐	๕,๐๐๐	สำนักงานปลัด
๓๓	แผนงานบริหารงาน ทั่วไป แผนงาน บริหารงานทั่วไป เกี่ยวกับเคหะและชุมชน	ค่าครุภัณฑ์	ครุภัณฑ์สำนักงาน	จัดซื้อเก้าอี้ทำงาน	๖,๐๐๐	๖,๐๐๐	๖,๐๐๐	๖,๐๐๐	๖,๐๐๐	๖,๐๐๐	สำนักงานปลัด กองคลัง กองช่าง
รวม ๓๓ รายการ					๗๘,๗๐๐	๑๓๒,๒๐๐	๑,๐๓๐,๔๐๐	๑,๐๓๐,๔๐๐	๑,๙๕๑,๑๐๐	๑,๙๕๑,๑๐๐	

## ส่วนที่ ๔

### การติดตามและประเมินผล

การติดตามและประเมินผลแผนพัฒนาท้องถิ่น ต้องปฏิบัติตามระเบียบและหนังสือสั่งการ ดังนี้

๑) ระเบียบกระทรวงมหาดไทยว่าด้วยการจัดทำแผนพัฒนาขององค์กรปกครองส่วนท้องถิ่น พ.ศ. ๒๕๔๘ แก้ไขเพิ่มเติมถึง (ฉบับที่ ๓) พ.ศ. ๒๕๖๑ หมวด ๖ ข้อ ๒๙ กำหนดว่า คณะกรรมการติดตามและประเมินผลแผนพัฒนาท้องถิ่นมีอำนาจหน้าที่ ดังนี้

(๑) กำหนดแนวทาง วิธีการในการติดตามและประเมินผลแผนพัฒนาท้องถิ่น

(๒) ดำเนินการติดตามและประเมินผลแผนพัฒนาท้องถิ่น

(๓) รายงานผลและเสนอความเห็นซึ่งได้จากการติดตามและประเมินผลแผนพัฒนาท้องถิ่นต่อผู้บริหารท้องถิ่น เพื่อให้ผู้บริหารท้องถิ่นเสนอต่อสภาท้องถิ่น และคณะกรรมการพัฒนาท้องถิ่น พร้อมทั้ง ประกาศผลการติดตามและประเมินผลแผนพัฒนาท้องถิ่น ให้ประชาชนในท้องถิ่นทราบในที่เปิดเผยภายในสิบห้าวัน นับแต่วันรายงานผลและเสนอความเห็นดังกล่าว และต้องปิดประกาศไว้เป็นระยะเวลาไม่น้อยกว่าสามสิบวัน โดยอย่างน้อยปีละหนึ่งครั้งภายในเดือนธันวาคมของทุกปี

(๔) แต่งตั้งคณะกรรมการหรือคณะทำงานเพื่อช่วยปฏิบัติงานตามที่สมควร

๒) หนังสือกระทรวงมหาดไทย ด่วนที่สุด ที่ มท ๐๘๑๐.๓/๒๕๓๑ ลงวันที่ ๑๕ พฤษภาคม พ.ศ. ๒๕๖๒ เรื่อง ชักซ้อมแนวทางการทบทวนแผนพัฒนาท้องถิ่น (พ.ศ. ๒๕๖๑-๒๕๖๕) ขององค์กรปกครองส่วนท้องถิ่น ได้กำหนดแนวทางการพิจารณาการติดตามและประเมินผลแผนพัฒนาท้องถิ่นตามระเบียบกระทรวงมหาดไทยว่าด้วยการจัดทำแผนพัฒนาขององค์กรปกครองส่วนท้องถิ่น พ.ศ. ๒๕๔๘ แก้ไขเพิ่มเติมถึง (ฉบับที่ ๓) พ.ศ. ๒๕๖๓

#### (๑) การติดตามและประเมินผลยุทธศาสตร์

แนวทางการพิจารณาการติดตามและประเมินผลยุทธศาสตร์เพื่อความสอดคล้องแผนพัฒนา ท้องถิ่น ประกอบด้วย

ประเด็นการพิจารณา	คะแนน
๑. ข้อมูลสภาพทั่วไปและข้อมูลพื้นฐานขององค์กรปกครองส่วนท้องถิ่น	๒๐
๒. การวิเคราะห์สภาพการณ์และศักยภาพ	๑๕
๓. ยุทธศาสตร์ ๖๐ คะแนน ประกอบด้วย	
(๑) ยุทธศาสตร์ขององค์กรปกครองส่วนท้องถิ่น	(๑๐)
(๒) ยุทธศาสตร์ขององค์กรปกครองส่วนท้องถิ่นในเขตจังหวัด	(๑๐)
(๓) ยุทธศาสตร์จังหวัด	(๑๐)
(๔) วิสัยทัศน์	(๕)
(๕) กลยุทธ์	(๕)



ประเด็นการพิจารณา	คะแนน
(๖) เป้าประสงค์ของแต่ละประเด็นกลยุทธ์	(๕)
(๗) จุดยืนทางยุทธศาสตร์	(๕)
(๘) แผนงาน	(๕)
(๙) ความเชื่อมโยงของยุทธศาสตร์ในภาพรวม	(๕)
รวมคะแนน	๑๐๐

คะแนนรวม ๑๐๐ คะแนน เกณฑ์ที่ควรได้เพื่อให้เกิดความสอดคล้องและขับเคลื่อนการพัฒนาท้องถิ่นขององค์กรปกครองส่วนท้องถิ่น ไม่ควรน้อยกว่าร้อยละ ๘๐ (๘๐ คะแนน)

➤ แนวทางเบื้องต้นในการให้คะแนนแนวทางพิจารณาการติดตามและประเมินผลยุทธศาสตร์เพื่อความสอดคล้องแผนพัฒนาท้องถิ่นขององค์การบริหารส่วนตำบลบางจาก

ประเด็นการพิจารณา	รายละเอียดหลักเกณฑ์	คะแนนเต็ม	คะแนนที่ได้
๑. ข้อมูลสภาพทั่วไปและข้อมูลพื้นฐานขององค์กรปกครองส่วนท้องถิ่น	ควรประกอบด้วยข้อมูลดังนี้ (๑) ข้อมูลเกี่ยวกับด้านกายภาพ เช่น ที่ตั้งของหมู่บ้าน/ชุมชน/ตำบล ลักษณะภูมิประเทศ ลักษณะภูมิอากาศ ลักษณะของดิน ลักษณะของ แหล่งน้ำ ลักษณะของไม้/ป่าไม้ ฯลฯ ด้านการเมือง/การปกครอง เช่น เขตการปกครอง การเลือกตั้ง ฯลฯ	๒๐ (๓)	
	(๒) ข้อมูลเกี่ยวกับด้านการเมือง/การปกครอง เช่น เขตการปกครอง การเลือกตั้ง ฯลฯ ประชากร เช่น ข้อมูลเกี่ยวกับจำนวนประชากร และช่วง อายุและจำนวนประชากร ฯลฯ	(๒)	
	(๓) ข้อมูลเกี่ยวกับสภาพทางสังคม เช่น การศึกษา สาธารณสุข อาชญากรรม ยาเสพติด การสังคม สงเคราะห์ ฯลฯ	(๒)	
	(๔) ข้อมูลเกี่ยวกับระบบบริการพื้นฐาน เช่น การคมนาคมขนส่ง การ ไฟฟ้า การประปา โทรศัพท์ ฯลฯ	(๒)	

ประเด็นการพิจารณา	รายละเอียดหลักเกณฑ์	คะแนนเต็ม	คะแนนที่ได้
	(๕) ข้อมูลเกี่ยวกับระบบเศรษฐกิจ เช่น การเกษตร การประมง การปศุสัตว์ การบริการ การท่องเที่ยว อุตสาหกรรม การพาณิชย์/กลุ่มอาชีพ แรงงาน ฯลฯ และเศรษฐกิจพอเพียงท้องถิ่น (ด้านการเกษตรและแหล่งน้ำ)	(๒)	
	(๖) ข้อมูลเกี่ยวกับศาสนา ประเพณี วัฒนธรรม เช่น การนับถือศาสนา ประเพณีและงานประจำปี ภูมิปัญญาท้องถิ่น ภาษาถิ่น สินค้าพื้นเมือง และของที่ระลึก ฯลฯ และอื่นๆ	(๒)	
	(๗) ข้อมูลเกี่ยวกับทรัพยากรธรรมชาติ เช่น น้ำ ป่าไม้ ภูเขา คุณภาพของ ทรัพยากรธรรมชาติ ฯลฯ	(๒)	
	(๘) การสำรวจและจัดเก็บข้อมูลเพื่อการจัดทำ แผนพัฒนาท้องถิ่นหรือ การใช้ข้อมูล จปฐ.	(๒)	
	(๙) การประชุมประชาคมท้องถิ่น รูปแบบ วิธีการ และการดำเนินการ ประชุมประชาคมท้องถิ่น โดยใช้กระบวนการร่วมคิด ร่วมทำ ร่วม ตัดสินใจ ร่วมตรวจสอบ ร่วมรับประโยชน์ ร่วมแก้ปัญหา ปรีกษาหารือ แลกเปลี่ยนเรียนรู้ เพื่อแก้ปัญหา สำหรับการพัฒนาท้องถิ่นตามอำนาจหน้าที่ของ องค์กรปกครองส่วนท้องถิ่น	(๓)	
๒. การวิเคราะห์ สภาพการณ์และศักยภาพ	ควรประกอบด้วยข้อมูลดังนี้ (๑) การวิเคราะห์ที่ครอบคลุมความเชื่อมโยง ความ สอดคล้องยุทธศาสตร์ จังหวัด ยุทธศาสตร์การพัฒนา ขององค์กรปกครองส่วนท้องถิ่นในเขต จังหวัด ยุทธศาสตร์ขององค์กรปกครองส่วนท้องถิ่น นโยบาย ของ ผู้บริหารท้องถิ่น รวมถึง ความเชื่อมโยงแผนยุทธศาสตร์ชาติ ๒๐ ปี แผนพัฒนาเศรษฐกิจและสังคมแห่งชาติ และ Thailand ๔.๐	๒๐ (๕)	

ประเด็นการพิจารณา	รายละเอียดหลักเกณฑ์	คะแนนเต็ม	คะแนนที่ได้
	(๒) การวิเคราะห์การใช้ผังเมืองรวมหรือผังเมืองเฉพาะและการบังคับใช้ ผลของการบังคับใช้ สภาพการณ์ที่เกิดขึ้นต่อการพัฒนาท้องถิ่น	(๓)	
	(๓) การวิเคราะห์ทางสังคม เช่น ด้านแรงงาน การศึกษา สาธารณสุข ความยากจน อาชญากรรม ปัญหายาเสพติด เทคโนโลยี จารีต ประเพณี วัฒนธรรม ภูมิปัญญาท้องถิ่น เป็นต้น	(๓)	
๒. การวิเคราะห์สภาพการณ์และศักยภาพ (ต่อ)	(๔) การวิเคราะห์ทางเศรษฐกิจ ข้อมูลด้านรายได้ครัวเรือน การส่งเสริม อาชีพ กลุ่มอาชีพ กลุ่มทางสังคม การพัฒนาอาชีพและกลุ่มต่างๆ สภาพทางเศรษฐกิจและความเป็นอยู่ทั่วไป เป็นต้น	(๓)	
	(๕) การวิเคราะห์สิ่งแวดล้อม พื้นที่สีเขียว ธรรมชาติต่างๆ ทางภูมิศาสตร์ กระบวนการ หรือสิ่งที่เกิดขึ้น การประดิษฐ์ที่มีผลต่อสิ่งแวดล้อมและการพัฒนา	(๓)	
	(๖) ผลการวิเคราะห์ศักยภาพเพื่อประเมินสภาพการพัฒนาในปัจจุบันและโอกาสการพัฒนาในอนาคตของท้องถิ่น ด้วยเทคนิค SWOT Analysis ที่อาจส่งผลต่อการดำเนินงาน ได้แก่ S-Strength (จุดแข็ง) W-Weakness (จุดอ่อน) O-Opportunity (โอกาส) และT-Threat (อุปสรรค)	(๓)	
๓. ยุทธศาสตร์ ๓.๑ ยุทธศาสตร์ของ องค์กรปกครองส่วนท้องถิ่น	ควรประกอบด้วยข้อมูลดังนี้ สอดคล้องกับสภาพสังคม เศรษฐกิจ สิ่งแวดล้อมของท้องถิ่น ประเด็น ปัญหา การพัฒนาและแนวทางการพัฒนาที่สอดคล้องกับ ยุทธศาสตร์ขององค์กรปกครอง ส่วนท้องถิ่นและเชื่อมโยงหลักประชารัฐแผนยุทธศาสตร์ชาติ ๒๐ ปี แผนพัฒนาเศรษฐกิจและสังคมแห่งชาติ และ Thailand ๔.๐	๖๐ (๑๐)	
๓.๒ ยุทธศาสตร์ของ องค์กรปกครองส่วนท้องถิ่นในเขตจังหวัด	สอดคล้องและเชื่อมโยงกับสภาพสังคม เศรษฐกิจ สิ่งแวดล้อมของ ท้องถิ่น และยุทธศาสตร์จังหวัด และเชื่อมโยงหลักประชารัฐ แผนยุทธศาสตร์ชาติ ๒๐ ปี แผนพัฒนาเศรษฐกิจและสังคมแห่งชาติ และ Thailand ๔.๐	(๑๐)	
๓.๓ ยุทธศาสตร์จังหวัด	สอดคล้องกับแผนพัฒนาเศรษฐกิจและสังคมแห่งชาติ แผนการบริหาร ราชการแผ่นดิน นโยบาย/ยุทธศาสตร์ คสช. และนโยบายรัฐบาล หลักประชารัฐ แผนยุทธศาสตร์ชาติ ๒๐ ปี และ Thailand ๔.๐	(๑๐)	

ประเด็นการพิจารณา	รายละเอียดหลักเกณฑ์	คะแนนเต็ม	คะแนนที่ได้
๓.๔ วิสัยทัศน์	วิสัยทัศน์ ซึ่งมีลักษณะแสดงสถานภาพที่องค์กรปกครองส่วนท้องถิ่น ต้องการจะเป็นหรือบรรลุถึงอนาคตอย่างชัดเจน สอดคล้องกับโอกาส และศักยภาพที่เป็นลักษณะเฉพาะขององค์กรปกครองส่วนท้องถิ่น และ สัมพันธ์กับโครงการพัฒนาท้องถิ่น	(๕)	
๓.๕ กลยุทธ์	แสดงให้เห็นช่องทาง วิธีการ ภารกิจหรือสิ่งที่ต้องทำตามอำนาจหน้าที่ ขององค์กรปกครองส่วนท้องถิ่นที่จะนำไปสู่การบรรลุวิสัยทัศน์ หรือ แสดงให้เห็นถึงความชัดเจนในสิ่งที่จะดำเนินการให้บรรลุวิสัยทัศน์นั้น	(๕)	
๓.๖ เป้าประสงค์ของแต่ละประเด็นกลยุทธ์	เป้าประสงค์ของแต่ละประเด็นกลยุทธ์มีความสอดคล้องและสนับสนุนต่อกกลยุทธ์ที่จะเกิดขึ้น มุ่งหมายสิ่งหนึ่งสิ่งใดที่ชัดเจน	(๕)	
๓.๗ จุดยืนทางยุทธศาสตร์ (Positioning)	ความมุ่งมั่นอันแน่วแน่ในการวางแผนพัฒนาท้องถิ่น เพื่อให้บรรลุวิสัยทัศน์ขององค์กรปกครองส่วนท้องถิ่น ซึ่งเกิดจากศักยภาพของพื้นที่จริง ที่จะนำไปสู่ผลสำเร็จทางยุทธศาสตร์	(๕)	
๓.๘ แผนงาน	แผนงานหรือจุดมุ่งหมายเพื่อการพัฒนาในอนาคต กำหนดจุดมุ่งหมายในเรื่องใดเรื่องหนึ่งหรือแผนงานที่เกิดจากเป้าประสงค์ ตัวชี้วัด ค่าเป้าหมาย กลยุทธ์ จุดยืนทางยุทธศาสตร์และยุทธศาสตร์ขององค์กรปกครองส่วนท้องถิ่นที่มีความชัดเจน นำไปสู่การจัดทำโครงการพัฒนาท้องถิ่นในแผนพัฒนาท้องถิ่น โดยระบุแผนงานและความเชื่อมโยงดังกล่าว	(๕)	
๓.๙ ความเชื่อมโยงของยุทธศาสตร์ในภาพรวม	ความเชื่อมโยงองค์รวมที่นำไปสู่การพัฒนาท้องถิ่นที่เกิดผลผลิต/โครงการจากแผนยุทธศาสตร์ชาติ ๒๐ ปี แผนพัฒนาเศรษฐกิจและสังคมแห่งชาติ ฉบับที่ ๑๒ Thailand ๔.๐ แผนพัฒนาภาค/แผนพัฒนากลุ่มจังหวัด/แผนพัฒนาจังหวัด ยุทธศาสตร์การพัฒนาขององค์กรปกครองส่วนท้องถิ่นในเขตจังหวัดและยุทธศาสตร์ขององค์กรปกครองส่วนท้องถิ่น	(๕)	
รวมคะแนน		๑๐๐	

## (๒) การติดตามและประเมินผลโครงการ

➤ แนวทางการพิจารณาการติดตามและประเมินผลโครงการเพื่อความสอดคล้องแผนพัฒนาท้องถิ่น ประกอบด้วย

ประเด็นการพิจารณา	คะแนน
๑. การสรุปสถานการณ์การพัฒนา	๑๐
๒. การประเมินผลการนำแผนพัฒนาท้องถิ่นไปปฏิบัติในเชิงปริมาณ	๑๐
๓. การประเมินผลการนำแผนพัฒนาท้องถิ่นไปปฏิบัติในเชิงคุณภาพ	๑๐
๔. แผนงานและยุทธศาสตร์การพัฒนา	๑๐
๕. โครงการพัฒนา ๖๐ คะแนน ประกอบด้วย	
๕.๑ ความชัดเจนของชื่อโครงการ	(๕)
๕.๒ กำหนดวัตถุประสงค์สอดคล้องกับโครงการ	(๕)
๕.๓ เป้าหมาย (ผลผลิตของโครงการ) มีความชัดเจนนำไปสู่การตั้งงบประมาณได้ถูกต้อง	(๕)
๕.๔ โครงการมีความสอดคล้องกับแผนยุทธศาสตร์ชาติ ๒๐ ปี	(๕)
ประเด็นการพิจารณา	คะแนน
๕.๕ เป้าหมาย (ผลผลิตของโครงการ) มีความสอดคล้องกับแผนพัฒนาเศรษฐกิจและสังคมแห่งชาติ	(๕)
๕.๖ โครงการมีความสอดคล้องกับ Thailand ๔.๐	(๕)
๕.๗ โครงการสอดคล้องกับยุทธศาสตร์จังหวัด	(๕)
๕.๘ โครงการแก้ไขปัญหาความยากจนหรือการเสริมสร้างให้ประเทศชาติมั่นคง มั่งคั่ง ยั่งยืน ภายใต้หลักประชารัฐ	(๕)
๕.๙ งบประมาณ มีความสอดคล้องกับเป้าหมาย (ผลผลิตของโครงการ)	(๕)
๕.๑๐ มีการประมาณการราคาถูกต้องตามหลักวิธีการงบประมาณ	(๕)
๕.๑๑ มีการกำหนดตัวชี้วัด (KPI) และสอดคล้องกับวัตถุประสงค์และผลที่คาดว่าจะได้รับ	(๕)
๕.๑๒ ผลที่คาดว่าจะได้รับ สอดคล้องกับวัตถุประสงค์	(๕)
<b>รวมคะแนน</b>	<b>๑๐๐</b>

คะแนนรวม ๑๐๐ คะแนน เกณฑ์ที่ควรได้เพื่อให้เกิดความสอดคล้องและขับเคลื่อนการ พัฒนาท้องถิ่น ขององค์กรปกครองส่วนท้องถิ่น ไม่ควรมีน้อยกว่าร้อยละ ๘๐ (๘๐ คะแนน)

➤ แนวทางเบื้องต้นในการให้คะแนนแนวทางการพิจารณาการติดตามและประเมินผลโครงการเพื่อความสอดคล้องแผนพัฒนาท้องถิ่นขององค์กรปกครองส่วนท้องถิ่น

ประเด็นการพิจารณา	รายละเอียดหลักเกณฑ์	คะแนนเต็ม	คะแนนที่ได้
๑. การสรุปสถานการณ์การพัฒนา	เป็นการวิเคราะห์กรอบการจัดทำยุทธศาสตร์ขององค์กรปกครองส่วนท้องถิ่น (ใช้การวิเคราะห์ SWOT Analysis/Demand (Demand Analysis)/ Global Demand และ Trend ปัจจัยและสถานการณ์การเปลี่ยนแปลงที่มีผลต่อการพัฒนา อย่างน้อยต้องประกอบด้วย การวิเคราะห์ศักยภาพด้านเศรษฐกิจ, ด้านสังคม, ด้านทรัพยากรธรรมชาติและสิ่งแวดล้อม	(๑๐)	
๒. การประเมินผลการนำแผนพัฒนาท้องถิ่นไปปฏิบัติในเชิงปริมาณ	๑) การควบคุมที่มีการใช้ตัวเลขต่างๆ เพื่อนำมาใช้วัดผลในเชิงปริมาณ เช่น การวัดจำนวนโครงการ กิจกรรม งานต่างๆ ก็คือผลผลิตนั้นเองว่าเป็นไปตามที่ตั้งเป้าหมายเอาไว้หรือไม่ จำนวนที่ดำเนินการจริงตามที่ได้กำหนดไว้เท่าไร จำนวนที่ไม่สามารถดำเนินการได้มีจำนวนเท่าไร สามารถอธิบายได้ตามหลักประสิทธิภาพ (Efficiency) ของการพัฒนาท้องถิ่นตามอำนาจหน้าที่ที่ได้กำหนดไว้	๑๐	
	๒) วิเคราะห์ผลกระทบ/สิ่งที่กระทบ (Impact) โครงการที่ดำเนินการในเชิงปริมาณ (Quantitative)		
๓. การประเมินผลการนำแผนพัฒนาท้องถิ่นไปปฏิบัติในเชิงคุณภาพ	๑) การประเมินประสิทธิผลของแผนพัฒนาในเชิงคุณภาพคือการนำเอาเทคนิคต่างๆ มาใช้เพื่อวัดว่าภารกิจ โครงการ กิจกรรม งานต่างๆ ที่ ดำเนินการในพื้นที่นั้นๆ ตรงต่อความต้องการของประชาชนหรือไม่ และเป็นไปตามอำนาจหน้าที่หรือไม่ ประชาชนพึงพอใจหรือไม่ สิ่งของ วัสดุครุภัณฑ์ การดำเนินการต่างๆ มีสภาพหรือลักษณะถูกต้อง ครบถ้วน สามารถใช้การได้ตามวัตถุประสงค์หรือไม่ ซึ่งเป็นไปตามหลักประสิทธิผล (Effectiveness) ผลการปฏิบัติราชการที่บรรลุวัตถุประสงค์และเป้าหมายของแผนการปฏิบัติราชการตามที่ได้รับงบประมาณมาดำเนินการ รวมถึงสามารถเทียบเคียงกับส่วนราชการหรือหน่วยงาน	๑๐	
	๒) วิเคราะห์ผลกระทบ/สิ่งที่กระทบ (Impact) โครงการที่ดำเนินการในเชิงคุณภาพ (Qualitative)		
๔. แผนงานและยุทธศาสตร์การพัฒนา	๑) วิเคราะห์แผนงาน งาน ที่เกิดจากด้านต่างๆ มีความสอดคล้องกับยุทธศาสตร์ขององค์กรปกครองส่วนท้องถิ่นในมิติต่างๆ จนนำไปสู่การจัดทำโครงการพัฒนาท้องถิ่นโดยใช้ SWOT Analysis/Demand (Demand Analysis)/Global Demand/Trend หรือหลักการ บูรณาการ (Integration) กับองค์กรปกครองส่วนท้องถิ่นที่มีพื้นที่ติดต่อกัน	๑๐	

ประเด็นการพิจารณา	รายละเอียดหลักเกณฑ์	คะแนนเต็ม	คะแนนที่ได้
	๒) วิเคราะห์แผนงาน งาน ที่เกิดจากด้านต่างๆ ที่สอดคล้องกับการแก้ไขปัญหาความยากจน หลักประชาธิรัฐ และหลักปรัชญาเศรษฐกิจพอเพียงและโดยเฉพาะเศรษฐกิจพอเพียงท้องถิ่น (ด้านการเกษตรและ แหล่งน้ำ) (Local Sufficiency Economy Plan : LSEP)		
๕. โครงการพัฒนา ๕.๑ ความชัดเจนของชื่อโครงการ	ควรประกอบด้วยข้อมูลดังนี้ เป็นโครงการที่มีวัตถุประสงค์สนองต่อแผนยุทธศาสตร์การพัฒนาขององค์กรปกครองส่วนท้องถิ่นและดำเนินการเพื่อให้การพัฒนาบรรลุตามวิสัยทัศน์ขององค์กรปกครองส่วนท้องถิ่นที่กำหนดไว้ ชื่อโครงการมีความชัดเจน มุ่งไปเรื่องใดเรื่องหนึ่ง อ่านแล้วเข้าใจได้ว่าจะพัฒนาอะไรในอนาคต	๖๐ (๕)	
๕.๒ กำหนดวัตถุประสงค์ สอดคล้องกับโครงการ	มีวัตถุประสงค์ชัดเจน ( clear objective) โครงการต้องกำหนดวัตถุประสงค์สอดคล้องกับความเป็นมาของโครงการ สอดคล้องกับหลักการและเหตุผล วิธีการดำเนินงานต้องสอดคล้องกับวัตถุประสงค์ มีความเป็นไปได้ชัดเจน มีลักษณะเฉพาะเจาะจง	(๕)	
๕.๓ เป้าหมาย (ผลผลิตของโครงการ) มีความชัดเจนนำไปสู่การตั้งงบประมาณได้ถูกต้อง	สภาพที่อยากให้เกิดขึ้นในอนาคตเป็นทิศทางที่ต้องไปให้ถึง เป้าหมายต้องชัดเจน สามารถระบุจำนวนเท่าไร กลุ่มเป้าหมายคืออะไร มีผลผลิตอย่างไร กลุ่มเป้าหมาย พื้นที่ดำเนินงาน และระยะเวลาดำเนินงาน อธิบายให้ชัดเจนว่าโครงการนี้จะทำ ที่ไหน เริ่มต้นในช่วงเวลาใดและจบลงเมื่อไร ใครคือกลุ่มเป้าหมายของโครงการ หากกลุ่มเป้าหมายมีหลายกลุ่ม ให้บอกชัดเจนไปว่าใครคือกลุ่มเป้าหมายหลัก ใครคือกลุ่มเป้าหมายรอง	(๕)	
๕.๔ โครงการมีความสอดคล้องกับแผนยุทธศาสตร์ ๒๐ ปี	โครงการสอดคล้องกับ (๑) ความมั่นคง (๒) การสร้างความสามารถในการแข่งขัน (๓) การพัฒนาและเสริมสร้างศักยภาพคน (๔) การสร้างโอกาสความเสมอภาคและเท่าเทียมกันทางสังคม (๕) การสร้างการเติบโตบนคุณภาพชีวิตที่เป็นมิตรต่อสิ่งแวดล้อม (๖) การปรับสมดุลและพัฒนาระบบการบริหารจัดการภาครัฐ เพื่อให้เกิดความมั่นคง มั่งคั่ง ยั่งยืน	(๕)	
๕. โครงการพัฒนา (ต่อ) ๕.๔ โครงการมีความสอดคล้องกับแผนยุทธศาสตร์ ๒๐ ปี	โครงการสอดคล้องกับ (๑) ความมั่นคง (๒) การสร้างความสามารถในการแข่งขัน (๓) การพัฒนาและเสริมสร้างศักยภาพคน (๔) การสร้างโอกาสความเสมอภาคและเท่าเทียมกันทางสังคม (๕) การสร้างการเติบโตบนคุณภาพชีวิตที่เป็นมิตรต่อสิ่งแวดล้อม	(๕)	

ประเด็นการพิจารณา	รายละเอียดหลักเกณฑ์	คะแนนเต็ม	คะแนนที่ได้
<p>๕.๕ เป้าหมาย (ผลผลิตของโครงการ) มีความสอดคล้องกับแผนพัฒนาเศรษฐกิจและสังคมแห่งชาติ</p>	<p>(๖) การปรับสมดุลและพัฒนาระบบการบริหารจัดการภาครัฐ เพื่อให้เกิดความมั่นคง มั่งคั่ง ยั่งยืน</p> <p>โครงการมีความสอดคล้องกับแผนพัฒนาเศรษฐกิจและสังคมแห่งชาติ ฉบับที่ ๑๒ โดย</p> <p>(๑) ยึดหลักปรัชญาของเศรษฐกิจพอเพียง</p> <p>(๒) ยึดคนเป็นศูนย์กลางการพัฒนา</p> <p>(๓) ยึดวิสัยทัศน์ภายใต้อุทธศาสตร์ชาติ ๒๐ ปี</p> <p>(๔) ยึดเป้าหมายอนาคตประเทศไทย ๒๕๗๙</p> <p>(๕) ยึดหลักการนำไปสู่การปฏิบัติให้เกิด ผลสัมฤทธิ์อย่างจริงจังใน ๕ ปีที่ต่อยอดไปสู่ผลสัมฤทธิ์ที่เป็นเป้าหมายระยะยาว ภายใต้แนวทางการพัฒนา</p> <p>(๑) การยกระดับศักยภาพการแข่งขันและการหลุดพ้นกับดักรายได้ปานกลางสู่รายได้สูง</p> <p>(๒) การพัฒนาศักยภาพคนตามช่วงวัยและการปฏิรูประบบเพื่อสร้างสังคมสูงวัยอย่างมีคุณภาพ</p> <p>(๓) การลดความเหลื่อมล้ำทางสังคม</p> <p>(๔) การรองรับการเชื่อมโยงภูมิภาคและความเป็นเมือง</p> <p>(๕) การสร้างความเจริญเติบโตทางเศรษฐกิจและสังคมอย่างเป็นมิตรกับสิ่งแวดล้อม</p> <p>(๖) การบริหารราชการแผ่นดินที่มีประสิทธิภาพ</p>	(๕)	
<p>๕.๖ โครงการพัฒนา (ต่อ)</p> <p>๕.๖ โครงการมีความสอดคล้องกับ Thailand ๔.๐</p>	<p>โครงการมีลักษณะหรือสอดคล้องกับการปรับเปลี่ยนโครงสร้างเศรษฐกิจไปสู่ Value -Based Economy หรือเศรษฐกิจที่ขับเคลื่อนด้วยนวัตกรรม ทำน้อย ได้มาก เช่น</p> <p>(๑) เปลี่ยนจากการผลิตสินค้าโภคภัณฑ์ ไปสู่สินค้าเชิงนวัตกรรม (๒) เปลี่ยนจากการขับเคลื่อนประเทศด้วยภาคอุตสาหกรรม ไปสู่การขับเคลื่อนด้วยเทคโนโลยี ความคิดสร้างสรรค์และนวัตกรรม (๓) เปลี่ยนจากการเน้นภาคการผลิตสินค้า ไปสู่การเน้นภาคบริการมากขึ้น รวมถึงโครงการที่เติมเต็มด้วยวิทยาการ ความคิดสร้างสรรค์ นวัตกรรม วิทยาศาสตร์ เทคโนโลยี และการวิจัยและพัฒนา แล้วต่อยอดความได้เปรียบเชิงเปรียบเทียบ เช่น ด้านเกษตร เทคโนโลยีชีวภาพ สาธารณสุข วัฒนธรรม ฯลฯ</p>	(๕)	
<p>๕.๗ โครงการสอดคล้องกับยุทธศาสตร์จังหวัด</p>	<p>โครงการพัฒนาท้องถิ่นมีความสอดคล้องกับ ห้วงระยะเวลาของแผนพัฒนาจังหวัดที่ได้กำหนดขึ้น เพื่อขับเคลื่อนการพัฒนาท้องถิ่นเสมือนหนึ่งการขับเคลื่อนการพัฒนาจังหวัดซึ่งไม่สามารถแยกส่วนใดส่วนหนึ่งออกจากกันได้ นอกจากนี้โครงการพัฒนาท้องถิ่นต้องเป็นโครงการเชื่อมต่อหรือเดินทางไปด้วยกันกับยุทธศาสตร์จังหวัดที่ได้กำหนดขึ้นที่เป็นปัจจุบัน</p>	(๕)	



ประเด็นการพิจารณา	รายละเอียดหลักเกณฑ์	คะแนนเต็ม	คะแนนที่ได้
๕.๘ โครงการแก้ไขปัญหาความยากจนหรือการเสริมสร้างให้ประเทศชาติ มั่นคง มั่งคั่ง ยั่งยืน ภายใต้หลักปรัชญาเศรษฐกิจพอเพียง	เป็นโครงการที่ดำเนินการภายใต้พื้นฐานความพอเพียงที่ประชาชนดำเนินการเองหรือร่วมดำเนินการ เป็นโครงการต่อยอดและขยายได้เป็นโครงการที่ประชาชนต้องการเพื่อให้เกิดความยั่งยืน ซึ่งมีลักษณะที่จะให้ท้องถิ่นมีความมั่นคง มั่งคั่ง ยั่งยืน เป็นท้องถิ่นที่พัฒนาแล้ว ด้วยการพัฒนาตามปรัชญาเศรษฐกิจพอเพียง และเศรษฐกิจพอเพียงท้องถิ่น (ด้านการเกษตร และ แหล่งน้ำ) (LSEP)	(๕)	
๕. โครงการพัฒนา (ต่อ) ๕.๙ งบประมาณ มีความสอดคล้องกับเป้าหมาย (ผลผลิตของโครงการ)	งบประมาณโครงการพัฒนาจะต้องคำนึงถึงหลักสำคัญ ๕ ประการในการ จัดทำโครงการได้แก่ (๑) ความประหยัด (Economy) (๒) ความมีประสิทธิภาพ (Efficiency) (๓) ความมีประสิทธิภาพ (Effectiveness) (๔) ความยุติธรรม (Equity) (๕) ความโปร่งใส (Transparency)	(๕)	
๕.๑๐ มีการประมาณการราคาถูกต้องตามหลักวิธีการงบประมาณ	การประมาณการราคาเพื่อการพัฒนาต้องให้สอดคล้องกับโครงการถูกต้องตามหลักวิชาการทางช่าง หลักของราคากลาง ราคากลางท้องถิ่นมีความโปร่งใสในการกำหนดราคา และตรวจสอบได้ในเชิงประจักษ์	(๕)	
๕.๑๑ มีการกำหนดตัวชี้วัด (KPI) และสอดคล้องกับวัตถุประสงค์และผลที่คาดว่าจะได้รับ	มีการกำหนดดัชนีชี้วัดผลงาน (Key Performance Indicator : KPI) ที่ สามารถวัดได้ (measurable) ใช้บอก ประสิทธิภาพ (effectiveness) ใช้บอกประสิทธิภาพ (efficiency) ได้ เช่น การกำหนดความพึงพอใจ การกำหนดร้อยละ การกำหนดอันเกิดจากผลของ วัตถุประสงค์ที่เกิดขึ้นที่วัดได้ (การคาดการณ์ คาดว่า จะได้รับ)	(๕)	
๕. โครงการพัฒนา (ต่อ) ๕.๑๒ ผลที่คาดว่าจะได้รับ สอดคล้องกับวัตถุประสงค์	ผลที่ได้รับเป็นสิ่งที่เกิดขึ้นได้จริงจากการดำเนินการตามโครงการพัฒนาซึ่งสอดคล้องกับวัตถุประสงค์ที่ตั้งไว้ การได้ผลหรือผลที่เกิดขึ้นจะต้องเท่ากับวัตถุประสงค์หรือมากกว่าวัตถุประสงค์ ซึ่งการเขียนวัตถุประสงค์ ควรคำนึงถึง (๑) มีความเป็นไปได้และมีความเฉพาะเจาะจง ในการดำเนินงานตามโครงการ (๒) วัดและประเมินผลระดับของความสำเร็จได้ (๓) ระบุสิ่งที่ต้องการดำเนินงานอย่างชัดเจน และเฉพาะเจาะจงมากที่สุด และสามารถปฏิบัติได้ (๔) เป็นเหตุเป็นผล สอดคล้องกับความเป็นจริง (๕) ส่งผลต่อการบ่งบอกเวลาได้	(๕)	
	รวมคะแนน	๑๐๐	

(๓) สรุปผลการพัฒนาท้องถิ่น จากแผนพัฒนาท้องถิ่น พ.ศ. ๒๕๖๑-๒๕๖๕

๑) การพัฒนาด้านโครงสร้างพื้นฐาน

↳ พัฒนา ปรับปรุง และบำรุงรักษาระบบสาธารณูปโภค สาธารณูปการ ด้านโครงสร้างพื้นฐานให้ได้มาตรฐานเพียงพอและสอดคล้องกับระบบผังเมืองรวมและมีความพร้อมในการรองรับการขยายตัวของเศรษฐกิจและสังคมในอนาคต

↳ มีการก่อสร้างปรับปรุงและซ่อมแซม ถนนคอนกรีตไร้ฝุ่น ให้อยู่ในสภาพที่ใช้งานได้สะดวก ปลอดภัยสำหรับผู้สัญจรไปมา

๒) การพัฒนาด้านแหล่งน้ำ

↳ มีการกำจัดผักตบชวาในแหล่งน้ำ ภายในพื้นที่องค์การบริหารส่วนตำบลบางจาก ทำให้แหล่งน้ำสะอาดสามารถใช้ประโยชน์ได้สูงสุด และส่งเสริมการท่องเที่ยวในพื้นที่

↳ มีการก่อสร้างปรับปรุง ซ่อมแซม ฝ่ายกั้นน้ำเค็ม ขุดลอกคลองธรรมชาติ ขุดลอก ลำเหมือง เพื่อให้มีน้ำเพียงพอสำหรับการเกษตรกรรม

๓) การพัฒนาการพัฒนาด้านเศรษฐกิจ และการสร้างรายได้

↳ พัฒนาและส่งเสริมการประกอบอาชีพและรายได้ของประชาชนให้เพียงพอยั่งยืน และสอดคล้องกับวิถีชุมชนโดยน้อมนำปรัชญาเศรษฐกิจพอเพียง

↳ มีการฝึกอบรมอาชีพ พัฒนากลุ่ม และรวมกลุ่มผลิตภัณฑ์ ชุมชน เพื่อเป็นการลดปัญหาการว่างงานและส่งเสริมรายได้ของราษฎร

๔) การพัฒนาด้านการศึกษา ศาสนา และวัฒนธรรม

↳ พัฒนาการศึกษา ศิลปวัฒนธรรมและภูมิปัญญาท้องถิ่นและพัฒนางานด้านการศึกษา สาธารณสุข สิ่งแวดล้อม

๕) การพัฒนาด้านสังคม

↳ มีการส่งเสริมและสนับสนุนกิจกรรมเกี่ยวกับเด็กและเยาวชน เพื่อให้ทุกฝ่ายตระหนักถึงความสำคัญของเด็กและเยาวชน ซึ่งจะเป็นพลังที่สำคัญของท้องถิ่นและของประเทศ โดยสนับสนุนทั้งด้าน กิจกรรมเพื่อเสริมสร้างทักษะ เช่น กีฬา ฝึกอาชีพ สนับสนุนทุนการศึกษา และสนับสนุนกิจกรรมด้านสังคม และอบรมคุณธรรมจริยธรรมเพื่อการดำรงชีวิตที่เหมาะสมกับวัย

๖) การพัฒนาด้านการพัฒนาด้านสาธารณสุข

↳ มีการดำเนินการโครงการป้องกันการแพร่ระบาดของโรคไข้เลือดออก โดยการพ่นหมอกควันกำจัดแหล่งเพาะพันธุ์ยุงในตำบล โดยความร่วมมือกับภาคส่วนที่เกี่ยวข้อง ได้แก่ อสม. โรงพยาบาลส่งเสริมสุขภาพตำบลบางจาก และจัดอบรมให้ความรู้แก่ อสม. ประชาชน ด้านความรู้ ด้านสาธารณสุขต่างๆ

๗) การพัฒนาด้านการบริหารจัดการและการมีส่วนร่วมทางการเมือง

↳ ส่งเสริมประชาชนได้พัฒนาศักยภาพ ทั้งทางด้านร่างกายและจิตใจ สติปัญญา เพื่อให้รู้เท่าทันและสามารถปรับตัวต่อการเปลี่ยนแปลงในทุกด้าน มีศักยภาพในการร่วมคิด ร่วมทำ ร่วมรับผิดชอบ สามารถแก้ไขปัญหาแลพัฒนาชุมชนตนเองได้อย่างมีประสิทธิภาพ

๘) การพัฒนาด้านทรัพยากรธรรมชาติและสิ่งแวดล้อม

↳ บริหารจัดการฟื้นฟูทรัพยากรธรรมชาติและสิ่งแวดล้อมให้ยั่งยืนควบคู่กับวิถีชีวิตของชุมชน

#### (๔) ข้อเสนอแนะในการจัดทำแผนพัฒนาท้องถิ่นในอนาคต

เพื่อให้ตามติดตามและประเมินผลแผนพัฒนาขององค์การบริหารส่วนตำบลบางวันประจำปีงบประมาณ พ.ศ. ๒๕๖๓ เป็นไปด้วยความถูกต้องและบรรลุเป้าหมายที่กำหนด ตามระเบียบกระทรวงมหาดไทยว่าด้วยการจัดทำแผนพัฒนาขององค์กรปกครองส่วนท้องถิ่น พ.ศ. ๒๕๔๘ และที่แก้ไขเพิ่มเติม (ฉบับที่ ๓) พ.ศ. ๒๕๖๑ หมวด ๖ ข้อ ๒๙ (๓) และข้อ ๓๐ (๕) ประกอบกับหนังสือ กระทรวงมหาดไทย ที่ มท ๐๘๑๐.๓/ว ๒๙๓๑ ลงวันที่ ๑๕ พฤษภาคม ๒๕๖๒ เรื่อง ชักซ้อมแนวทางการทบทวนแผนพัฒนาท้องถิ่น (พ.ศ.๒๕๖๑ - ๒๕๖๕) ขององค์กรปกครองส่วนท้องถิ่น และหนังสือกระทรวงมหาดไทย ที่ มท ๐๘๑๐.๓ /ว ๖๗๓๒ ลงวันที่ ๖ พฤศจิกายน พ.ศ. ๒๕๖๒ เรื่อง ชักซ้อมแนวทางการดำเนินการตามแผนพัฒนาท้องถิ่นขององค์กรปกครองส่วนท้องถิ่นที่เป็นแนวทางในการติดตามและประเมินผลแผนครั้งนี้ พบว่ายังควรมีการปรับปรุงเพื่อให้มีประสิทธิภาพและเกิดประสิทธิผลต่อไปในอนาคต ดังนี้

##### ๑) ผลกระทบนำไปสู่ออนาคต

๑. จำนวนโครงการ/กิจกรรมในแผนพัฒนาท้องถิ่น (พ.ศ. ๒๕๖๑-๒๕๖๕) มีจำนวนมาก แต่องค์การบริหารส่วนตำบลบางวันไม่สามารถบรรจุไว้ในข้อบัญญัติงบประมาณรายจ่ายได้ครบทุกโครงการ/กิจกรรมและครอบคลุมทุกยุทธศาสตร์ ทำให้การดำเนินงานแก้ไขปัญหาและความต้องการของประชาชนในชุมชนได้ล่าช้า
๒. การดำเนินโครงการ/กิจกรรมในข้อบัญญัติงบประมาณรายจ่าย บางโครงการไม่ได้ดำเนินการส่งผลให้การแก้ไขปัญหาของประชาชนไม่สามารถบรรลุเป้าหมายตามที่กำหนดไว้ในแผนพัฒนาท้องถิ่นได้
๓. ปัจจัยการเปลี่ยนแปลงสถานการณ์ต่างๆที่อย่างรวดเร็ว ทั้งในด้านภัยธรรมชาติ โรคระบาด ภาวะเศรษฐกิจตกต่ำ ส่งผลให้องค์กรปกครองส่วนท้องถิ่นต้องมีทั้งด้านงบประมาณ และทรัพยากรบุคคลที่เพียงพอต่อการแก้ไขปัญหาของประชาชนที่ได้รับผลกระทบได้อย่างมีประสิทธิภาพ

##### ๒) ข้อเสนอแนะ ผลการพัฒนา

###### ๒.๑ ข้อเสนอแนะ

๑. จำนวนโครงการ/กิจกรรมในแผนพัฒนาท้องถิ่น (พ.ศ. ๒๕๖๑-๒๕๖๕) มีจำนวนมาก ซึ่งไม่สามารถดำเนินการได้ครบทุกโครงการ/กิจกรรม
๒. ตั้งงบประมาณในการดำเนินการตามภารกิจแต่ละด้านบางรายการ ยังไม่เพียงพอและบางรายการมากเกินไป ทำให้ต้องโอนเพิ่ม โอนลด และตั้งจ่ายรายการใหม่
๓. ผู้เข้าร่วมประชุมประชาคมยังไม่เข้าใจในการเสนอโครงการ/กิจกรรม ที่จะนำมาบรรจุในแผนพัฒนาท้องถิ่น ยังมีการเสนอโครงการที่ยังไม่มีความจำเป็นเร่งด่วนเท่าที่ควร ทำให้โครงการที่ถูกเสนอมามีจำนวนมากกว่างบประมาณในการดำเนินการ
๔. งบประมาณในการบริหารและพัฒนาที่มีจำนวนจำกัด ไม่เพียงพอกับการพัฒนาและทันต่อความต้องการของประชาชน จึงทำให้ประชาชนรู้สึกว่าการพัฒนาหรือแก้ไขปัญหาเป็นไปอย่างล่าช้า การประชาสัมพันธ์ข่าวสารยังไม่ทั่วถึง ประชาชนไม่ได้รับทราบถึงข้อมูลข่าวสาร นอกจากผู้ที่เกี่ยวข้องที่ประชุม ซึ่งก็ไม่ได้นำข้อมูลมาแจ้งให้กับประชาชนได้ทราบ
๕. การจัดเก็บรายได้ขององค์กรปกครองส่วนท้องถิ่นอาจจะมีแนวโน้มลดลงไม่เป็นไปตามที่กำหนด เนื่องจากเหตุการณ์วิกฤติต่างๆ แต่ภาระค่าใช้จ่ายงบประมาณในการบริหารและพัฒนา มีจำนวนที่เพิ่มขึ้นเรื่อยๆ ดังนั้น ควรคำนึงถึงความคุ้มค่าสูงสุดในการใช้จ่ายงบประมาณ

## ๒.๒ ข้อเสนอแนะ

เพื่อให้การดำเนินงานขององค์การบริหารส่วนตำบลบางจาก สามารถบรรลุวัตถุประสงค์และเป้าหมายที่วางไว้และประชาชนมีความพึงพอใจสูงสุด จึงมีข้อเสนอแนะ ดังนี้

๑. ควรเร่งรัดให้มีการดำเนินโครงการ/กิจกรรม ที่ตั้งในข้อบัญญัติงบประมาณรายจ่ายให้สามารถดำเนินการได้ในปีงบประมาณนั้น

๒. ควรพิจารณาตั้งงบประมาณให้เพียงพอและเหมาะสมกับกับภารกิจแต่ละด้านที่จะต้องดำเนินการ ซึ่งจะช่วยลดปัญหาในการโอนเพิ่ม โอนลด โอนตั้งจ่ายรายการใหม่

๓. ส่งเสริมให้ประชาชนมีความรู้ความเข้าใจในการเข้ามามีส่วนร่วมและเสนอปัญหาความต้องการอย่างแท้จริงของหมู่บ้านในการจัดลำดับปัญหาและความต้องการบรรจุไว้ในแผนพัฒนาท้องถิ่นให้สอดคล้องกับงบประมาณที่ อบต. ได้รับการจัดสรร เพราะการเสนอโครงการ/กิจกรรมที่มากเกินไปศักยภาพของ อบต. ที่จะดำเนินการ จะทำให้การบริหารนั้นเกิดความล้มเหลวในการประเมินการปฏิบัติราชการของ อบต. นั้นเอง

คณะกรรมการพิจารณาแล้วเห็นว่า การดำเนินโครงการเพื่อให้เกิดประสิทธิภาพต่อท้องถิ่นอย่างแท้จริง อยู่ที่การส่งเสริมการมีส่วนร่วมของประชาชนและการร่วมมือกันของทุกภาคส่วน ในการร่วมกันคิด ร่วมกันทำ ร่วมกันรับผิดชอบ โดย อบต. เป็นหน่วยงานหลักในการส่งเสริมการมีส่วนร่วมดังกล่าว และการประชาสัมพันธ์ ข้อมูลข่าวสารของทางราชการควรให้มีการประชาสัมพันธ์ให้ประชาชนได้ทราบอย่างทั่วถึง เพื่อประโยชน์สุขของ ประชาชนและความเจริญก้าวหน้าของท้องถิ่นโดยการพัฒนาที่เกิดขึ้นจะเป็นการพัฒนาที่ยั่งยืนต่อไป

## ๒.๓ ผลการพัฒนา

ส่งเสริมสนับสนุนการพัฒนา การศึกษา สาธารณสุข ตลอดจนถึงในการอนุรักษ์และพัฒนา ศิลปวัฒนธรรมอันดีงาม และภูมิปัญญาท้องถิ่น การรักษาระบบการบริหารจัดการที่ดี โดยให้ประชาชนมีส่วนร่วม ในการตัดสินใจ การวางแผนพัฒนา ตรวจสอบเพื่อให้เกิดความโปร่งใสส่งเสริมพัฒนากลุ่มอาชีพ พัฒนา ศักยภาพ คนและชุมชนให้เข้มแข็ง สร้างระบบคมนาคม ระบบสาธารณสุขโรค และสาธารณสุขการที่มีประสิทธิภาพ พัฒนาในการ จัดการขยะมูลฝอย จัดการทรัพยากรธรรมชาติและสิ่งแวดล้อมเพื่อการพัฒนาที่ยั่งยืน และมุ่งส่งเสริม ความปลอดภัย ในชีวิตและทรัพย์สินของประชาชน

\*\*\*\*\*



ประกาศองค์การบริหารส่วนตำบลบางจาก

เรื่อง ประกาศใช้แผนพัฒนาท้องถิ่น (พ.ศ. ๒๕๖๖-๒๕๗๐)

\*\*\*\*\*

ด้วยองค์การบริหารส่วนตำบลบางจาก ได้ดำเนินการจัดทำแผนพัฒนาท้องถิ่น (พ.ศ. ๒๕๖๖-๒๕๗๐) โดยสภาองค์การบริหารส่วนตำบลบางจาก มีมติเห็นชอบเป็นเอกฉันท์ ในคราวประชุมสมัยสามัญ สมัยที่ ๓ (ครั้งที่ ๒) ประจำปี พ.ศ. ๒๕๖๔ เมื่อวันที่ ๑๐ สิงหาคม พ.ศ. ๒๕๖๔ และผู้บริหารท้องถิ่นพิจารณาอนุมัติให้ประกาศใช้แผนพัฒนาท้องถิ่น ดังกล่าว เรียบร้อยแล้ว

ดังนั้น อาศัยอำนาจตามระเบียบกระทรวงมหาดไทย ว่าด้วยการจัดทำแผนพัฒนาขององค์กรปกครองส่วนท้องถิ่น พ.ศ. ๒๕๔๘ และที่แก้ไขเพิ่มเติมถึง (ฉบับที่ ๓) ข้อ ๒๔ และหนังสือกระทรวงมหาดไทย ด่วนที่สุด ที่ มท ๐๘๑๐.๓/ว ๗๔๖๗ ลงวันที่ ๑๔ ธันวาคม ๒๕๖๓ เรื่อง แนวทางการจัดทำแผนพัฒนาขององค์กรปกครองส่วนท้องถิ่น (พ.ศ. ๒๕๖๖-๒๕๗๐) องค์การบริหารส่วนตำบลบางจาก จึงประกาศใช้แผนพัฒนาท้องถิ่น (พ.ศ. ๒๕๖๖-๒๕๗๐) เพื่อเป็นกรอบในการจัดทำงบประมาณรายจ่ายประจำปี งบประมาณรายจ่ายเพิ่มเติม งบประมาณจากเงินสะสม รวมทั้งวางแนวทางเพื่อให้มีการปฏิบัติให้บรรลุวัตถุประสงค์ตามโครงการพัฒนาที่กำหนดไว้ในแผนพัฒนาท้องถิ่น ต่อไป รายละเอียดตามเอกสารที่แนบมาพร้อมนี้

จึงประกาศให้ทราบโดยทั่วกัน

ประกาศ ณ วันที่ ๒๑ เดือน สิงหาคม พ.ศ. ๒๕๖๔

(นายวิชา ทองยี่น)

นายกองค์การบริหารส่วนตำบลบางจาก